전북특별자치도

도보는 공문시행에 대체하는 효력을 갖습니다.

도 보

제2980호 2024. 12. 27.(금)

www.jeonbuk.go.kr.

조 례

○ 조례 제5687호-만 나이 사용 정착을 위한 전북특별자치도 중장년 일자리 창출 촉진 조례 등 10개 조례의 일부개정에 관한 조례 ····· 1
○ 조례 제5688호-사회적경제 관련 위원회의 효율적인 운영을 위한 전북특별자치도 사회적경제 기본 조례 등 5개 조례의 일부개정에 관한 조례 ····· 3
○ 조례 제5689호-전북특별자치도 청년특화구역 조성에 관한 조례 ····· 5
○ 조례 제5690호-전북특별자치도 디지털 미디어 문해교육 지원 조례 ····· 7
○ 조례 제5691호-전북특별자치도 국제교류협력 증진에 관한 조례 전부개정조례 ····· 9

규 칙

○ 규칙 제3270호-전북특별자치도 행정기구 설치 및 정원 운영에 관한 조례 시행규칙 일부개정규칙 ····· 15
○ 규칙 제3271호-전북특별자치도의회 사무기구 및 사무분장 규칙 일부개정규칙 ····· 33
○ 규칙 제3272호-전북특별자치도 공인 조례 시행규칙 전부개정규칙 ····· 35
○ 규칙 제3273호-전북특별자치도 중소기업 육성기금 설치 및 운용 조례 시행규칙 ····· 41

훈 령

○ 훈령 제1830호 전북특별자치도 공무원 등 맞춤형 복지제도 운영규정 일부개정훈령 ····· 47

고 시

○ 고시 제2024-410호 공유수면매립(장자도항) 실시계획의 변경승인 고시 ····· 49
○ 고시 제2024-411호 전북특별자치도 지정 문화유산 지정 고시 ····· 50
○ 고시 제2024-412호 전북특별자치도 환경영향평가 전문검토기관 지정 고시 ····· 52
○ 고시 제2024-413호 익산 부송4지구 도시개발사업 개발계획 변경(4차) 고시 ····· 53
○ 고시 제2024-414호 왕궁지구 배수개선사업 시행계획 수립 고시 ····· 58
○ 고시 제2024-415호 계북지구 수리시설 개보수사업 시행계획 수립 고시 ····· 65

발행 전북특별자치도 (편집 대변인실 ☎(063)280-2186)
(54968)전북특별자치도 전주시 완산구 효자로 225

○ 고시 제2024-417호 2025년도 지하자원 시가표준액 결정·고시 ····· 66
○ 고시 제2024-418호 익산왕궁물류단지 지정 및 실시계획(변경) 승인 고시 ····· 67
○ 고시 제2024-419호 섬진강 장군목 생태관광 활성화를 위한 진입도로 개설사업 지역개발사업구역·
사업시행자 지정 및 지형도면 변경 고시 ····· 73
○ 고시 제2024-420호 전북특별자치도 민방위 경보 전파대상 건축물 지정 고시 ····· 101
○ 고시 제2024-421호 전북특별자치도 새만금 고용특구 지정 고시 ····· 103
○ 고시 제2024-422호 도로구역 결정(변경), 접도구역 지정(변경) 및 지형도면 고시 ····· 105
○ 고시 제2024-423호 월연지구 배수개선사업 시행계획 승인 고시 ····· 108
○ 고시 제2024-424호 어전지구 배수개선사업 시행계획 승인 고시(안) ····· 112
○ 고시 제2024-426호 자연휴양림 조성계획 고시 ····· 117

입법예고

○ 입법예고 제2024-118호 전북특별자치도 지방공무원 복무조례 일부개정조례안 ····· 119
○ 입법예고 제2024-119호 전북특별자치도 통합 시·군 상생발전에 관한 조례안 입법예고 ····· 131

공 고

○ 공고 제2024-2009호 정보통신공사업 신규등록 공고 ····· 138
○ 공고 제2024-2015호 비영리민간단체 신규등록 공고 ····· 139
○ 공고 제2024-2027호 정보통신공사업 신규등록 공고 ····· 140
○ 공고 제2024-2030호 공인 등록 공고 ····· 141
○ 공고 제2024-2037호 비영리사단법인 정관변경 허가 공고(줄포 참연 보존협회) ····· 142
○ 공고 제2024-2042호 비영리법인 정관변경 허가 공고(군산문화관광재단) ····· 143

예 규

○ 예규 제279호 전북특별자치도 맞춤형소화장치 설치기준 제정예규 ····· 144

지시사항

○ 2024. 12. 16.(월) 1630 간부회의 시 도지사 지시사항 ····· 147

시 군

○ 군산시 고시 제2024-172호 군산 도시관리계획(용도지구방화지구) 결정(변경) 지형도면승인 고시 ····· 149
○ 군산시 공고 제2024-2781호 군산 도시계획시설(근린공원.새들공원)사업 실시계획(변경)인가 전 열람공고· 150
○ 군산시 공고 제2024-2787호 군산 도시계획시설(유원지)사업 실시계획(변경)인가 전 열람공고 ····· 154
○ 익산시 고시 제2024-258호 익산 도시계획시설(도로)사업 실시계획(변경)인가 고시 ····· 156
○ 익산시 고시 제2024-261호 익산 도시계획시설(체육시설, 도로) 실시계획(변경)인가 고시 ····· 158
○ 익산시 고시 제2024-262호 익산 도시관리계획(도시계획시설.자동차정류장) 결정(폐지)에 따른 지형도면 고시· 159
○ 익산시 고시 제2024-264호 익산 도시관리계획(도시계획시설(익산묘지공원) 공원조성계획 결정(경미한변경) 및 실시계획인가 고시 160
○ 익산시 고시 제2024-266호 익산 부송4지구 도시개발사업 실시계획인가(변경) 및 지형도면 고시 ····· 166
○ 정읍시 고시 제2024-158호 정읍 도시계획시설(체육시설.운동장)사업 실시계획(변경)인가 고시 ····· 190
○ 남원시 고시 제2024-216호 남원 드래곤 관광단지 지정(변경) 및 조성계획(변경), 도시관리계획 결정(변경) 및 지형도면 승인 고시 195
○ 김제시 고시 제2024-186호 김제 도시관리계획(지구단위계획) 결정(변경) 및 지형도면 고시 ····· 197
○ 완주군 고시 제2024-128호 완주 군계획시설(주차장.소양 오성한옥마을)사업 실시계획인가 및 사업인정 고시 202
○ 완주군 고시 제2024-130호 완주 군계획시설(하수도.소양공공하수처리시설)사업 실시계획인가 및 사업인정 (정정)고시 204
○ 완주군 고시 제2024-132호 완주 군계획시설(도로, 공동묘지.호정공원)사업 실시계획(변경)인가 고시· 206
○ 완주군 공고 제2024-2044호 완주 군계획시설(문화시설.예술인마을 및 풍경길)사업 실시계획(변경)인가 전 열람 공고 208
○ 무주군 고시 제2024-187호 무주 안성농공단지 실시계획(변경) 승인 고시 ····· 211
○ 고창군 고시 제2024-191호 고창 군관리계획(지구단위계획) 결정 및 지형도면 고시 ····· 217

전북특별자치도의회에서 의결된 만 나이 사용 정착을 위한 전북특별자치도 중장년 일자리 창출 촉진 조례 등 10개 조례의 일부개정에 관한 조례를 이에 공포한다.

전북특별자치도지사 김 관 영 ㊞

2024년 12월 27일

전북특별자치도 조례 제5687호

만 나이 사용 정착을 위한 전북특별자치도 중장년 일자리 창출 촉진 조례 등 10개 조례의 일부개정에 관한 조례

제1조(「전북특별자치도 중장년 일자리 창출 촉진 조례」의 개정) 전북특별자치도 중장년 일자리 창출 촉진 조례 일부를 다음과 같이 개정한다.

제2조제1호 중 “만 40세 이상 만 65세 미만”을 “40세 이상 65세 미만”으로 한다.

제2조(「전북특별자치도 도민평가단 구성 및 운영에 관한 조례」의 개정) 전북특별자치도 도민평가단 구성 및 운영에 관한 조례 일부를 다음과 같이 개정한다.

제4조제3항 본문 중 “만 18세 이상”을 “18세 이상”으로 한다.

제3조(「전북특별자치도 청소년 정보화역기능 청정지역 조성 조례」의 개정) 전북특별자치도 청소년 정보화역기능 청정지역 조성 조례 일부를 다음과 같이 개정한다.

제2조제1호 중 “만19세 미만”을 “19세 미만”으로 한다.

제18조제1항 각 호 외의 부분 중 “만 14세 미만”을 “14세 미만”으로 한다.

제4조(「전북특별자치도 공동육아 활성화 지원 조례」의 개정) 전북특별자치도 공동육아 활성화 지원 조례 일부를 다음과 같이 개정한다.

제2조제1호 중 “만 12세 이하”를 “12세 이하”로 한다.

제5조(「전북특별자치도 입양가정 지원 조례」의 개정) 전북특별자치도 입양가정 지원 조례 일부를 다음과 같이 개정한다.

제2조제8호 중 “만13세 이상”을 “13세 이상”으로 한다.

제6조제1항제2호 중 “만13세 이상”을 “13세 이상”으로 한다.

제6조(「전북특별자치도 노인복지 증진을 위한 조례」의 개정) 전북특별자치도 노인복지 증진을 위한 조례 일부를 다음과 같이 개정한다.

제2조제1호 중 “만 65세 이상”을 “65세 이상”으로 한다.

제7조(「전북특별자치도 고령운전자 교통사고 예방에 관한 조례」의 개정) 전북특

별자치도 고령운전자 교통사고 예방에 관한 조례 일부를 다음과 같이 개정한다.

제2조제1호 중 “만 70세 이상”을 “70세 이상”으로 한다.

제8조(「전북특별자치도 저소득계층과 청년 및 신혼부부 주거 지원 조례」의 개정) 전북특별자치도 저소득계층과 청년 및 신혼부부 주거 지원 조례 일부를 다음과 같이 개정한다.

제2조제4호 중 “만 18세 이상”을 “18세 이상”으로 한다.

제9조(「전북특별자치도 청년농업인 육성 및 지원 조례」의 개정) 전북특별자치도 청년농업인 육성 및 지원 조례 일부를 다음과 같이 개정한다.

제2조제4호 중 “만18세 이상”을 “18세 이상”으로 한다.

제10조(「전북특별자치도 전자민원모니터 운영 조례」의 개정) 전북특별자치도 전자민원모니터 운영 조례 일부를 다음과 같이 개정한다.

제3조제2항 중 “만 19세 이상”을 “19세 이상”으로 한다.

부 칙

이 조례는 공포한 날부터 시행한다.

전북특별자치도의회에서 의결된 사회적경제 관련 위원회의 효율적인 운영을 위한 전북특별자치도 사회적경제 기본 조례 등 5개 조례의 일부개정에 관한 조례를 이에 공포한다.

전북특별자치도지사 김 관 영 ㊞

2024년 12월 27일

전북특별자치도 조례 제5688호

사회적경제 관련 위원회의 효율적인 운영을 위한 전북특별자치도 사회적경제 기본 조례 등 5개 조례의 일부개정에 관한 조례

제1조(「전북특별자치도 사회적경제 기본 조례」의 개정) 전북특별자치도 사회적경제 기본 조례 일부를 다음과 같이 개정한다.

제6조에 제12항을 다음과 같이 신설한다.

⑫ 위원회의 효율적인 운영을 위해 분야별 분과위원회를 둘 수 있다.

제2조(「전북특별자치도 사회적기업 육성 지원 조례」의 개정) 전북특별자치도 사회적기업 육성 지원 조례 일부를 다음과 같이 개정한다.

제3조제1항 각 호 외의 부분 중 “둔다”를 “둘 수 있다”로 하고, 같은 항 각 호 외의 부분에 단서를 다음과 같이 신설한다.

다만, 원활한 사업추진을 위하여 「전북특별자치도 사회적경제 기본 조례」에 따른 사회적경제 위원회가 그 기능을 대신할 수 있다.

제3조제2항을 삭제한다.

제4조제1항 각 호 외의 부분 중 “경제부지사가”를 “사회적기업 육성 업무를 소관하는 실·국장이”로 한다.

제3조(「전북특별자치도 협동조합 촉진에 관한 조례」의 개정) 전북특별자치도 협동조합 촉진에 관한 조례 일부를 다음과 같이 개정한다.

제8조제1항 단서를 다음과 같이 한다.

다만, 원활한 사업추진을 위하여 「전북특별자치도 사회적경제 기본 조례」에 따른 사회적경제 위원회가 그 기능을 대신할 수 있다.

제8조제2항 중 “경제부지사가”를 “협동조합 촉진 업무를 소관하는 실·국장이”로 한다.

제4조(「전북특별자치도 공유경제 활성화에 관한 조례」의 개정) 전북특별자치도 공유경제 활성화에 관한 조례 일부를 다음과 같이 개정한다.

제11조 각 호 외의 부분 중 “둔다”를 “둘 수 있다”로 한다.

제12조제2항 각 호 외의 부분 본문 중 “경제부지사가”를 “공유경제 활성화 업무를 소관하는 실·국장이”로 하고, 같은 조 제3항 및 제4항을 각각 다음과 같이 한다.

③ 위촉위원의 임기는 위원회 구성부터 해산까지로 하며 한 차례만 중임할 수 있고, 해촉 후 2년이 지나면 신규 위촉한 것으로 본다.

④ 보궐위원의 임기는 전임자의 남은 기간으로 한다.

제13조제1항을 다음과 같이 한다.

① 위원회는 안건이 발생하면 구성하고, 심의 후 자동 해산한다.

부 칙

이 조례는 공포한 날부터 시행한다.

전북특별자치도의회에서 의결된 전북특별자치도 청년특화구역 조성에 관한 조례를 이에 공포한다.

전북특별자치도지사 김 관 영 ㊞

2024년 12월 27일

전북특별자치도 조례 제5689호

전북특별자치도 청년특화구역 조성에 관한 조례

제1조(목적) 이 조례는 청년특화구역 조성 및 지원에 필요한 사항을 규정함으로써 청년인구 유입 촉진과 지역경제 활성화에 이바지하는 것을 목적으로 한다.

제2조(정의) 이 조례에서 사용하는 용어의 뜻은 다음과 같다.

1. “청년”이란 「전북특별자치도 청년 기본 조례」 제2조제1항제1호에 따른 사람을 말한다.
2. “청년특화구역”이란 지역의 청년 일자리 창출, 고용 확대, 주거 안정 등을 위하여 제6조에 따라 전북특별자치도지사(이하 “도지사”라 한다)가 지정하고 조성하는 구역을 말한다.

제3조(도지사의 책무) 도지사는 청년인구 유입 촉진과 지역경제 활성화를 위하여 청년특화구역 조성 및 지원에 필요한 시책을 마련하고 추진하여야 한다.

제4조(기본계획의 수립) ① 도지사는 청년특화구역의 조성 및 지원을 체계적으로 추진하기 위하여 다음 각 호의 사항이 포함된 전북특별자치도 청년특화구역 기본계획(이하 “기본계획”이라 한다)을 5년마다 수립하고 시행하여야 한다.

1. 정책목표 및 기본방향
2. 청년특화구역 지정 및 육성 방안
3. 청년특화구역 지원 사업
4. 재원 조달 방안
5. 그 밖에 도지사가 청년특화구역 조성 및 지원에 필요하다고 인정하는 사항

② 도지사는 기본계획에 따른 시행계획을 매년 수립하고 시행하여야 한다.

제5조(실태조사) 도지사는 기본계획 및 시행계획을 효율적으로 수립하기 위하여 청년인구 현황, 청년 경제활동 등에 관한 실태를 조사할 수 있다. 이 경우 「전북특별자치도 청년 기본 조례」 제7조에 따른 실태조사에 포함하여 실시할 수 있다.

제6조(청년특화구역의 지정) ① 도지사는 시장·군수의 신청을 받아 제7조제1항

에 따른 전북특별자치도 청년특화구역조성위원회의 심의·의결을 거쳐 청년특화구역을 지정한다.

② 도지사는 청년특화구역 지정 시 청년인구 현황, 지역균형발전 등 종합적인 관점을 고려하여야 하고, 도시·농촌 등 지역적 특성에 따라 유형을 구분할 수 있다.

제7조(전북특별자치도 청년특화구역조성위원회 설치 등) ① 도지사는 다음 각 호의 사항을 심의·의결하기 위하여 전북특별자치도 청년특화구역조성위원회(이하 “위원회”라 한다)를 둔다.

1. 기본계획의 수립 및 변경
2. 청년특화구역 지정·재지정·지정해제
3. 청년특화구역의 지원 사업
4. 청년특화구역 운영 평가
5. 그 밖에 도지사가 청년특화구역의 조성 및 지원을 위해 필요하다고 인정하는 사항

② 제1항에 따른 위원회의 기능은 「전북특별자치도 청년 기본 조례」에 따른 청년정책조정위원회가 대신할 수 있다.

제8조(지원 사업) 도지사는 청년특화구역에 다음 각 호의 사업을 지원할 수 있다.

1. 청년 일자리 창출
2. 청년 창업·문화·주거 공간 조성
3. 법률·금융·경영 상담
4. 일자리·창업 컨설팅 및 직업 교육 훈련
5. 국내외 교류·협력
6. 그 밖에 도지사가 청년특화구역 지원에 필요하다고 인정하는 사업

제9조(청년특화구역지원전담기관) ① 도지사는 제9조에 따른 지원사업을 효율적으로 운영하기 위한 전북특별자치도 청년특화구역지원전담기관(이하 “전담기관”이라 한다)을 설치·운영할 수 있다.

② 도지사는 전담기관의 업무를 전문 기관 또는 법인, 단체 등에 위탁할 수 있다.

부 칙

이 조례는 공포한 날부터 시행한다.

전북특별자치도의회에서 의결된 전북특별자치도 디지털 미디어 문해교육 지원 조례를 이에 공포한다.

전북특별자치도지사 김 관 영 ㊞

2024년 12월 27일

전북특별자치도 조례 제5690호

전북특별자치도 디지털 미디어 문해교육 지원 조례

제1조(목적) 이 조례는 디지털 미디어 문해교육에 필요한 사항을 규정하여, 전북특별자치도민이 급변하는 디지털 환경에서 정보에 대한 올바른 이해와 미디어 활용 능력을 갖추어 디지털 시민성을 함양하는 것을 목적으로 한다.

제2조(정의) 이 조례에서 사용하는 용어의 뜻은 다음과 같다.

1. “디지털 미디어 문해교육”이란 디지털 미디어를 통해 전달되는 각종 정보 등을 올바르게 해석하고, 정보의 진위 여부를 판단할 수 있는 사고력을 기르는 교육을 말한다.
2. “디지털 시민성”이란 디지털 환경에서 책임감 있게 행동하고, 온라인에서의 권리와 의무를 이해하며, 안전하고 윤리적으로 기술을 사용하기 위해 필요한 기본 역량을 말한다.

제3조(도지사의 책무) 전북특별자치도지사(이하 “도지사”라 한다)는 디지털 미디어 문해교육 지원을 위하여 장기적이고 체계적인 정책을 수립·시행하도록 노력하여야 한다.

제4조(기본계획의 수립·시행) ① 도지사는 디지털 미디어 문해교육의 체계적인 추진을 위하여 다음 각 호의 사항이 포함된 전북특별자치도 디지털 미디어 문해교육 기본계획(이하 “기본계획”이라 한다)을 매년 수립·시행하여야 한다.

1. 디지털 미디어 문해교육의 기본 목표 및 사업 추진 방향
2. 디지털 미디어 문해교육에 필요한 자료 등의 개발 및 지원에 관한 사항
3. 디지털 미디어 문해교육을 위한 행정적·재정적 지원에 대한 방안
4. 디지털 미디어 문해교육의 발전을 위한 교육·연구 및 조사 등에 관한 사항
5. 그 밖에 도지사가 디지털 미디어 문해교육 지원에 필요하다고 인정하는 사항

② 「전북특별자치도 평생교육 진흥 조례」 제4조에 따른 연도별 평생교육 진흥 시행계획에 제1항의 내용이 포함된 경우 기본계획을 수립한 것으로 본다.

제5조(주요사항의 자문) 도지사는 디지털 미디어 문해교육에 관한 다음 각 호의 사항을 「전북특별자치도 평생교육 진흥 조례」 제7조에 따른 전북특별자치도 평생교육협의회에 자문할 수 있다.

1. 디지털 미디어 문해교육 기본계획의 수립·시행에 관한 사항
2. 디지털 미디어 문해교육 관련 주요 시책에 관한 사항
3. 디지털 미디어 문해교육 재정지원에 관한 사항
4. 그 밖에 도지사가 디지털 미디어 문해교육 지원을 위하여 필요다고 인정하는 사항

제6조(사업추진) 도지사는 디지털 미디어 문해교육에 관하여 다음 각 호의 사업을 예산의 범위 안에서 추진할 수 있다.

1. 디지털 미디어 문해교육을 위한 연구 및 조사
2. 디지털 미디어 문해교육을 위한 자료 개발
3. 디지털 미디어 문해교육을 행하는 관련 기관 및 단체 등의 교육 운영
4. 디지털 미디어 문해 전문인력 양성 교육
5. 그 밖에 도지사가 디지털 미디어 문해교육 지원을 위하여 필요하다고 인정하는 사항

제7조(업무의 위탁) ① 도지사는 제6조에 따른 사업을 전문적이고 효율적으로 추진하기 위하여 필요한 경우 해당 사업을 관련 기관, 법인 또는 단체에 위탁할 수 있다.

② 도지사는 제1항에 따라 위탁할 경우 「전북특별자치도 사무의 민간위탁 기본 조례」 및 「전북특별자치도 사무의 공공기관 위탁·대행에 관한 조례」 등 관련 도조례를 준용한다.

제8조(협력체계 구축) 도지사는 디지털 미디어 문해교육을 효율적으로 추진하기 위하여 전북특별자치도교육청, 시·군, 관련 연구기관 및 단체 등과 협력체계를 구축할 수 있다.

부 칙

이 조례는 공포한 날부터 시행한다.

전북특별자치도의회에서 의결된 전북특별자치도 국제교류협력 증진에 관한 조례 전부개정조례를 이에 공포한다.

전북특별자치도지사 김 관 영 ㊞

2024년 12월 27일

전북특별자치도 조례 제5691호

전북특별자치도 국제교류협력 증진에 관한 조례 전부개정조례

전북특별자치도 국제교류협력 증진에 관한 조례 전부를 다음과 같이 개정한다.

전북특별자치도 국제교류 협력 및 지방외교 활성화 조례

제1장 총칙

제1조(목적) 이 조례는 「전북특별자치도 설치 및 글로벌생명경제도시 조성을 위한 특별법」 제110조에 따른 해외협력을 통하여, 국제사회에서의 위상과 국제경쟁력 강화를 위한 전북특별자치도의 국제교류 협력 및 지방외교에 관한 사항을 규정함을 목적으로 한다.

제2조(정의) 이 조례에서 사용하는 용어의 뜻은 다음과 같다.

1. “지방외교”란 국가 경계를 초월하여 가속화되는 국제사회의 변화에 효율적으로 대처하며 문화, 경제 등 다양한 분야에서 국제교류 및 협력사업을 통하여 국제사회에서 전북특별자치도(이하 “도”라 한다)의 위상을 높이고 지역발전의 원동력으로 삼는 능동적인 외교활동 등을 말한다.
2. “우호 관계”란 도와 외국 지방정부간의 우호적 관계로서 자매결연을 체결하기 이전의 관계를 말한다.
3. “자매결연”이란 도와 외국 지방정부간의 우호 관계가 발전되어 자매결연을 체결하는 관계를 말한다.
4. “국제개발협력”이란 「국제개발협력기본법」 제2조제1호에 따른다.

제3조(도지사의 책무) 전북특별자치도지사(이하 “도지사”라 한다)는 도의 국제사회 위상을 높이고 국제관계 경쟁력 강화를 위하여, 지방외교, 국제교류정책 등을 수립 및 시행하고 국제협력 증진을 위한 시책개발과 사업을 적극 추진하도록 노력하여야 한다.

제4조(다른 조례와의 관계) 도의 국제화 촉진 및 국제교류 협력 증진에 관하여

다른 조례에 특별한 규정이 있는 경우를 제외하고는 이 조례에서 정하는 바에 따른다.

제2장 국제화 및 지방외교 역량 강화

제5조(지방외교 촉진) 도지사는 도의 국제화 촉진과 지역특성에 맞는 지방외교 정책을 마련하고 효율적으로 추진하도록 노력하여야 한다.

제6조(계획의 수립 및 시행) ① 도지사는 국제화 촉진과 지방외교 정책활동 등을 체계적이고 효율적으로 추진하기 위하여 5년마다 기본계획을 수립 및 시행하여야 한다.

② 기본계획에는 다음 각 호의 사항이 포함되어야 한다.

1. 국제화 추진전략의 기본방향과 추진목표
2. 지방외교 활성화 및 국제교류정책 전략적 추진방안
3. 공공외교사업 및 교류 특화사업 발굴 추진
4. 자매 우호 지역과의 국제교류사업 추진
5. 문화, 경제 등 각 분야별 교류사업, 상호방문 등을 통한 활성화 방안
6. 민간 및 재외동포단체와의 교류협력 및 지원방안
7. 국제개발협력사업 발굴 및 추진전략
8. 국제관계 증진을 위한 협력체계 구축 및 제도개선
9. 그 밖에 도지사가 국제교류 및 협력 증진에 필요하다고 인정한 사항

③ 도지사는 제2항과 관련된 사업에 대하여 매년 시행계획을 수립·시행하여야 한다.

제7조(협력체계 구축) 도지사는 지방외교 및 국제교류 활동을 위하여 중앙행정기관과 유관기관, 국제기구, 국내외 기관 및 민간단체와 협력할 수 있다.

제3장 자매결연 등 협약 체결

제8조(교류원칙) ① 도는 외국 지방자치단체와 경제, 문화, 교육, 과학, 기술, 체육, 환경 및 관광 등의 분야에서 교류할 수 있다.

② 도지사는 지속적인 교류가 가능하고 상호 이해를 증진할 수 있는 국외 지역을 대상으로 상호주의에 기반하여 국제 경쟁력을 강화하고 지방외교에 기여할 수 있도록 국제교류를 추진할 수 있다.

제9조(자매결연 등) ① 도지사는 국제교류 확대와 협력 증진을 위하여 필요하다고 판단되는 외국 지방정부와 우호 관계를 맺을 수 있다.

② 교류지역 중 지속적인 교류가 가능하고 우호 관계가 더욱 강화되거나 상호 이해관계에 발전 가능성이 있을 경우 도지사는 전북특별자치도의회의 동의를 얻어 자매결연을 체결하여 국제관계를 강화할 수 있다.

제4장 전북특별자치도 해외사무소 설치・운영

제10조(설치) 도지사는 국제교류협력 증진을 위하여 필요하다고 인정한 때에는 우호・자매 결연도시 및 기타 외국 도시에 전북특별자치도 해외사무소(이하 “해외사무소”라 한다)를 설치할 수 있다.

제11조(기능) 해외사무소는 다음 각 호의 기능을 수행한다.

1. 경제・사회・교육・문화 또는 관광 등 국제교류협력 추진 및 지원
2. 외국의 무역・투자통상・산업기술 정보수집 제공
3. 도내 공산품・농수축산물 상품전시 홍보 및 수출상담 지원
4. 도정의 대외적 홍보
5. 기타 국제교류 협력증진에 관련되는 업무 추진

제12조(설치・운영의 위탁) ① 도지사는 필요하다고 인정한 때에는 해외사무소의 설치・운영과 관련된 사무 중 전부 또는 일부를 전북특별자치도 투자기관, 현지법인・단체에 위탁할 수 있으며, 효율적인 업무추진을 위해 국가기관, 국가투자기관 및 도내 시・군과 협력할 수 있다.

② 제1항의 위탁 설치・운영과 관련된 사항은 도지사와 수탁자 간 협약으로 정한다.

③ 제2항의 위탁기간은 2년으로 한다.

④ 도지사는 해외사무소를 계속 위탁・운영하고자 할 경우 위탁기간 만료 60일 전까지 수탁자를 결정하여야 한다.

⑤ 그 밖에 위탁에 필요한 사항은 「전북특별자치도 사무의 민간위탁 기본 조례」 및 「전북특별자치도 사무의 공공기관 위탁・대행에 관한 조례」 등 관련 조례를 준용한다.

제13조(근무자 파견 등) ① 도지사는 해외사무소의 설치・운영에 필요한 경우에는 소속공무원을 파견 근무하게 할 수 있다.

② 해외사무소에 파견될 자의 파견방법 및 근무요령 등은 별도로 정한 사항 외에는 「전북특별자치도 지방공무원 복무조례」를 준용한다.

③ 제1항에 따라 파견된 공무원(이하 “파견공무원”이라 한다)은 제11조에 따른 임무를 충실히 수행한다.

④ 파견공무원은 도 소속공무원으로서 다음 각 호의 요건을 갖춘 사람으로 한다.

1. 국가관이 투철하고, 도정에 대한 이해도가 높은 사람
2. 도 근무경력이 3년 이상이고, 7급 이상의 일반직 공무원으로 임무를 수행할 능력이 있는 사람
3. 직위해제 중에 있지 아니한 사람

4. 징계처분을 받고 그 처분이 종료된 후 1년이 경과된 사람

⑤ 파견공무원은 제1항의 요건을 갖춘 사람 중 해당 주재국 언어 소통 능력이 있는 사람을 우선으로 선발하되, 해당자가 없는 경우 영어 및 제2외국어 능력을 고려한다.

⑥ 파견공무원은 파견근무에 따른 준비와 외국어 훈련 등을 고려하여 충분한 기간을 두고 선발하며, 파견 희망자가 2인 이상인 경우에는 담당 실·국·본부장의 면접심사에 의하여 선발한다.

제5장 전북특별자치도 해외연락관 및 국제교류자문관 위촉·운영

제14조(위촉·운영) 도지사는 국제교류협력을 효율적으로 추진하기 위하여 해외사무소, 우호·자매결연도시 및 기타 외국 도시에 전북특별자치도해외연락관(이하 “연락관”이라 한다) 및 국제교류자문관(이하 “자문관”이라 한다)을 위촉·운영할 수 있다.

제15조(임무) ① 연락관은 제11조에 따른 업무를 수행한다.

② 자문관은 도의 발전을 위하여 다음 각호에서 정하는 임무를 수행한다.

1. 도내 공산품 및 지역농특산품의 홍보
2. 해외 바이어 알선과 수출·입 상담 지원
3. 외국기관, 민간단체, 도시간의 협력사업 교섭
4. 국제도시와 관련된 정치, 경제, 사회 등 분야의 필요한 정보 제공
5. 기타 도정발전과 관련 있는 사항

제16조(활동비 및 실비보상) ① 도지사는 연락관에게 제11조의 임무수행에 소요되는 활동비를 예산의 범위 안에서 지급할 수 있다.

② 자문관은 무보수 명예직으로 한다. 다만, 도지사는 자문관에게 제15조의 임무수행에 소요되는 경비는 예산의 범위에서 실비를 지급할 수 있다.

제6장 국제교류 증진 및 국제개발협력 공조 강화

제17조(국제교류 및 민간협력 지원) ① 도지사는 국제교류 활성화와 민간협력 증진을 위하여 필요한 사업을 추진할 수 있다.

② 도지사는 제1항과 관련한 사업을 추진하는 국제교류단체, 법인, 해외도민회(해외향우회를 포함한다), 재외동포 등에게 예산의 범위 안에서 필요한 경비를 지원할 수 있다.

③ 제1항과 제2항에 따른 사업은 다음 각 호와 같다.

1. 외국 지방자치단체와의 교류 증진사업
2. 국제기구 등 유관기관과의 네트워크 구축 및 협력
3. 공공외교 및 교류 특화사업

4. 자매(우호)지역 등 교류활성화 사업
5. 국제교류 추진 관련 민간단체 지원사업
6. 외국인의 한국문화 이해 제고를 위한 지원사업
7. 고려인동포 및 재외동포단체 협력 지원사업
8. 그 밖에 도지사가 필요하다고 인정하는 사업

④ 이 조례에서 규정한 사항 외에 보조금 지원과 관련한 사항은 「전북특별자치도 지방보조금 관리 조례」를 준용한다.

⑤ 도지사는 도정의 국제교류협력사업을 수행하거나 참여하는 자로서 학계, 연구원, 상공인 등 각계 전문가에게 예산의 범위 안에서 국외여비를 지원할 수 있으며, 이 경우 국외여비 지원기준은 「공무원 여비 규정」에 따른다.

제18조 (국제개발협력사업 등) ① 도지사는 개발도상국 지역과의 협력증진, 상생발전과 인류공영에 기여하기 위해 「국제개발협력기본법」에 따른 공적개발원조 사업 등을 추진할 수 있다.

② 제1항에 따른 사업추진 대상지역은 다음과 같다

1. 공적개발원조 대상국 중 지원이 필요하다고 인정되는 지역
2. 해외 고려인 동포 거주지역 중 지원할 필요가 있는 지역
3. 해외 재난재해지역 중 원조가 필요하다고 인정되는 지역
4. 그 밖에 도지사가 필요하다고 인정하는 지역

③ 제1항에 따른 국제개발협력사업의 내용은 다음 각 호와 같다.

1. 기반시설개선사업
2. 전문가 파견 및 초청 등 연수사업
3. 해외봉사단 파견 및 국제인재양성사업
4. 재난재해지역에 대한 구호물품 지원사업
5. 국제기구 지원 등 다자간 국제개발협력사업
6. 그 밖에 도지사가 국제개발협력으로 인정하는 사업

제19조(재해구호 지원) 도지사는 국제사회에서의 세계 평화와 안전을 유지하는데 기여하기 위하여 지진, 태풍, 해일, 감염병 등 재해로 인명 및 재산 피해를 당한 자매(우호) 지역 등의 외국 지방자치단체에 의료지원반 등을 파견하거나 구호금 또는 구호물품을 지원할 수 있다.

제20조(포상) 도지사는 국제교류협력사업, 외국 지방자치단체와의 우호증진, 도정발전 및 도정홍보에 기여한 공이 있는 개인(재외동포 및 외국인을 포함한다) 및 단체에 대하여 포상할 수 있으며, 이에 관한 사항은 「전북특별자치도 포상조례」에 따른다.

부 칙

이 조례는 공포한 날부터 시행한다.

전북특별자치도 조례규칙심의회에서 의결된 전북특별자치도 행정기구 설치 및 정원 운영에 관한 조례 시행규칙 일부개정규칙을 이에 공포한다.

전북특별자치도지사 김 관 영 ㊞

2024년 12월 27일

전북특별자치도 규칙 제3270호

전북특별자치도 행정기구 설치 및 정원 운영에 관한 조례 시행규칙 일부개정규칙

전북특별자치도 행정기구 설치 및 정원 운영에 관한 조례 시행규칙 일부를 다음과 같이 개정한다.

제7조제1항 중 “정책기획관·예산과·청년정책과·행정정보과·법무행정과”를 “정책기획관·예산과·인구청년정책과·행정정보과·법무행정과”로 하고, 같은 조 제2항 중 “예산과장·청년정책과장·법무행정과장”을 “예산과장·인구청년정책과장·법무행정과장”으로 한다.

제7조제5항 각 호 외의 부분 중 “청년정책과장”을 “인구청년정책과장”으로 하고, 같은 항 제29호부터 제31호까지, 제34호, 제41호 및 제44호를 각각 삭제하며, 같은 항 제32호 및 제33호를 각각 제13호 및 제14호로 하고, 같은 항 제35호부터 제39호까지를 각각 제16호부터 제20호까지로 하며, 같은 항 제40호를 제22호로 하고, 같은 항 제42호 및 제43호를 각각 제24호 및 제25호로 하며, 같은 항 제53호를 제57호로 하고, 같은 항 제49호를 제53호로 하며, 같은 항 제45호를 제49호로 하고, 같은 항 제50호를 제54호로 하며, 같은 항 제46호를 제50호로 하고, 같은 항 제51호를 제55호로 하며, 같은 항 제47호를 제51호로 하고, 같은 항 제52호를 제56호로 하며, 같은 항 제48호를 제52호로 하고, 같은 항 제1호부터 제20호까지를 각각 제29호부터 제48호까지로 하며, 같은 항 제21호부터 제25호까지를 각각 제1호부터 제5호까지로 하고, 같은 항 제28호를 제9호로 하며, 같은 항에 제6호부터 제8호까지, 제10호부터 제12호까지, 제15호, 제21호, 제23호 및 제28호를 각각 다음과 같이 신설하고, 같은 항 제1호(종전의 제21호) 중 “종합대책”을 “종합계획”으로 하며, 같은 항 제5호(종전의 제25호) 중 “파악”을 “파악 및 대응”으로 하고, 같은 항 제26호 및 제27호를 각각 다음과 같이 한다.

6. 인구정책에 관한 조사 및 분석
7. 인구정책 교육 및 홍보 추진

8. 저출산·고령사회 시행계획 수립
10. 전북형 저출생 대책 수립 및 시행
11. 저출생 인식개선사업 추진
12. 저출생 대응을 위한 민관협력 추진
15. 다자녀가정 지원 시책 수립 및 시행
21. 시·군 지방소멸대응기금 투자계획 수립 지원
23. 인구감소지역 대응 기본계획 수립 및 시행
28. 지방소멸 및 인구감소 대응 우수사례 발굴
26. 생활인구 확대 지원 시책 수립 및 시행
27. 인구감소위기 도-시·군 공동대응을 위한 인구활력추진단 구성 및 운영

제7조제6항제23호부터 제51호까지를 각각 제26호부터 제54호까지로 하고, 같은 항에 제23호부터 제25호까지를 각각 다음과 같이 신설한다.

23. 행정분야 인공지능 정책수립 및 실행 총괄
24. 생성형 AI 시스템 설계, 구축 및 운영
25. AI 업무활용 확산 및 공모사업 추진

제14조제7항제9호부터 제24호까지를 각각 제8호부터 제23호까지로 하고, 같은 항 제8호를 제24호로 하며, 같은 항에 제25호부터 제31호까지를 각각 다음과 같이 신설한다.

25. 질병상담, 의료지원 정보안내 및 응급처치 지도에 관한 사항
26. 다수사상자 발생시 의료지원 정보 제공에 관한 사항
27. 119구급대 이송병원 선정 지원에 관한 사항
28. 119구급스마트 시스템 관리 및 운영에 관한 사항
29. 의료지도 의사 근무 편성 및 운영에 관한 사항
30. 119종합상황실 구급상황 품질향상에 관한 사항
31. 구급상황관리센터 운영실적 및 통계관리에 관한 사항

제17조의2제3항 중 “대외국제소통국장”을 “대외국제소통국장, 외국인국제정책과장”으로 한다.

제33조제7항 각 호 외의 부분 중 “분장하며, 진안·무주·장계·임실·순창119안전센터를 통할하여 운영한다”를 “분장한다”로 한다.

제34조제3항 중 “각각 소방경 또는 소방위로 보하되, 현장대응단장이 통할하여 운영하는 진안·무주·장계·임실·순창119안전센터의 119안전센터장은 현장대응단장이 겸한다”를 “소방경으로 보한다”로 하고, 같은 항에 단서를 다음과 같이 신설한다.

다만, 효자·금암·사정·팔봉119안전센터장은 소방령으로 보한다.

별표 1 및 별표 3을 별지와 같이 한다.

부 칙

이 규칙은 2025년 1월 1일부터 시행한다.

[별표 1] <개정 2023. 6. 23., 2023. 11. 10., 2023. 12. 15., 2024. 1. 12.>

119안전센터·119지역대의 명칭·위치 및 관할구역(제34조 및 제36조 관련)

소방서	119안전센터 등의 명칭	위 치	관 할 구 역
전주완산소방서	효자119안전센터	전주시 완산구 거마평로 73	전주시 완산구 삼천동1가·삼천동2가·중인동·용복동·중화산동1가·중화산동2가·효자동1가·동완산동·서완산동1가·서완산동2가, 효자동2가(세내로서쪽~천잠로 동쪽, 쑥고개로 남쪽~효자동2가 남쪽 끝) 일원
	서부119안전센터	전주시 완산구 우전로 228	전주시 완산구 삼천동3가·효자동2가(효자센터 관할구역 제외)·효자동3가·상림동 일원
	교동119안전센터	전주시 완산구 경기전길 183	전주시 완산구 풍남동1가·풍남동2가·풍남동3가·중앙동1가·중앙동2가·중앙동3가·중앙동4가·전동·전동3가·다가동1가·다가동2가·다가동3가·경원동1가·경원동2가·경원동3가·중노송동·남노송동·교동·동서학동·대성동·색장동 일원
	서신119안전센터	전주시 완산구 전룡로 138	전주시 완산구 서신동· 서노송동 ·다가동4가·고사동·태평동 일원
	평화119안전센터	전주시 완산구 평화로 105	전주시 완산구 평화동1가·평화동2가·평화동3가·석구동·원당동·서서학동 일원
전주덕진소방서	금암119안전센터	전주시 덕진구 백제대로 611	전주시 덕진구 금암동·덕진동1가·덕진동2가·진북동·인후동2가·우아동3가(아중119안전센터 관할구역 제외)·인후동1가(팽나무1길 서쪽 및 반태산6길 서쪽) 일원
	아중119안전센터	전주시 덕진구 진버들4길 16	전주시 덕진구 우아동1가·우아동2가·우아동3가 (동부대로 서쪽 중 안덕원3길 남쪽, 안덕원3길 10 제외)·산정동·금상동·인후동1가(팽나무1길 동쪽 및 반태산6길 동쪽) 일원
	팔복119안전센터	전주시 덕진구 온고을로 430	전주시 덕진구 팔복동1가·팔복동2가·팔복동3가·팔복동4가·만성동·여의동·장동·중동 일원
	전미119안전센터	전주시 덕진구 과학로 144	전주시 덕진구 전미동1가·전미동2가·송천동1가·송천동2가·호성동1가·호성동2가·호성동3가 일원
	조촌119안전센터	전주시 덕진구 기린대로 910	전주시 덕진구 반월동·화전동·용정동·성덕동·원동·도도동·강흥동·도덕동·남정동·여의동2가·고랑동 일원

소방서	119안전센터 등의 명칭	위 치	관 할 구 역
군 산 소방서	사정119 안전센터	군산시 번영로 308	군산시 사정동·미장동·조촌동·개정동·선양동·중앙로3가동·미원동·둔율동·대명동·장재동·삼학동·수송동·오룡동·동흥남동·서흥남동·경장동·회현면·옥산면 일원
	회현119 지역대	군산시 회현면 대위로 411	군산시 회현면 일원
	금동119 안전센터	군산시 군산창길 1	군산시 신흥동·해망동·월명동·명산동·중앙로1가동·중앙로2가동·영동·금동·신창동·창성동·개복동·송창동·영화동·죽성동·장미동·평화동·금광동·송풍동·신풍동 신영동·중동·금암동 일원
	항만119 안전센터	군산시 외항로 436	군산시 소룡동, 내초동 일원
	비응119 안전센터	군산시 새만금북로 43	군산시 비응도동·오식도동·옥도면, 전북특별자치도 서해안 일원
	고군산119 지역대	군산시 옥도면 무녀4길 74	군산시 옥도면 선유도리·대장도리·장자도리·무녀도리·신시도리·야미도리 일원
	지곡119 안전센터	군산시 백토로 223	군산시 나운동·문화동·지곡동·옥구읍 일원
	옥구119 지역대	군산시 옥구읍 상평로 15	군산시 옥구읍 일원
	내흥119 안전센터	군산시 사옥로 62	군산시 경암동·구암동·내흥동·성산면·나포면 일원
	산북119 안전센터	군산시 산북로 71-11	군산시 미룡동·산북동·신관동·개사동·옥서면 일원
	옥서119 지역대	군산시 옥서면 옥구저수리로 256	군산시 옥서면 일원
	대야119 안전센터	군산시 대야면 대야관통로 5	군산시 대야면·개정면·서수면·임피면 일원
	서수119 지역대	군산시 서수면 항쟁로 193	군산시 서수면 일원

소방서	119안전센터 등의 명칭	위 치	관 할 구 역
익 산 소방서	팔봉119 안전센터	익산시 무왕로 1338	익산시 팔봉동・석암동・석왕동・은기동・용제동・덕기동・정족동・임상동・월성동・부송동・어양동・영등동(공단119안전센터 관할 제외) 일원
	신동119 안전센터	익산시 인북로 397	익산시 중앙동1가・중앙동2가・중앙동3가・남중동・창인동1가・창인동2가・신동・신용동 일원
	공단119 안전센터	익산시 선화로 429	익산시 신흥동・금강동・영등동(무왕로 남쪽, 고봉로 서쪽) 일원
	인화119 안전센터	익산시 목천로 301	익산시 인화동1가・인화동2가・평화동・목천동・석탄동・갈산동・주현동・마동・동산동・춘포면 일원
	모현119 안전센터	익산시 배산로 181	익산시 송학동・모현동1가・모현동2가・현영동・만석동・황등면・오산면 일원
	황등119 지역대	익산시 황등면 황등서로 55	익산시 황등면 일원
	함열119 안전센터	익산시 함열읍 함열중앙로 133	익산시 함열읍・낭산면・망성면・성당면・용동면・용안면・웅포면・함라면 일원
	용동119 지역대	익산시 용동면 용동1길 74	익산시 용동면・용안면 일원
	망성119 지역대	익산시 망성면 안성로 726	익산시 망성면・낭산면 일원
	함라119 지역대	익산시 함라면 함안로 392	익산시 함라면・웅포면・성당면 일원
	금마119 안전센터	익산시 금마면 미륵사지로 130	익산시 금마면・왕궁면・여산면・삼기면 일원
	여산119 지역대	익산시 여산면 동헌길 10	익산시 여산면 일원
	왕궁119 지역대	익산시 왕궁면 국가식품로 116	익산시 왕궁면 일원

소방서	119안전센터 등의 명칭	위 치	관 할 구 역
정 읍 소방서	하북119 안전센터	정읍시 서부산업도로 507-5	정읍시 하북동·수성동·연지동·장명동·구룡동·농소동·망제동·영파동·흑암동·용계동·공평동·북면 일원
	시기119 안전센터	정읍시 정읍남로 1421	정읍시 시기동·상동·금붕동·송산동·부전동·쌍암동·내장동·하모동·상평동·과교동·삼산동·진산동·신월동·용산동·교암동·신정동·초산동·입암면 일원
	입암119 지역대	정읍시 입암면 신마석길 37	정읍시 입암면 일원
	신태인119 안전센터	정읍시 신태인읍 정신로 1241	정읍시 신태인읍·태인면·감곡면·정우면 일원
	태인119 지역대	정읍시 정읍북로1193	정읍시 태인면 일원
	영원119 안전센터	정읍시 영원면 영원로 1048	정읍시 영원면·덕천면·고부면·이평면·소성면 일원
	칠보119 안전센터	정읍시 칠보면 태산로 2165	정읍시 칠보면·산내면·산외면·옹동면 일원
남 원 소방서	식정119 안전센터	남원시 요천로 1965	남원시 동충동·죽항동·하정동·쌍교동·노암동·어현동·신촌동·금동·조산동·천거동·왕정동·신정동·화정동·향교동·용정동·광치동·내척동·산곡동·도통동·월락동·고죽동·식정동·갈치동·대산면·주천면·이백면·덕과면·보절면·사매면·산동면 일원
	용성119 지역대	남원시 의총로 164	남원시 동충동·죽항동 · 노암동 · 금동 · 왕정동 · 향교동 일원
	사매119 지역대	남원시 사매면 덕오로 74	남원시 사매면 일원
	인월119 안전센터	남원시 인월면 황산로 1828	남원시 운봉읍·인월면·아영면·산내면 일원
	운봉119 지역대	남원시 운봉읍 바래봉길 35-1	남원시 운봉읍 일원
	금지119 안전센터	남원시 금지면 요천로 430	남원시 금지면·송동면·주생면·대강면·수지면 일원
	수지119 지역대	남원시 수지면 고주로 623-12	남원시 수지면 일원
	대강119 지역대	남원시 대강면 섬진로 857	남원시 대강면 일원

소방서	119안전센터 등의 명칭	위 치	관 할 구 역
김 제 소방서	교동119 안전센터	김제시 벽성로 278	김제시 신풍동・용동・월성동・난봉동・황산동・오정동・서정동・양전동・도장동・요촌동・서암동・신곡동・하동・흥사동・교동・옥산동・갈공동・복죽동・입석동・장화동・신덕동・월봉동・신월동・연정동・제월동・명덕동・부량면・죽산면 일원
	검산119 안전센터	김제시 두월로 384	김제시 검산동・백학동・순동・상동동・백구면・용지면 일원
	백구119 지역대	김제시 백구면 황토로 1038	김제시 백구면, 용지면 일원
	만경119 안전센터	김제시 만경읍 두릉길 49	김제시 만경읍・진봉면・광활면・성덕면・공덕면・청하면・백산면 일원
	금산119 안전센터	김제시 금산면 금산사로 29	김제시 금산면・금구면・황산면・봉남면 일원
	금구119 지역대	김제시 금구면 금구로 44-28	김제시 금구면 일원
완 주 소방서	봉동119 안전센터	완주군 삼례읍 삼봉로 518	완주군 봉동읍・용진읍・소양면・삼례읍 수계리 및 신탁리 일원
	소양119 지역대	완주군 소양면 소양로 187	완주군 소양면 일원
	삼례119 안전센터	완주군 삼례읍 삼례역로 27	완주군 삼례읍 일원(수계리 및 신탁리 제외)
	고산119 안전센터	완주군 고산면 고산로 49	완주군 고산면・화산면・운주면・경천면・동상면・비봉면 일원
	운주119 지역대	완주군 운주면 대둔산로 1345	완주군 운주면·경천면 일원
	화산119 지역대	완주군 화산면 화산로 763	완주군 화산면·비봉면 일원
	혁신119 안전센터	완주군 이서면 지사제2로 12	완주군 이서면 일원
	구이119 안전센터	완주군 구이면 원기리 585-8	완주군 구이면・상관면 일원
	상관119 지역대	완주군 상관면 신리로 170	완주군 상관면 일원

소방서	119안전센터 등의 명칭	위 치	관 할 구 역
진 안 소방서	진안119 안전센터	진안군 진안읍 쇠징계로 9	진안군 진안읍·용담면·안천면·동향면·상전면·정천면·주천면 일원
	동향119 지역대	진안군 동향면 하양지 1길 2	진안군 동향면 일원
	안천119 지역대	진안군 안천면 진무로 2998	진안군 안천면·용담면 일원
	주천119 지역대	진안군 주천면 동상주천로 2213	진안군 주천면·정천면 일원
	마령119 안전센터	진안군 마령면 임진로 2077-24	진안군 마령면·성수면·백운면·부귀면 일원
	부귀119 지역대	진안군 부귀면 부귀로 304-7	진안군 부귀면 일원
무 주 소방서	무주119 안전센터	무주군 무주읍 당산강변로 126	무주군 무주읍·적상면·부남면·안성면 일원
	안성119 지역대	무주군 안성면 안성로 340	무주군 안성면 일원
	구천동119 안전센터	무주군 설천면 구천동1로 54	무주군 무풍면·설천면 일원
	설천119 지역대	무주군 설천면 무설로 1607	무주군 설천면 일원
장 수 소방서	장계119 안전센터	장수군 장계면 육십령로 136	장수군 장계면·계남면·계북면·천천면 일원
	장수119 안전센터	장수군 장수읍 호비로 42	장수군 장수읍·산서면·번암면 일원
	번암119 지역대	장수군 번암면 장수로 462	장수군 번암면 일원
	산서119 지역대	장수군 산서면 충효로 2805-2	장수군 산서면 일원

소방서	119안전센터 등의 명칭	위 치	관 할 구 역
임 실 소방서	임실119 안전센터	임실군 임실읍 감천로 33	임실군 임실읍・청웅면・운암면・신평면・성수면・오수면・신덕면・삼계면・관촌면・강진면・덕치면・지사면 일원
	관촌119 지역대	임실군 관촌면 사선10길 14	임실군 관촌면・신평면 일원
	오수119 지역대	임실군 오수면 금암1길 39-13	임실군 오수면・삼계면・지사면 일원
	신덕119 지역대	임실군 신덕면 수지로 106	임실군 신덕면・운암면 일원
	강진119 지역대	임실군 강진면 호국로 73	임실군 강진면・청웅면・덕치면 일원
순 창 소방서	순창119 안전센터	순창군 순창읍 교성로 24	순창군 순창읍·유등면·풍산면·금과면·팔덕면·동계면·적성면·구림면·인계면·쌍치면·복흥면 일원
	쌍치119 지역대	순창군 쌍치면 운암길 6	순창군 쌍치면 일원
	복흥119 지역대	순창군 복흥면 추령로 1157-1	순창군 복흥면 일원
	동계119 지역대	순창군 동계면 충효로 380	순창군 동계면·적성면 일원
	구림119 지역대	순창군 구림면 방화로 17	순창군 구림면·인계면 일원
고 창 소방서	고창119 안전센터	고창군 고창읍 녹두로 1294	고창군 고창읍・아산면・고수면・신림면 일원
	아산119 지역대	고창군 아산면 녹두로 831-1	고창군 아산면 일원
	무장119 안전센터	고창군 무장면 무장남북로 20-5	고창군 무장면・상하면・해리면・심원면 일원
	해리119 지역대	고창군 해리면 동시길 30	고창군 해리면 일원
	흥덕119 안전센터	고창군 흥덕면 문화2길 21	고창군 흥덕면・부안면・성내면 일원
	대산119 안전센터	고창군 대산면 공음대산로 932	고창군 대산면・성송면・공음면 일원

소방서	119안전센터 등의 명칭	위 치	관 할 구 역
부 안 소방서	부안119 안전센터	부안군 행안면 변산로 86	부안군 부안읍·주산면·동진면·행안면·계화면·보안면·백산면·상서면·줄포면 일원
	계화119 지역대	부안군 계화면 창북3길 7	부안군 계화면·동진면 일원
	줄포119 지역대	부안군 줄포면 줄포중앙로 68	부안군 줄포면·보안면·주산면 일원
	격포119 안전센터	부안군 변산면 격포항길 64-17	부안군 변산면·진서면·하서면·위도면 일원
	변산119 지역대	부안군 변산면 내변산로 46-1	부안군 변산면·하서면 일원
	진서119 지역대	부안군 진서면 곰소7길 47	부안군 진서면 일원

[별표 3] <개정 2022. 12. 30., 2023. 4. 18., 2023. 6. 23., 2023. 8. 11., 2023. 12. 8., 2024.1.12., 2024. 6. 28., 2024. 8. 16.>

전북특별자치도 공무원 정원표(제65조 관련)

기관별			합계	본청	의회사무처	직속기관	사업소	합의제행정기관
직종별	직급별	직렬별						
총계			5,497	1,469	124	3,510	333	61
정무직계			4	1				3
정무직 소계			4	1				3
		도지사	1	1				
		자치경찰위원회 위원장	1					1
		감사위원회 위원장	1					1
		자치경찰위원회 사무국장	1					1
별정직계			14	6	8			
1급상당 소계			1	1				
		관리관·별정(경제부지사)	1	1				
4급상당 소계			7	1	6			
		비서실장	1	1				
		행정·별정	3		3			
		행정·기술·별정	3		3			
5급상당 소계			2	2				
		비서관	1	1				
		국제관계대사	1	1				
6급상당 소계			3	1	2			
		비서	3	1	2			
7급상당 소계			1	1				
		비서	1	1				
일반직계			1,794	1,230	116	91	299	58
2-3급 소계			3	2	1			
2~3		이사관·부이사관	3	2	1			
3급 소계			11	10		1		
3		부이사관	11	10		1		
3-4급 소계			2	1				1
3~4		행정·기술	2	1				1
4급 소계			81	59	6	5	10	1
4		행정	34	18	6	4	5	1
4		행정·기술	43	41			2	
4		기술·농업연구	1			1		
4		기술·수의연구	1				1	
4		기술·녹지연구	1				1	
4		기술·해양수산연구·어촌지도	1				1	
5급 소계			322	255	16	11	30	10
5		행정	141	102	12	9	10	8
5		공업	1	1				
5		농업	4	3			1	
5		녹지	3	2			1	
5		해양수산	5	5				
5		시설	18	15			2	1
5		운전	1	1				
5		행정·사회복지	13	13				
5		행정·속기	1		1			

기관별			합계	본청	의회사무처	직속기관	사업소	합의제행정기관
직종별	직급별	직렬별						
	5	행정·공업	13	12			1	
	5	행정·농업	16	14			2	
	5	행정·농업·농업연구·농촌지도	1			1		
	5	행정·사서·시설	1	1				
	5	행정·녹지	2	2				
	5	행정·해양수산	1	1				
	5	행정·보건	1	1				
	5	행정·환경	4	4				
	5	행정·시설	28	26	1			1
	5	행정·방재안전	1	1				
	5	행정·방송통신	3	3				
	5	행정·학예연구	1	1				
	5	행정·교육행정	1		1			
	5	공업·환경	1	1				
	5	공업·시설	2	1			1	
	5	농업·수의	6	6				
	5	녹지·녹지연구	1				1	
	5	수의·수의연구	6	2			4	
	5	해양수산·시설	1	1				
	5	해양수산·해양수산연구	1				1	
	5	해양수산·어촌지도	2				2	
	5	해양수산·해양수산연구·어촌지도	1				1	
	5	보건·간호	5	5				
	5	보건·약무	1	1				
	5	행정·보건·간호	1	1				
	5	환경·시설	3	3				
	5	행정·공업·환경	3	3				
	5	행정·공업·시설	3	2		1		
	5	행정·농업·수의						
	5	행정·농업·시설	2	2				
	5	행정·시설·해양수산	1	1				
	5	행정·농업·시설·해양수산						
	5	행정·보건·식품위생	1	1				
	5	행정·보건·공업	1	1				
	5	행정·환경·녹지	2	2				
	5	행정·환경·녹지·시설	1	1				
	5	행정·공업·녹지						
	5	행정·농업·사회복지						
	5	행정·환경·사회복지						
	5	행정·농업·환경·사회복지	1		1			
	5	농업·환경·수의	1	1				
	5	수의·수의연구·농업연구	2				2	
	5	농업·농업연구·수의·수의연구	1				1	
	5	행정·수의·보건·식품위생	1	1				
	5	행정·환경·시설	5	5				
	5	행정·시설·사회복지	1	1				
	5	행정·시설·방재안전	2	2				
	5	보건·식품위생·의무	1	1				
	5	공업·시설·방재안전	1	1				
	5	보건·의무·약무·간호	1	1				
	6급	소계	615	459	44	12	72	28
	6	행정	238	179	30	7	10	12

기관별			합계	본청	의회사무처	직속기관	사업소	합의제행정기관
직종별	직급별	직렬별						
	6	세무	7	6				1
	6	전산	14	12		1		1
	6	사회복지	8	7			1	
	6	사서	2	1	1			
	6	속기	2		2			
	6	공업	21	18	1	1		1
	6	농업	25	21			3	1
	6	녹지	13	9			4	
	6	수의	11	3			8	
	6	해양수산	25	16			9	
	6	보건	4	4				
	6	환경	10	10				
	6	시설	70	57	1		7	5
	6	방송통신	6	6				
	6	운전	11	5	2		4	
	6	행정·세무	5	4				1
	6	행정·전산	10	9	1			
	6	행정·사회복지	8	6				2
	6	행정·사서	1	1				
	6	행정·공업	6	4	1		1	
	6	행정·농업	8	6	1		1	
	6	행정·녹지	2	2				
	6	행정·보건	1	1				
	6	행정·환경	7	7				
	6	행정·시설	18	16	1			1
	6	행정·방재안전	1	1				
	6	행정·방송통신	2	2				
	6	행정·학예연구	1				1	
	6	행정·교육행정	1		1			
	6	전산·방송통신	3	2				1
	6	전산·시설	1	1				
	6	사회복지·보건	1	1				
	6	사회복지·간호	1	1				
	6	공업·환경	1	1				
	6	공업·운전	1				1	
	6	농업·시설	1				1	
	6	농업·수의	8	8				
	6	농업·농업연구	2			1	1	
	6	농업·수의·농업연구	1				1	
	6	녹지·시설	1	1				
	6	녹지·녹지연구	2				2	
	6	해양수산·해양수산연구	2				2	
	6	수의·농업연구	1				1	
	6	수의·수의연구	15	2			13	
	6	보건·식품위생	8	8				
	6	보건·의료기술	2	2				
	6	보건·간호	4	3		1		
	6	보건·약무	1	1				
	6	보건·환경	2	2				
	6	보건·공업	1	1				
	6	환경·시설	1	1				
	6	시설·방재안전	1	1				

기관별			합계	본청	의회사무처	직속기관	사업소	합의제행정기관
직종별	직급별	직렬별						
	6	행정·사회복지·보건	1		1			
	6	행정·공업·시설	3	3				
	6	행정·시설·녹지	1					1
	6	행정·시설·방송통신	1	1				
	6	사회복지·보건·환경	1					1
	6	행정·보건·간호·약무	1	1				
	6	통신운영	1	1				
	6	기계운영	2			1	1	
	6	사무운영	5	4	1			
	7급	소계	572	359	37	35	126	15
	7	행정	195	144	25	10	7	9
	7	세무	7	7				
	7	전산	12	8		2	1	1
	7	사회복지	9	9				
	7	사서	1	1				
	7	속기	4		4			
	7	공업	27	12		5	9	1
	7	농업	16	11		1	4	
	7	녹지	12	7			5	
	7	수의	48				48	
	7	해양수산	15	8			7	
	7	보건	2	2				
	7	환경	14	11		3		
	7	시설	57	45	1	2	6	3
	7	방재안전	1	1				
	7	방송통신	6	4		1	1	
	7	위생	1			1		
	7	시설관리	1			1		
	7	운전	17	6	2	1	8	
	7	행정·세무	2	2				
	7	행정·전산	10	9	1			
	7	행정·사회복지	6	6				
	7	행정·사서	2	2				
	7	행정·공업	8	7	1			
	7	행정·농업	2	1	1			
	7	행정·녹지	1				1	
	7	행정·보건	2	1		1		
	7	행정·환경	4	3		1		
	7	행정·시설	7	6			1	
	7	행정·방재안전	3	3				
	7	행정·방송통신	1	1				
	7	행정·농촌지도	1			1		
	7	행정·교육행정	1		1			
	7	전산·방송통신	3	3				
	7	전산·농업연구	1			1		
	7	공업·녹지	2			1	1	
	7	공업·시설	2	2				
	7	농업·시설	1				1	
	7	농업·수의	8	7			1	
	7	행정·학예연구	1				1	
	7	농업·농업연구	1				1	
	7	농업·농촌지도	1			1		

기관별			합계	본청	의회사무처	직속기관	사업소	합의제행정기관
직종별	직급별	직렬별						
	7	녹지·녹지연구	1				1	
	7	수의·수의연구	8				8	
	7	해양수산·환경	2	2				
	7	해양수산·방송통신	1	1				
	7	해양수산·해양수산연구	3				3	
	7	해양수산·어촌지도	3				3	
	7	보건·식품위생	8	7		1		
	7	보건·약무	1	1				
	7	보건·간호	8	6		1	1	
	7	시설·방송통신	1					1
	7	시설·방재안전	2	2				
	7	시설·사회복지	1	1				
	7	방재안전·방송통신	1	1				
	7	행정·사회복지·보건	1		1			
	7	행정·보건·간호	1	1				
	7	행정·농업·시설	1	1				
	7	행정·시설·해양수산	1	1				
	7	행정·시설·방재안전	3	3				
	7	행정·공업·시설	1	1				
	7	행정·시설·공업·녹지	2				2	
	7	사회복지·보건·간호	1				1	
	7	농업·시설·공업	1				1	
	7	농업·보건·식품위생	1	1				
	7	공업·시설·방재안전	1	1				
	7	전화상담운영						
	7	전기운영						
	7	기계운영						
	7	열관리운영						
	7	사육운영	1				1	
	7	사무운영	3	1			2	
	8급	소계	130	55	9	20	44	2
	8	행정	39	25	6	3	3	2
	8	전산	1				1	
	8	사회복지	2	2				
	8	사서	1			1		
	8	속기	2		2			
	8	공업	18	2	1	7	8	
	8	농업	6	3			3	
	8	녹지	6	1			5	
	8	해양수산	6	1			5	
	8	보건						
	8	환경	1			1		
	8	시설	12	6			6	
	8	운전	10	1		6	3	
	8	행정·전산	3	3				
	8	행정·사회복지	2	2				
	8	행정·농업	1	1				
	8	행정·시설	1				1	
	8	행정·보건	1	1				
	8	전산·방송통신	1	1				
	8	공업·환경	1	1				
	8	공업·운전	2				2	

기관별 직종별	직급별	직렬별	합계	본청	의회사무처	직속기관	사업소	합의제행정기관
	8	시설·방재안전	1	1				
	8	시설·공업	1				1	
	8	보건·식품위생	1	1				
	8	보건·간호	1	1				
	8	위생·조리	1	1				
	8	전기운영	1			1		
	8	전화상담운영						
	8	기계운영	5	1			4	
	8	농림운영	2				2	
	8	사무운영	1			1		
	9급	소계	49	25	3	7	13	1
	9	행정	1		1			
	9	공업	1			1		
	9	농업	1				1	
	9	시설	1	1				
	9	해양수산	1				1	
	9	방송통신	1	1				
	9	방송통신·방재안전	1	1				
	9	운전	3				3	
	9	행정·시설	2				2	
	9	행정·농업	1				1	
	9	위생·조리						
	9	통신운영	1		1			
	9	기계운영	1				1	
	9	사육운영	1				1	
	9	사무운영	33	22	1	6	3	1
	전문경력관	소계	9	5			4	
	가군	소계	1	1				
	가	비상계획관	1	1				
	가	경제분석전문위원						
	나군	소계	8	4			4	
	나	홍보연구원	1	1				
	나	화생방관리원	1	1				
	나	발간실장	1	1				
	나	보존문서관리원	1	1				
	나	농기계교육교관	3				3	
	나	농업인교육전문위원	1				1	
연구직계			199	5		160	34	
	연구관	소계	38	2		32	4	
	관	학예연구	4	2			2	
	관	농업연구	16			16		
	관	녹지연구	1				1	
	관	수의연구	1				1	
	관	보건연구	3			3		
	관	환경연구	3			3		
	관	보건연구·환경연구	10			10		
	연구사	소계	161	3		128	30	
	사	학예연구	6	2			4	
	사	기록연구	1	1				
	사	농업연구	62			59	3	
	사	녹지연구	8				8	
	사	수의연구	8				8	

기관별 직종별	직급별	직렬별	합계	본청	의회사무처	직속기관	사업소	합의제행정기관
	사	해양수산연구	7				7	
	사	보건연구	27			27		
	사	환경연구	34			34		
	사	보건연구·환경연구	8			8		
지도직계			26			26		
	지도관 소계		7			7		
	관	농촌지도	7			7		
	지도사 소계		19			19		
	사	농촌지도	19			19		
소방직계			3,456	223		3,233		
	소방직 소계		3,456	223		3,233		
		소방정	22	6		16		
		소방령	89	25		64		
		소방령·방송통신	1	1				
		소방경·공업6	1	1				
		소방경	209	38		171		
		소방위	323	44		279		
		소방장	474	53		421		
		소방교	760	37		723		
		소방사	1,577	18		1,559		
경찰직계			4	4				
	경찰직 소계		4	4				
		경감	4	4				

전북특별자치도 조례규칙심의회에서 의결된 전북특별자치도의회 사무기구 및 사무분장 규칙 일부개정규칙을 이에 공포한다.

전북특별자치도지사 김 관 영 ㊞

2024년 12월 27일

전북특별자치도 규칙 제3271호

전북특별자치도의회 사무기구 및 사무분장 규칙 일부개정규칙

전북특별자치도의회 사무기구 및 사무분장 규칙 일부를 다음과 같이 개정한다.

제3조에 제3항을 다음과 같이 신설한다.

③ 제1항의 규정에도 불구하고, 의정홍보담당관은 「지방자치단체의 개방형 직위 및 공모직위의 운영 등에 관한 규정」에 의해 임용되는 개방형 직위로 지방일반임기제공무원으로 보할 수 있다.

별표를 별지와 같이 한다.

부 칙

이 규칙은 2025년 1월 1일부터 시행한다.

[별표] <개정 2006. 8. 2, 2010. 6. 25, 2010. 7. 30, 2014. 6. 27, 2015. 7. 1, 2016. 9. 30, 2019. 12. 31., 2024. 6. 28.>

전문위원별 직급(제3조제2항 관련)

위원회	직 위	직 급
의회운영 위 원 회	의회운영수석 전문위원	지방서기관 또는 4급상당 별정직지방공무원
	의회운영전문위원	지방행정사무관
예산결산특별위원회	예산결산수석전문위원	지방서기관 또는 4급상당 별정직지방공무원
	예산결산전문위원	지방행정사무관
기획행정 위원회	기획행정전문위원	지방서기관 또는 4급상당 별정직지방공무원
농업복지환경 위원회	농업복지환경전문위원	지방서기관·지방기술서기관 또는 4급상당 별정직지방공무원
경제산업건설 위원회	경제산업건설전문위원	지방서기관·지방기술서기관 또는 4급상당 별정직지방공무원
문화안전소방 위원회	문화안전소방전문위원	지방서기관·지방기술서기관 또는 4급상당 별정직지방공무원
교육위원회	교육전문위원	지방서기관

전북특별자치도 조례규칙심의회에서 의결된 전북특별자치도 공인 조례 시행규칙 전부개정규칙을 이에 공포한다.

전북특별자치도지사 김 관 영 ㊞

2024년 12월 27일

전북특별자치도 규칙 제3272호

전북특별자치도 공인 조례 시행규칙 전부개정규칙

전북특별자치도 공인 조례 시행규칙 전부를 다음과 같이 개정한다.

전북특별자치도 공인 조례 시행규칙

제1조(목적) 이 규칙은 「전북특별자치도 공인 조례」의 시행에 관하여 필요한 사항을 규정함을 목적으로 한다.

제2조(공인보관자 지정) 「전북특별자치도 공인 조례」 제12조의 규정에 의한 종류별 공인의 보관자는 별표와 같다.

제3조(공인의 날인) 공인은 공인보관자가 결재문서와 대조한 후 날인하고 별지 제1호서식의 공인날인기록부에 등재하여야 한다.

제4조(인영의 인쇄사용) ① 사무처리를 주관하는 부서의 장(이하 “처리과의 장”이라 한다)이 다량의 문서 및 각종 패, 기타 사유로 공인날인이 필요하여 공인의 인영을 인쇄하여 사용하고자 하는 때에는 당해 행정기관의 장의 승인을 얻기 전에 당해 공인을 관리하는 공인보관자와 협의하여야 한다. 이 경우 업무수행에 지장이 없다고 인정되는 때에는 문서의 크기나 용도에 따라 인영의 크기를 적절하게 축소 인쇄하여 사용할 수 있다.

② 처리과의 장은 제1항의 규정에 의하여 공인의 인영을 인쇄하여 사용하는 때에는 별지 제2호서식의 공인인쇄용지관리대장을 비치하고 그 사용내역을 기록·관리하여야 하며, 사용 후 즉시 인영을 파기하여야 한다.

③ 처리과의 장은 사용 후 별지 제2호서식의 공인인쇄용지관리대장과 별지 제3호서식의 인영파기확인서를 공인관리부서의 장에게 제출하여야 한다.

부 칙

이 규칙은 공포한 날부터 시행한다.

【별표】

종 류 별 공 인 의 보 관 자(제2조 관련)

공 인 의 명 칭	보 관 자
도지사 직인	기록관리업무담당사무관
민원실전용 도지사 직인	민원봉사업무담당사무관
소속기관의 장 직인 (직속기관·사업소·소방서·합의제행정기관)	당해기관의 서무업무담당 (합의제행정기관은 소관업무담당)
회계관계공무원의 직인	당해기관의 회계업무담당
보조기관의 공인	당해보조기관의 서무업무담당

[별지 제1호서식]

공 인 날 인 기 록 부

연월일	날인부서	수 신	제 목	문서번호	부 수	취급자(인)

[별지 제2호서식]

공 인 인 쇄 용 지 관 리 대 장

인쇄문서명			
공 인 명		인쇄공인규격	

일 자	인쇄량 (매)	사용량 (매)	사 용 내 역	잔여량 (매)	확 인 (서명)

[별지 제3호서식]

인 영 파 기 확 인 서

공인 인영(파일)을 아래와 같이 사용하고 인영 관련 모든 자료를 파기하였으며, 미파기 후 발생 되는 불법 사용에 따른 모든 법적·행정적 책임을 질 것을 확인합니다.

◯ 사용부서명 :
◯ 담 당 자 :
◯ 공인사용 목적 :
◯ 공인사용일(폐기일) :

20 . . .

확인업체 상 호 :
주 소 :
연 락 처 :
대표자명 : (서명)

담당공무원 : (서명)
담당부서장 : (서명)

전북특별자치도 조례규칙심의회에서 의결된 전북특별자치도 중소기업 육성기금 설치 및 운용 조례 시행규칙 일부개정규칙을 이에 공포한다.

전북특별자치도지사 김 관 영 ㊞

2024년 12월 27일

전북특별자치도 규칙 제3273호

전북특별자치도 중소기업 육성기금 설치 및 운용 조례 시행규칙 일부개정규칙

전북특별자치도 중소기업 육성기금 설치 및 운용 조례 시행규칙 일부를 다음과 같이 개정한다.

별표 1 제2호 중 융자금액란을 다음과 같이 한다.

융자 금액	○ 15억원 이하 (지역특화품목 생산기업, 공동창고 건립자금은 30억원 이하) ※ 단, 한도 초과지원이 필요한 경우 운용심의위원회 심의를 거쳐 지원

별표 4 제3호 중 융자한도란을 다음과 같이 한다.

융자 한도	○ 시설투자자금 : 15억원 이내 (단, 특별지원지역 입주기업은 20억원 이내)

별표 5를 별지와 같이 한다.

부 칙

이 규칙은 2025년 1월 1일부터 시행한다.

■ 전북특별자치도 중소기업 육성기금 설치 및 운용 조례 시행규칙
[별표 1] <개정 2016. 12. 30, 2018. 5. 11., 2023. 12. 29.>

창업 및 경쟁력강화자금 지원기준(제8조 관련)

1. 지원대상 : 「중소기업기본법」의 적용을 받는 중소기업으로서
가. 제조업
⑴ 제조업 전업률이 30%이상으로 공장등록을 한 중·소 제조업체
⑵ 「중소기업진흥에 관한 법률」의 적용을 받는 소기업
⑶ 「중소기업창업 지원법」에 따른 사업계획 승인을 받거나 「산업집적활성화 및 공장설립에 관한 법률」에 따라 공장설립 인·허가를 받은 기업 및 유휴공장을 매입하려는 기업
나. 「산업집적활성화 및 공장설립에 관한 법률」에 따른 "지식산업센터" 설립자
다. 지식산업 및 영상산업
⑴ 지식산업 : 「산업입지 및 개발에 관한 법률」 제2조제2호에서 정한 산업
⑵ 영상산업 : 「영상진흥기본법」 제2조제2호에서 정한 산업 중 영상물의 제작업
라. 고용위기지역·산업위기대응특별지역으로 지정이 되거나 특정업종의 중소기업이 집단적으로 또는 다수가 경영상 어려움을 겪는 경우에, 관련 중소기업에 대하여 도지사가 창업 및 경쟁력강화자금 지원이 필요하다고 인정하여 공고하는 업종

2. 지원조건

구 분	지원내용
종 류	○시설투자자금
융자 내용	○ 공장 또는 사업장의 부지매입비 및 건축소요자금 ○ 공장 또는 사업장의 증·개축 소요자금 ○ 공장 또는 사업장의 임차보증금 ○ 기계기구 등 생산(서비스)시설의 구매·개체 소요자금 ※ 사업장 : 사무실, 기숙사, 창고, 시험·연구시설, 전시·판매장, 전산망, 편의시설

구 분	지원내용
융자 금액	○ 15억원 이하 (지역특화품목 생산기업, 공동창고 건립자금은 30억원 이하) ※ 단, 한도 초과지원이 필요한 경우 운용심의위원회 심의를 거쳐 지원
융자 기간	○ 3년 거치 5년 이내
융자 금리	○ 기금관리은행과 협약에 의하여 별도로 정한 이율

3. 소요자금 산정기준

가. 부지매입비는 한국감정원 또는 법인감정원의 감정가격과 계약금액 중 낮은 금액

나. 임차보증금은 계약금액 범위 내에서 취급은행 대출가능 금액

다. 법원, 한국자산관리공사, 은행을 통한 공장매입비는 경락 또는 계약금액
(대금완납 후 6개월이 경과되지 않은 업체는 신청 가능)

라. 매매에 의한 유휴공장 매입비는 법인감정원의 감정가격과 계약금액 중 낮은 금액

마. 건축비는 계약금액 또는 견적금액

바. 기계·기구 등 생산시설 구입비는 계약금액 또는 견적가격

4. 기타사항

지원심사 시 중소기업 통합관리시스템을 활용하여 신청기업에 대한 정부지원이력 확인 후 총 대출잔액이 100억원을 초과하는 경우 지원대상에서 제외

■ 전북특별자치도 중소기업 육성기금 설치 및 운용 조례 시행규칙 [별표 4] <개정 2023. 12. 29.>

지역산업 육성·지원자금의 지원기준(제20조 관련)

1. 지원대상

○ 중소벤처기업부 장관 또는 도지사가 선정하여 공고하는 지역특화 산업, 지역신산업에 종사하는 중소기업, 관련조합, 단체 또는 법인

2. 지원내용

지원형태	지 원 내 용
융 자	○ 기업 및 조합이 아닌 공공단체 또는 중소기업종업원 등에 대한 대출
지 출	○ 도지사가 직접 수행하는 중소기업지원 사업비로서 집행
출연 또는 보조	○ 도지사가 민간단체에 위탁 수행하는 중소기업지원 사업비로 출연 또는 보조 ○ 중소기업지원기능을 수행하는 단체의 중소기업지원 사업비 또는 운영비로서 출연 또는 보조

3. 융자조건

구 분	융 자 조 건
종 류	○ 시설투자자금
융자금리	○ 기금 관리은행과 협약에 의하여 별도로 정한 이율
융자기간	○ 시설투자자금 : 8년 이내(거치기간 3년 포함)
융자비율	○ 소요자금의 100% 이내.
융자한도	○ 시설투자자금 : 15억원 이내 (단, 특별지원지역 입주기업은 20억원 이내)

4. 기타사항

지원심사 시 중소기업 통합관리시스템을 활용하여 신청기업에 대한 정부지원이력 확인 후 총 대출잔액이 100억원을 초과하는 경우 지원대상에서 제외

■ 전북특별자치도 중소기업 육성기금 설치 및 운용 조례 시행규칙 [별표 5] <개정 2016. 12. 30, 2018. 5. 11., 2023. 12. 29.>

경영안정자금 지원기준(제23조 관련)

1. 지원대상
   가. 제조업 전업률이 30% 이상으로 공장등록을 한 중·소 제조업체
   나. 「중소기업진흥에 관한 법률」에 따른 소기업 중 제조업
   다. 제조업 관련 서비스업(별표 5-1)
   라. 여객자동차운송업체(시내·시외·농어촌버스)
   마. 「중소기업협동조합법」에 의하여 설립된 협동조합(제조업)이 실시하는 공동사업
   바. 지식산업 및 영상산업
   (1) 지식산업 : 「산업입지 및 개발에 관한 법률」 제2조제2호에서 정한 산업
   (2) 영상산업 : 「영상진흥기본법」 제2조제2호에서 정한 산업 중 영상물의 제작업
   사. 고용위기지역·산업위기대응특별지역으로 지정되거나 특정업종의 중소기업이 집단적으로 또는 다수가 경영상 어려움을 겪는 경우에, 관련 중소기업에 대하여 도지사가 경영안정자금 지원이 필요하다고 인정하여 공고하는 업종
   아. 재해피해기업 및 재해피해기업의 협력기업

2. 지원내용
   기업의 경영안정에 소요되는 운전자금

3. 지원조건
   가. 지원한도 : 업체당 5억원
   - 단, 도 선정 유망중소기업 등 우대기업*은 업체당 7억원 * 우대기업은 따로 정하여 공고
   - 연간 매출액의 1/2 범위 이내 지원
   ※ 긴급경영안정자금은 지원이 필요한 경우 운용심의위원회 심의를 거쳐 별도 지원
   나. 재해피해기업 및 재해피해기업의 협력기업은 지자체로부터 확인서를 발급받은 경우 별도지원
   다. 평가기준에서 50점 미만인 소기업의 경우 업체당 최고 5천만원
   (연간매출액의 범위 내로 지원결정)
   - 단, 심사 기준 적용

4. 융자조건

가. 융자기간 : 2년 거치 일시상환 또는 2년 거치 2년 균등분할 상환

나. 융자금리 : 변동금리(기업의 신용등급에 따라 결정)

5. 기타사항

지원심사 시 중소기업 통합관리시스템을 활용하여 신청기업에 대한 정부지원이력 확인 후 총 대출잔액이 100억원을 초과하는 경우 지원대상에서 제외

전북특별자치도 공무원 등 맞춤형 복지제도 운영규정 일부개정훈령을 다음과 같이 발령한다.

전북특별자치도지사

2024년 12월 27일

전북특별자치도 훈령 제1830호

전북특별자치도 공무원 등 맞춤형 복지제도 운영규정 일부개정훈령

전북특별자치도 공무원 등 맞춤형 복지제도 운영규정 일부를 다음과 같이 개정한다.

제6조제1항제4호를 다음과 같이 한다.

4. 추가복지점수: 원거리 근무 직속기관·사업소 직원에게 개인별 100점씩 일률적으로 배정하고, 자녀 출산 시 신청이 있는 경우 자녀별로 1회에 한하여 첫째 자녀 1,000점, 둘째 자녀 2,000점, 셋째 자녀 이상 5,000점을 배정하며, 장애아 자녀별로 매년 500점을 배정한다.

부 칙

이 훈령은 2025년 1월 1일부터 시행한다.

신·구조문대비표

현 행	개 정 안
제6조(복지점수 배정기준) ① 연간 공무원 등에게 배정하는 개인별 복지점수는 다음 각 호의 합으로 한다.	제6조(복지점수 배정기준) ① ----------.
1. ~ 3. (생 략)	1. ~ 3. (현행과 같음)
4. 추가복지점수: 원거리 근무 직속기관·사업소 직원에게 개인별 100점씩 일률적으로 배정하고, 자녀 출산 시 신청이 있는 경우 자녀별로 1회에 한하여 첫째 자녀 500점, 둘째 자녀 1,000점, 셋째 자녀 이상 3,000점을 배정하며, 장애아 자녀 양육 직원에게 장애아 자녀별로 매년 500점을 배정한다.	4. 추가복지점수: 원거리 근무 직속기관·사업소 직원에게 개인별 100점씩 일률적으로 배정하고, 자녀 출산 시 신청이 있는 경우 자녀별로 1회에 한하여 첫째 자녀 1,000점, 둘째 자녀 2,000점, 셋째 자녀 이상 5,000점을 배정하며, 장애아 자녀별로 매년 500점을 배정한다.
② ~ ⑤ (생 략)	② ~ ⑤ (현행과 같음)

전북특별자치도 고시 제2024 - 410호

공유수면매립(장자도항) 실시계획의 변경승인 고시

「공유수면 관리 및 매립에 관한 법률」제38조에 따라 공유수면매립 실시계획 변경승인을 하였기에 같은 법 시행령 제48조 제6항에 따라 다음과 같이 고시합니다.

전북특별자치도지사

2024년 12월 27일

▣ 고 시 사 항

① 매립 실시계획 변경 승인일: 2024. 12. 20.

- (당초) 실시계획승인일: 2021. 7. 28.(면허번호 : 전북2020-2호)

② 매립면허를 받은 자의 주소 성명

- 주소 : 전북특별자치도 군산시 시청로 17 / 성명 : 군산시장

③ 매립 목적

- 장자도 어촌정주어항 개발사업에 따른 공유수면 매립

④ 매립공사 구역의 위치

- 전북자치도 군산시 옥도면 장자도리 일원 공유수면(장자도항)

⑤ 매립공사의 시행기간

- 2021.8.21.~2025.8.20.(4년)

⑥ 매립 실시계획 변경 사항 및 변경 사유

- 변경사항 : 매립면적 조정(축소) / (당초) 11,500㎡, (변경) 9,199.4㎡
- 변경사유 : 어항개발 단계적 추진으로 금회 사업면적 조정(어촌뉴딜300 사업선행 마무리 및 어촌어항개발사업비 확보후 2단계 공정으로 구분 추진)

⑦ 매립예정지의 토지이용계획(매립면적 △2,300.6㎡)

- 어항기능시설(2,477→60.3㎡), 관광기능시설(5,564→5,470.2㎡)
- 항내도로(3,459→3,668.9㎡)

※ 기타 문의사항은 해양항만과 해양환경정책팀 최남선(280-4655)에게 연락하시기 바랍니다.

전북특별자치도 고시 제2024-411호

전북특별자치도 지정 문화유산 지정 고시

「전북특별자치도 문화유산 및 자연유산의 보존 및 활용에 관한 조례」 제9조, 제10조, 제14조에 따라 도지정문화유산 지정에 관한 사항을 다음과 같이 고시합니다.

전북특별자치도지사

2024년 12월 27일

1. 고 시 명 : **고창 문수사 목조석가여래좌상 및 복장유물 일괄 전북특별자치도 지정 문화유산 지정 고시**

2. 고시내용

가. 문화유산 명칭 : 고창 문수사 목조석가여래좌상 및 복장유물 일괄

○ 지정종별 : 전북특별자치도 지정 문화유산(유형문화유산 제312호)

○ 소 재 지 : 전북특별자치도 고창군 아산면 도솔길 86

○ 시 대 : 1755년(조선시대 영조 31년)

○ 수량/크기

- 불상 : 1구(높이 58.5cm, 무릎너비 39.7cm)
- 복장유물(5종 36점 28책)

① 발원문 : 1점

· 발원문(發菩提願, 朱書) 1점

② 후령통(喉鈴筒)과 황초보자기(黃綃幅子) : 16점

· 封印紙(朱書紙) 1점
· 후령통(몸체와 뚜껑) 2점
· 황초보자기(직물) 1점
· 五方鏡(청동) 5점
· 五寶甁(직물과 실) 5점
· 五輪種子(朱書紙) 1점
· 眞心種子(朱書紙) 1점

③ 다라니 : 18점

· 「諸眞言陀羅尼」(筆寫 朱書) 1점

· 「一切如來心秘密全身舍利寶篋印陀羅尼」(筆寫 朱書) 1점
· 「一切如來心秘密全身舍利寶篋印陀羅尼」(木版 印出) 13점
· 「眞心種子外陀羅尼」(木版 印出) 3점

④ 한지 : 1점
· 한지(용도 미상) 1점

⑤ 전적류 : 28책
· 『묘법연화경(妙法蓮華經)』(파본) 28책

○ 소유자(관리단체) : 대한불교조계종 문수사(대한불교조계종 문수사)

○ 지정 사유

- 『고창 문수사 목조석가여래좌상』은 발원문을 통해 제작연대, 조각승, 제작배경 등이 밝혀진 작품으로 18세기 불교조각 연구에 중요한 작품이다.
- 불상은 결가부좌하고 있으며 오른손은 촉지인, 왼손은 엄지와 중지를 붙여 무릎 위에 두었다. 내의와 대의를 입고 오른쪽 팔뚝을 드러낸 변형 편단우견의 착의이다. 나발이 육계 구분 없이 촘촘하고 풍성하게 표현되었다. 반원의 중간계주와 머리 정상부에 낮은 계주가 있다. 얼굴은 발제선이 수평이며 턱이 둥글다. 눈은 가로로 길게 뜨고 시선이 자연스럽다. 미간에 백호가 있다. 코는 콧볼을 표현하여 뭉툭하지 않다. 입술은 가볍게 입꼬리를 올려 미소를 보인다. 인중이 넓고 입술이 얇다. 귓불이 도톰하다. 상체는 방형의 형태이며 무릎 폭이 상체와 조화롭고 무릎 표현이 각지지 않고 부드럽게 처리되었다.
- 1755년 수조각승 상정이 제작하였으며 조각승 상정은 18세기 전라도, 경상도에서 활발하게 활동한 조각승으로 전라도 창평 서봉사에 머문 호남조각승으로 알려졌으며, 개금장으로 1769년 불국사 대웅전 불상을 개금하였던 것으로 알려진다.
- 문수사 목조석가여래좌상의 복장물은 조성발원문(1755년), 후령통, 다라니 등이다. 주서다라니는 필사본과 목판본이 함께 있다. 목판본 진심종자다라니에는 건륭5년(1740) 전라도 옥과현 성덕산 관음사에서 간행한 것이라는 기록이 있다. 복장유물은 비교적 원형을 유지하는 점에서 지정 후 학술적인 활용 가치가 있다.

3. 지 정 일 : 도보 고시일

4. 연 락 처

가. 전북특별자치도청 유산관리과

○ 주소 : (우)54968 전북특별자치도 전주시 완산구 효자로 225

○ 전화 : 063-280-3147 / 전송 : 063-280-2539

나. 고창군청 문화예술과

○ 주소: (우)56428 전북특별자치도 고창군 고창읍 중앙로 245

○ 전화 : 063-560-2943 / 전송 : 063-560-2469

전북특별자치도 고시 제2024-412호

전북특별자치도 환경영향평가 전문검토기관 지정 고시

「전북특별자치도 설치 및 글로벌생명경제도시 조성을 위한 특별법」제93조 및 「전북특별자치도 환경영향평가 등에 관한 조례」제7조에 따라 전북특별자치도 환경영향평가 전문검토기관을 다음과 같이 지정 고시합니다.

2024년 12월 27일

전북특별자치도지사

1. 지정 현황

기관명	소재지	연락처	홈페이지
한국환경연구원	세종특별자치시 시청대로 370	044-415-7777	http://www.kei.re.kr

2. 지정 기간 : 2024. 12. 27. ~ 별도 해지 시까지

※ 기타 문의사항은 전북특별자치도 탄소중립정책과로 문의하시기 바랍니다.

전북특별자치도 고시 제2024-413호

익산 부송4지구 도시개발사업 개발계획 변경(4차) 고시

익산 부송4지구 도시개발사업에 대하여 「도시개발법」 제4조, 제9조 및 같은 법 시행령 제7조에 따라 개발계획의 경미한 변경사항에 대하여 아래와 같이 고시하고, 관계도서는 전북특별자치도 건설정책과 및 익산시 공영개발과에 비치하여 일반인에게 보입니다.

전북특별자치도지사
2024년 12월 27일

1. 도시개발구역의 명칭(변경없음)

가. 익산 부송4지구 도시개발구역

2. 도시개발구역의 위치 및 면적(변경없음)

가. 위 치 : 익산시 부송동 286번지 일원

나. 면 적 : 294,281㎡

3. 도시개발구역의 지정목적(변경없음)

가. 익산시 발전축상 개발압력이 증대하고 있는 시가화예정용지의 계획적 개발 도모

나. 기존 시가지와의 유기적 연계 및 기반시설의 확보로 난개발을 방지

다. 인근 팔봉근린공원의 자연환경을 활용한 친환경적이고 쾌적한 명품 주거단지 조성

라. 환지방식의 사업시행으로 개발이익을 활용한 도시기반시설 확충과 편중되지 않는 개발이익의 분배 구현

4. 시행자와 그 주된 사무소의 소재지(변경없음)

가. 시행자 : 전북개발공사

나. 주 소 : 전북특별자치도 전주시 덕진구 중동로 63(장동)

5. 도시개발사업의 시행기간 및 시행방법(변경)

가. 시행기간 : 2019년 6월~2024년 12월 → 2025년 6월(증6개월)

나. 시행방식 : 환지방식

6. 토지이용계획 및 기반시설계획(변경없음)

가. 토지이용계획

구 분			면 적(㎡)	비율(%)	비고
합 계			294,281	100.0	
주거용지			125,209	42.5	
	단독주택용지		23,359	7.9	
	근린생활용지		14,189	4.8	
	공동주택용지		87,661	29.8	
상업용지			19,624	6.7	
공공시설용지			148,788	50.6	
	도로	소계	90,027	30.6	
		보행자도로	923	0.3	
		도로	89,104	30.3	
	주 차 장		6,863	2.3	
	공공공지		2,235	0.8	
	공원 녹지	소계	49,663	16.9	
		공 원	33,455	11.4	유수지 중복결정 (면적: 2,030㎡)
		완충녹지	9,681	3.3	
		연결녹지	6,527	2.2	
기타시설용지			660	0.2	
	종교용지		660	0.2	

나. 인구 및 주택에 관한 계획

구 분		면적(㎡)	세대수(가구)	인구(인)	평형별계획(㎡)	비고
합 계		111,020	1,671	4,512		
단독주택용지		23,359	67	180	350	
공동주택용지	소 계	87,661	1,604	4,332		
	A블럭	14,878	327	883	60㎡이하	
	B블럭	41,728	745	2,011	60㎡초과 85㎡이하	
	C블럭	31,055	532	1,438	60㎡초과 85㎡이하(50%이상), 85㎡초과(50%미만)	

다. 기반시설계획(변경없음)

1) 교통시설

가) 도 로

류별	합계			1류			2류			3류		
	노선수	연장	면적	노선수	연장	면적	노선수	연장	면적	노선수	연장	면적
합계	44	12,177	90,027	17	2,833	19,785	8	3,058	24,124	19	6,286	46,118
대로	2	6,260	32,476	-	-	-	1	2,320	13,000	1	3,940	19,476
중로	19	4,582	44,438	4	1,947	9,925	3	699	10,800	12	1,936	23,713
소로	23	1,335	13,113	13	886	9,860	4	39	324	6	410	2,929

나) 주차장

구 분	번 호	위 치	면 적(㎡)	비 고
합 계		6개소	6,863	
노외 주차장	1	부송동 679-4답 일원	2,001	
	2	부송동 661-3전 일원	1,443	
	3	부송동 산167-1임 일원	594	
	4	부송동 산163-15임 일원	609	
	5	부송동 302-3전 일원	1,108	
	6	부송동 303-25전 일원	1,108	

2) 공간시설

가) 녹지

구 분	종 류	번 호	위 치	면 적(㎡)	비 고
녹지	합 계		9개소	16,208	
	완 충 녹 지	소계		9,681	
		1	부송동 278대 일원	1,255	
		2	부송동 658답 일원	4,043	
		3	부송동 301답 일원	1,212	
		4	부송동 653-28전 일원	1,432	
		5	부송동 산164-1임 일원	1,739	
	연 결 녹 지	소계		6,527	
		1	부송동 681-1답 일원	1,641	
		2	부송동 643-6체 일원	2,524	
		3	부송동 653-11답 일원	809	
		4	부송동 303-3전 일원	1,553	

나) 공원

구 분	종 류	번 호	위 치	면 적(㎡)	비 고
공원	합 계		3개소	33,455	
	어린이공원	1	부송동 303-34임 일원	1,541	
		2	부송동 산167-1임 일원	1,610	
	근린공원	4	부송동 산112-1임 일원	30,304	

다) 공공공지

구 분	번 호	위 치	면 적(㎡)	비 고
합계		2개소	2,235	
공공공지	1	부송동 684-1답 일원	1,117	
	2	부송동 681-1답 일원	1,118	

3) 방재시설

가) 유수지

구분	종 류	번 호	위 치	면 적(㎡)	비 고
유수지	저류시설	1	부송동 299-3전 일원	2,030	근린공원과 중복결정

7. 국토교통부령으로 정하는 토지 명세(변경없음) : 실음 생략(열람장소 비치)

8. 도시개발구역의 이용에 제공되는 「국토의 계획 및 이용에 관한 법률」 제2조 제6호에 따른 기반시설을 도시개발구역 밖에 설치할 필요가 있는 경우 도시개발구역 밖의 기반시설계획에 관한 사항 : 해당없음

9.「도시개발법」 제11조 제8항 제4호에 따른 실시계획의 인가신청기간

○ 도시개발구역 지정 고시일로부터 1년 이내

10. 관계 도서의 열람방법

○ 공람기간 : 고시일로부터 14일 이상

○ 공람장소 : 전북특별자치도 건설정책과(063-280-4498)
익산시청 공영개발과(063-859-7440)

○ 공람내용 : 익산 부송4지구 도시개발사업 개발계획(4차) 변경
(관계도서는 게재 생략, 공람장소에 비치)

11. 도시·군관리계획에 관한 사항(변경없음)

가. 도시개발구역 결정 조서

구 분	구 역 명	위 치	면 적(㎡)	비 고
기정	익산 부송4지구 도시개발구역	익산시 부송동 286번지 일원	294,281	

나. 지구단위계획구역 결정 조서

구 분	도면표시번호	구 역 명	위치	면 적(㎡)	비고
기정	33	익산 부송4지구 지구단위계획구역	익산시 부송동 286번지 일원	294,281	

12. 기타사항

가. 기타 자세한 사항은 전북특별자치도 건설정책과(063-280-4498) 및 익산시 공영개발과(063-859-7440)로 문의하여 주시기 바랍니다. 끝.

전북특별자치도 고시 제2024-414호

왕궁지구 배수개선사업 시행계획 수립 고시

한국농어촌공에서 추진 중인 왕궁지구 배수개선사업에 대하여 「농어촌정비법」 제9조 제7항의 규정에 따라 시행계획을 승인하고 시행계획 승인한 내용과 수용 또는 사용할 토지 및 물건의 세목을 다음과 같이 고시합니다.

전북특별자치도지사

2024년 12월 27일

1. 사 업 명 : 왕궁지구 배수개선사업
2. 위 치 : 전북특별자치도 익산시 왕궁면 발산리, 춘포면 천동리 일원
3. 사 업 목 적 : 농경지 침수저감, 경지이용률 증대, 영농환경개선 등
4. 수 혜 면 적 : 55.0ha
5. 사 업 개 요
   ○ 수 원 공 : 배수장 1개소(2.0㎥/s),
   배수문 1개소(2.0×2.0×2련)
   ○ 평 야 부 : 배수로 2조 L=1,619m(확장 및 정비)
6. 사업 기간 : 2024년 ~ 2028년(5개년)
7. 총 사업비 : 8,941백만원(국비)
8. 사업시행자 : 한국농어촌공사 익산지사장
9. 시행계획도서 열람 장소 : 한국농어촌공사 익산지사(전화 063-860-0055)
10. 수용되거나 사용할 토지 및 물건의 세목 : 붙임 조서 참조

수용 또는 사용할 토지의 세목조서

일련번호	소재지	지번	지목	면적		토지소유자		관계인			비고
				공부상 면적 (㎡)	편입 면적 (㎡)	성명	주소	성명	주소	권리의 종류 및 내용	
1	춘포면 천동리	103-2	천	8,466	1,876	국 (건설부)					
2	춘포면 천동리	451-1	구	64	64	국 (농수산부)					
3	춘포면 천동리	451	구	101	101	국 (농수산부)					
4	춘포면 천동리	104-3	천	3,296	931	국 (건설부)					
5	춘포면 천동리	105-4	천	6,019	1,004	국 (건설부)					
6	춘포면 천동리	104-2	천	17	17	국 (건설부)					
7	춘포면 천동리	604	답	6,095	6,095	홍광식	전북 익산시 동서로509, 105동 103호 (익산 자이아파트)				
8	춘포면 천동리	624	구	1,304	220	국 (농림축산식품부)					
9	춘포면 천동리	100-2	천	1,921	174	국 (건설부)					
10	춘포면 천동리	625	도	755	75	국 (농림축산식품부)					
11	춘포면 천동리	133-7	답	68	14	익산시					
12	춘포면 천동리	626	구	776	49	국 (농림축산식품부)					
13	춘포면 천동리	603	답	4,073	323	임용순	전라북도 익산시 춘포면 증보들길 113	한국농어촌공사	전라남도 나주시 그린로 20 (빛가람동) (익산지사)	근저당	
14	춘포면 천동리	626	구	776	9	국 (농림축산식품부)					
15	춘포면 천동리	602	답	4,228	136	이귀범	전라북도 익산시 동서로 63길 25, 107동 806호	한국농어촌공사	전라남도 나주시 그린로 20 (빛가람동) (익산지사)	압류	
16	춘포면 천동리	624	구	1,304	1,093	국 (농림축산식품부)					
17	춘포면 천동리	625	도	755	680	국 (농림축산식품부)					

일련번호	소재지	지번	지목	면적		토지소유자		관계인			비고
				공부상 면적 (㎡)	편입 면적 (㎡)	성명	주소	성명	주소	권리의 종류 및 내용	
18	춘포면 천동리	601	답	4,201	162	조문규	전라북도 익산시 춘포면 초삼1길 37	익산농업협동조합	전라북도 익산시 평동로 698 (오성지점)	근저당	
19	춘포면 천동리	600	답	4,148	147	김기백	익산시 춘포면 천동리 27				
20	춘포면 천동리	588	답	4,081	130	김남수	익산시 춘포면 천동리 48				
21	춘포면 천동리	616	구	1,547	1,547	국 (농림축산식품부)					
22	춘포면 천동리	587	답	2,040	79	김남수	익산시 춘포면 천동리 48				
23	춘포면 천동리	617	도	1,364	1,364	국 (농림축산식품부)					
24	춘포면 천동리	586	답	6,171	257	이옥순	전라북도 전주시 덕진구 진북로 15,107동 710호(진북동,동국해성아파트)				
25	춘포면 천동리	585	답	4,059	174	송기택	전라북도 익산시 춘포면 쌍정길 8-84	익산농업협동조합	전라북도 익산시 평동로 698 (춘포지점)	근저당	
26	춘포면 천동리	584	답	2,029	86	송기택	익산시 춘포면 쌍정리 123				
27	춘포면 천동리	583	답	2,060	89	김민표	전라북도 익산시 춘포면 초삼길 19-4				
28	춘포면 천동리	582	답	3,965	169	박창수	서울특별시 강남구 광평로 10길 6 , 105동 204호	익산농업협동조합	전라북도 익산시 평동로 698 (춘포지점)	근저당	
29	춘포면 천동리	581	답	1,982	88	박철순	서울특별시 구로구 남부순환로 1295, 1112호(가리봉동, 삼부르네상스파크빌)				
30	춘포면 천동리	580	답	2,391	111	김종근	익산시 춘포면 천동리 20-1				
31	춘포면 천동리	613	도	468	25	국 (농림축산식품부)					
32	춘포면 천동리	561	답	1,387	81	김선호	전라북도 익산시 춘포면 초삼1길 20	익산농업협동조합	전라북도 익산시 평동로 698 (오성지점)	근저당	
33	춘포면 천동리	610	구	728	728	국 (농림축산식품부)					
34	춘포면 천동리	560	답	1,148	100	장경식	전라북도 익산시 춘포면 광동1길 58-4				
35	춘포면 천동리	611	도	527	527	국 (농림축산식품부)					

일련번호	소재지	지번	지목	면적		토지소유자		관계인			비고
				공부상 면적 (㎡)	편입 면적 (㎡)	성명	주소	성명	주소	권리의 종류 및 내용	
36	춘포면 천동리	559	답	2,875	427	장경식	전라북도 익산시 춘포면 광동1길 58-4				
37	춘포면 천동리	86-1	도	1,240	97	국 (건설부)					
38	춘포면 천동리	440	구	1,845	55	국 (농림부)					
39	춘포면 천동리	81-1	도	615	21	김성년	왕궁면 온수리 474				
40	왕궁면 발산리	557	도	5,002	39	국 (건설부)					
41	왕궁면 발산리	1151	구	816	816	국 (농림축산식품부)					
42	왕궁면 발산리	519-1	구	50	22	국 (농수산부)					
43	왕궁면 발산리	464-13	도	373	24	국 (건설교통부)					
44	왕궁면 발산리	1087	답	3,970	81	박창수	서울특별시 강남구 광평로 10길 6 ,105동 204호	익산농업협동조합	전라북도 익산시 평동로 698 (춘포지점)	근저당	
45	왕궁면 발산리	1149	도	1,096	813	국 (농림축산식품부)					
46	왕궁면 발산리	1086	답	1,780	42	박창수	서울특별시 강남구 광평로 10길 6 ,105동 204호	익산농업협동조합	전라북도 익산시 평동로 698 (춘포지점)	근저당	
47	왕궁면 발산리	1083	답	1,347	218	안남례	전라북도 익산시 인화동 1가 88-15				
48	왕궁면 발산리	1085	답	2,434	53	국승준	전라북도 익산시 하나로 357,101동 406호 (어양동,쌍용아파트)				
49	왕궁면 발산리	1150	구	115	8	국 (농림축산식품부)					
50	왕궁면 발산리	480-11	구	725	120	국 (농수산부)					
51	왕궁면 발산리	484-1	도	670	19	국 (농수산부)					
52	왕궁면 발산리	1070	답	4,326	176	소기만	전라북도 익산시 왕궁면 발산리 364				
53	왕궁면 발산리	1147	구	722	722	국 (농림축산식품부)					

일련번호	소재지	지번	지목	면적		토지소유자		관계인			비고
				공부상 면적 (㎡)	편입 면적 (㎡)	성명	주소	성명	주소	권리의 종류 및 내용	
54	왕궁면 발산리	1146	도	567	567	국 (농림축산식품부)					
55	왕궁면 발산리	1069	답	4,040	160	소기만	전라북도 익산시 왕궁면 발산리 364				
56	왕궁면 발산리	1143	도	814	15	국 (농림축산식품부)					
57	왕궁면 발산리	1048	답	2,076	62	홍점자	익산시 왕궁면 발산리 346				
58	왕궁면 발산리	1047	답	2,076	64	소종섭	전라북도 익산시 왕궁면 발산리 346	한국농어촌공사	경기도 의왕시 포일동 487 (익산지사)	근저당권	
59	왕궁면 발산리	1046	답	4,132	117	소화섭	전라북도 익산시 왕궁면 발산리 83	한국농어촌공사	경기도 의왕시 안양판교로 98 (익산지사)	근저당권	
60	왕궁면 발산리	1045	답	4,012	97	소화섭	전라북도 익산시 왕궁면 발산길 83	한국농어촌공사	전라남도 나주시 그린로 20 (빛가람동) (익산지사)	근저당권	
61	왕궁면 발산리	1141	구	2,203	2,203	국 (농림축산식품부)					
62	왕궁면 발산리	1044	답	4,049	88	소종섭	전라북도 익산시 왕궁면 하발길 5-10	한국농어촌공사	전라남도 나주시 그린로 20 (익산지사)	근저당권	
63	왕궁면 발산리	1043	답	4,125	104	진명숙	익산시 왕궁군 발산리 350-1	왕궁농업협동조합	전라북도 익산시 왕궁면 왕궁로 531	근저당권	
64	왕궁면 발산리	1042	답	4,000	119	진주소씨발산송내동종중	익산시 왕궁면 발산리 240				
65	왕궁면 발산리	1140	도	1,564	1,564	국 (농림축산식품부)					
66	왕궁면 발산리	1041	답	4,108	124	이외순	전라북도 익산시 왕궁면 발산리 364				
67	왕궁면 발산리	1040	답	4,043	114	소미숙	전북특별자치도 익산시 왕궁면 하발길 13-8	왕궁농업협동조합	전라북도 익산시 왕궁면 왕궁로 531	근저당권	
68	왕궁면 발산리	1039	답	3,474	90	진주소씨발산영성종중	익산시 왕궁면 발산리 288				
69	왕궁면 발산리	1136	구	1,307	9	국 (농림축산식품부)					
70	왕궁면 발산리	1134	도	462	36	국 (농림축산식품부)					
71	왕궁면 발산리	1135	도	911	31	국 (농림축산식품부)					

일련번호	소재지	지번	지목	면적		토지소유자		관계인			비고
				공부상 면적 (㎡)	편입 면적 (㎡)	성명	주소	성명	주소	권리의 종류 및 내용	
72	왕궁면 발산리	996	답	2,143	81	진주소씨발산종중	익산시 왕궁면 발산리 250	한국농어촌공사	전라남도 나주시 그린로 20 (빛가람동) (익산지사)	압류	
73	왕궁면 발산리	1124	구	1,276	1,276	국 (농림축산식품부)					
74	왕궁면 발산리	995	답	1,921	85	권복순	전라북도 익산시 왕궁면 발산길 95	왕궁농업협동조합	전라북도 익산시 왕궁면 왕궁로 531	근저당권	
75	왕궁면 발산리	994	답	1,097	70	권복순	전라북도 익산시 왕궁면 발산길 95	왕궁농업협동조합	전라북도 익산시 왕궁면 왕궁로 531	근저당권	
76	왕궁면 발산리	993	답	655	120	오영호	익산시 왕궁면 발산리 288				
77	왕궁면 발산리	1123	도	811	811	국 (농림축산식품부)					
78	왕궁면 발산리	1120	구	636	6	국 (농림축산식품부)					
79	왕궁면 발산리	308-4	도	122	35	소병철	357				
80	왕궁면 발산리	480-8	구	529	19	국 (농수산부)					
81	왕궁면 발산리	300-3	대	952	13	소일섭	전주시 덕진구 인후동2가 1524-11				
82	왕궁면 흥암리	1888	답	3,005.3	154.18	김웅선	익산시 왕궁면 흥암리 697				
83	왕궁면 흥암리	1887	답	2,220.3	51.38	이완규	전북특별자치도 군산시 풍남길 17(서흥남동)	군산월명신용협동조합	전북특별자치도 군산시 축동안3길 34-1(수송동)	근저당	
84	왕궁면 흥암리	1886	답	3,512.6	134.12	최성자	익산시 왕궁면 흥암리 731				
85	왕궁면 흥암리	1885	답	3,232.4	104.52	최성자	익산시 왕궁면 흥암리 731				
86	왕궁면 구덕리	1411	답	4,375.6	257.60	임진희	익산시 선화로1길 57-32, 506동 407호 (배산휴먼시아아파트)	익산농업협동조합	익산시 평등로 698(인화동2가) (모현지점)	근저당	
87	왕궁면 구덕리	1410	답	2,193.6	93.16	임덕희	전라남도 곡성군 곡성읍 삼안동길 13, 1110호(도림아파트)				
88	왕궁면 구덕리	1409	답	1,701.1	79.83	유기창	익산시 왕궁면 흥암리 681				

일련번호	소재지	지번	지목	면적		토지소유자		관계인			비고
				공부상 면적 (㎡)	편입 면적 (㎡)	성명	주소	성명	주소	권리의 종류 및 내용	
89	왕궁면 구덕리	1408	답	3,822.3	177.33	유기창	익산시 왕궁면 흥암리 681				
90	왕궁면 구덕리	1407	답	4,129.4	177.77	유기창	익산시 왕궁면 흥암리 681				
91	왕궁면 구덕리	1406	답	4,001.1	169.49	유기창	익산시 왕궁면 흥암리 681				
92	왕궁면 구덕리	1405	답	3,981	176.09	국길녀	익산시 왕궁면 평리길 36-15				
93	왕궁면 구덕리	1404	답	4,047.6	174.73	유현숙	익산시 왕궁면 평리길 56				
94	왕궁면 구덕리	1403	답	1,331.2	50.69	유현숙	익산시 왕궁면 평리길 56				
95	왕궁면 구덕리	1402	답	2,368.5	78.46	최정숙	익산시 왕궁면 평화촌1길 3				

전북특별자치도 고시 제2024 - 415호

계북지구 수리시설 개보수사업 시행계획 수립 고시

한국농어촌공사에서 추진 중인 계북지구 수리시설 개보수사업에 대하여 「농어촌정비법」 제9조 제7항의 규정에 따라 시행계획 수립을 승인하고 시행계획 승인한 내용과 수용 또는 사용할 토지 및 물건의 세목을 다음과 같이 고시합니다.

전북특별자치도지사

2024년 12월 27일

1. 사 업 명 : 계북지구 수리시설 개보수사업
2. 위 치 : 장수군 계북면 농소리, 매계리, 어전리 일원
3. 사업목적 : 노후 · 파손 및 기능 저하된 수리시설의 보수 · 보강으로 재해예방 및 수리시설에 대한 안전진단 등으로 조기에 시설물의 안전 및 유지관리 상태를 파악하여 재해 사전예방, 시설물의 효율성 증진
4. 수혜면적 : 47 ha
5. 사업개요
   ○ 평야부 : 용·배수로 정비
      - 용수로 : 11조 4.354km(콘크리트 개거)
      - 배수로 : 7조 2.031km(수로관)
   ○ 부대공사 : 가설사무소, 시험비, 중기운반 등
6. 사업기간 : 2024년 ~ 2027년
7. 총사업비 : 3,297백만원(국비)
8. 사업시행자 : 한국농어촌공사 무진장지사장
9. 시행계획도서 열람 장소 : 한국농어촌공사 무진장지사(전화 063-350-7056)
10. 수용되거나 사용할 토지의 세목 : 해당없음

전북특별자치도 고시 제2024-417호

2025년도 지하자원 시가표준액 결정·고시

「지방세법」 제4조 및 「전북특별자치도 도세 조례」 제15조 규정에 따라 2025년도 적용 지하자원 시가표준액을 다음과 같이 결정하여 고시합니다.

전북특별자치도지사

2024년 12월 27일

▣ 지하자원 시가표준액 결정항목(10종)

(단위 : 원/톤)

연 번	광물종류	품 위	적용가액	비고
1	고령토	1등급	39,000	보합
2	규석	SiO_2 96%	20,000	보합
3	규석	SiO_2 97%	36,000	보합
4	금(g)	Au 70.10	39,700	보합
5	금(g)	Au 71	39,700	보합
6	금(g)	Au 99.9	55,000	보합
7	석회석	$CaCO_3$ +MgO 53%	6,000	보합
8	석회석	백운석(MgO 18%)	24,000	보합
9	석회석	백운석(MgO 20%)	30,000	보합
10	장석	K_2 O 10%	110,000	보합

부 칙

이 고시는 2025년 1월 1일부터 시행한다

전북특별자치도 고시 제2024-418호

익산왕궁물류단지 지정 및 실시계획(변경) 승인 고시

「물류시설의 개발 및 운영에 관한 법률」 제23조, 제29조와 같은 법 시행령 제16조, 제23조 및「산업단지 인·허가절차 간소화를 위한 특례법」제15조의 규정에 따라 익산왕궁물류단지계획을 승인 고시합니다.

전북특별자치도지사

2024년 12월 27일

Ⅰ. 익산왕궁물류단지 지정

1. 물류단지의 명칭·위치 및 면적(변경없음)

가. 명 칭 : 익산왕궁물류단지

나. 위 치 : 전북특별자치도 익산시 왕궁면 광암리 805번지 일원

다. 면 적 : 447,604㎡

2. 물류단지의 지정목적(변경없음)

○ 호남권 교통중심지 익산의 지리적 특성을 최대한 활용한 물류단지 조성으로 인근 산업단지의 지원기능을 수행하고,

○ 효율적인 물류네트워크 구축 및 물류비 절감으로 지역경제를 활성화 도모

3. 물류단지개발사업 시행자(변경없음)

○ 주 소 : 전북특별자치도 익산시 왕궁면 송선길 12

○ 시행자 : 익산왕궁물류단지 주식회사

4. 물류단지의 개발기간 및 개발방법(변경)

가. 개발기간(변경)

- 당초 : 2013년 ~ 2024년 12월 31일
- 변경 : 2013년 ~ 2026년 12월 31일

나. 개발방법 : 민간개발방식(변경없음)

5. 토지이용계획 및 주요 기반시설계획(변경없음)

6. 주요 유치업종 및 유치업종배치계획(변경없음)

7. 재원조달계획(변경)

○ 자금조달계획(변경없음)

- 총 사업비 약 1,350억원은 사업시행자인 자체자금(투자자금 포함) 및 금융권 PF자금(약 1,110억원)으로 조달

○ 연차별 투자계획(변경)

(단위:백만원)

구 분		사업비	연차별사업계획													
			'13	'14	'15	'16	'17	'18	'19	'20	'21	'22	'23	'24	'25	'26
합 계	기정	105,716	1,954	663	553	1,315	5,839	4,516	22,010	12,737	29,840	8,763	8,763	8,763	-	-
	변경	135,000	1,954	663	553	1,315	5,839	4,516	22,010	12,737	29,840	8,763	8,763	8,763	14,641	14,643
토지 매입비	기정	38,920	600	400	300	333	1,200	800	18,000	10,167	7,120	-	-	-	-	-
	변경	38,920	600	400	300	333	1,200	800	18,000	10,167	7,120	-	-	-	-	-
부지 조성비	기정	46,289	-	-	-	-	-	-	-	-	20,000	8,763	8,763	8,763	-	-
	변경	52,000	-	-	-	-	-	-	-	-	20,000	8,763	8,763	8,763	2,855	2,856
용역비	기정	4,880	1,320	220	213	940	691	116	210	170	1,000	-	-	-	-	-
	변경	4,880	1,320	220	213	940	691	116	210	170	1,000	-	-	-	-	-
기 타	기정	15,627	34	43	40	42	3,948	3,600	3,800	2,400	1,720	-	-	-	-	-
	변경	39,200	34	43	40	42	3,948	3,600	3,800	2,400	1,720	-	-	-	11,786	11,787
구성비 (%)	기정	100.0	1.9	0.6	0.5	1.2	5.5	4.3	20.8	12.1	28.2	8.3	8.3	8.3	-	-
	변경	100.0	1.4	0.5	0.4	1	4.3	3.3	16.3	9.4	22.1	6.5	6.5	6.5	10.9	10.9

8. 수용 또는 사용의 대상이 되는 토지 등의 세목과 소유자 및 「공익사업을 위한 토지 등의 취득 및 보상에 관한 법률」 제2조제5호의 규정에 의한 관계인의 성명·주소(변경없음)

9. 물류단지의 개발을 위한 주요시설지원계획(변경없음) : 해당사항 없음

10. 종전 토지소유자에 대한 환지계획(변경없음) : 해당사항 없음

11. 「공유수면 관리 및 매립에 관한 법률」 제22조 및 제27조에 따른 공유수면매립 기본계획(변경없음) : 해당사항 없음

12. 국토의 계획 및 이용에 관한 법률 제30조에 의한 도시·군관리계획(변경없음)

13. 「토지이용규제 기본법」 제8조 제3항에 따른 지형도면 등(변경없음)

14. 관계도서 열람방법

○ 관계도서는 일반인이 열람할 수 있도록 전북특별자치도 교통정책과(063-280-3593), 익산시 교통행정과(063-859-5694)에 비치하고, 지형도면은 국토교통부 토지이용규제정보시스템(http://luris.molit.go.kr)에서 열람 가능합니다.

Ⅱ. 익산왕궁물류단지 실시계획

1. 사업의 명칭(변경없음)

○ 익산왕궁물류단지

2. 시행자의 성명(변경없음)

○ 주 소 : 전북특별자치도 익산시 왕궁면 송선길 12

○ 시행자 : 익산왕궁물류단지 주식회사

3. 사업의 목적 및 개요(변경없음)

○ 호남권 교통중심지 익산의 지리적 특성을 최대한 활용한 물류단지 조성으로 인근 산업단지의 지원기능을 수행하고,

○ 효율적인 물류네트워크 구축 및 물류비 절감으로 지역경제를 활성화 도모

4. 사업시행지역의 위치 및 면적(변경없음)

가. 위 치 : 전북특별자치도 익산시 왕궁면 광암리 805번지 일원

나. 면 적 : 447,604㎡

5. 사업시행기간(변경)

가. 사업시행기간(변경)

- 당초 : 물류단지계획 승인일 ~ 2024년 12월 31일
- 변경 : 물류단지계획 승인일 ~ 2026년 12월 31일

나. 착공예정일(변경)

- 당초 : 2019년 2월 1일 ~ 준공예정일 : 2024년 12월 31일
- 변경 : 2019년 2월 1일 ~ 준공예정일 : 2026년 12월 31일

6. 도시·군계획시설에 대한「국토의 계획 및 이용에 관한 법률 시행령」 제25조 제5항 각 호의 사항(변경없음)

Ⅲ. 물류단지개발과 관련되는 사업에 대한 실시계획 승인

1. 사업의 명칭(변경없음)

○ 명 칭 : 익산왕궁물류단지 진입도로 설치공사

2. 사업시행자의 성명(변경없음)

○ 주 소 : 전북특별자치도 익산시 왕궁면 송선길 12

○ 시행자 : 익산왕궁물류단지 주식회사

3. 사업의 목적 및 개요(변경없음)

가. 익산왕궁물류단지로의 진출입을 위하여 시도19호선에 연결하여 진입도로를 설치함으로써 원활한 교통흐름 및 안전 도모

나. 진입도로 설치공사

- 개 요 : 진입도로 (L=215m, B=27m) 설치

4. 사업시행기간(변경)

가. 사업시행기간(변경)

- 당초 : 물류단지계획 승인일 ~ 2024년 12월 31일
- 변경 : 물류단지계획 승인일 ~ 2026년 12월 31일

나. 착공예정일(변경)

- 당초 : 2019년 2월 1일 ~ 준공예정일 : 2024년 12월 31일
- 변경 : 2019년 2월 1일 ~ 준공예정일 : 2026년 12월 31일

5. 사업시행지역의 위치 및 면적(변경없음)

가. 위 치 : 전북특별자치도 익산시 왕궁면 광암리 817번지 일원

나. 면 적 : 10,284㎡

6. 도시·군계획시설에 대한「국토의 계획 및 이용에 관한 법률 시행령」 제25조 제5항 각 호의 사항(변경없음)

7. 개발한 토지·시설 등의 처분계획(변경없음)

8. 수용·사용할 토지·건축물 기타 물건이나 권리가 있는 경우 그 세목과 그 소유자 및 「공익사업을 위한 토지 등의 취득 및 보상에 관한 법률」제2조 제5항의 규정에 의한 관계인의 성명·주소(변경없음)

9. 관계도서 열람방법

○ 관계도서는 일반인이 열람할 수 있도록 전북특별자치도 교통정책과(063-280-3593), 익산시 교통행정과(063-859-5694)에 비치하고, 지형도면은 국토교통부 토지이용규제정보시스템(http://luris.molit.go.kr)에서 열람 가능합니다.

전북특별자치도 고시 제2024-419호

섬진강 장군목 생태관광 활성화를 위한 진입도로 개설사업 지역개발사업구역·사업시행자 지정 및 지형도면 변경 고시

전라북도 고시 제2023-262호(2023. 8. 25.)로 지역개발사업구역·사업시행자 지정 및 지형도면 고시된 섬진강 장군목 생태관광 활성화를 위한 진입도로 개설사업에 대하여 「지역 개발 및 지원에 관한 법률」 제16조, 제19조 및 같은법 시행령 제18조, 제20조 규정에 따라 지역개발사업구역·사업시행자 지정 변경 고시하고, 「토지이용규제기본법」 제8조에 따라 지형도면을 변경 고시합니다.

2024년 12월 27일
전북특별자치도지사

1. 지역개발사업구역의 명칭·위치 및 면적(변경)

가. 명칭 : 섬진강 장군목 생태관광 활성화를 위한 진입도로 개설사업

나. 위치 : 전북특별자치도 순창군 동계면 구미리 1167-1,
전북특별자치도 임실군 덕치면 천담리 10-1일원

다. 면적 : (기정) 207,558.6㎡ (도로개설: L=7.6㎞, B=8.0m)
(변경) 206,446.9㎡ (도로개설: L=7.6㎞, B=8.0m)

2. 지역개발사업구역 지정 목적 및 사업 시행기간

가. 목적 : 섬진강 장군목 유원지 진입도로 개설을 통해 관광산업 활성화 및 인근 마을 주민들의 통행여건 개선

나. 시행기간 : 2018년 ~ 2026년

3. 지역개발사업의 시행자 및 시행 방식에 관한 사항

가. 시 행 자 : 순창군수(전북특별자치도 순창군 순창읍 경천로 33)

나. 시행방식 : 협의에 의하여 취득·사용, 수용 또는 사용하는 방식

4. 환경보전계획 및 오염방지계획 : 본 사업을 추진·운영함에 있어 동·식물상, 대기질, 지형·지질, 수질, 친환경적 자원순환, 소음·진동, 위락·경관 등 부문에 대한 환경보전계획 및 오염방지계획 철저하게 수립 추진

5. 인구수용·교통처리 및 토지이용계획

가. 인구수용계획 : “해당 없음”

나. 교통처리계획

- 교통처리의 능률성 확보를 위해 가로망체계 구축 및 도로의 위계 부여
- 국도21호선(시점부)와 국도15호선(종점부)를 연결하여 원활한 교통체계 구축

다. 토지이용계획 : 도로개설 L=7.6km, B=8.0m

6. 13조에 따른 지역개발사업구역의 분할 또는 결합이 필요한 경우에는 그 분할 또는 결합에 관한 계획 : “해당 없음”

7. 도로, 상하수도 등 주요 기반시설의 설치계획

- 도로개설: L=7.6km, B=8.0m
- 섬진강 장군목 유원지 및 용궐산 자생식물원, 주변마을 진출입 통행편의를 고려하여 도로계획 수립

8. 재원조달계획 및 연도별 투자계획

가. 재원조달계획

(단위 : 백만원)

합 계	총사업비		지방비	민자	비고
	국토부	타부처			
31,500	12,500	-	19,000	-	

나. 연도별 투자계획

(단위 : 백만원)

구 분	총사업비	연도별 투자계획		
		2018년~2021년	2022년	2022년 이후
계	31,500	12,936	1,564	17,000
국 비	12,500	11,105	1,395	-
지방비	19,000	1,831	169	17,000

9. 보건의료·교육 및 복지시설을 설치하여야 하는 경우에는 그 시설의 설치계획 : “해당 없음”

10. 보상계획 및 조성토지 공급에 관한 사항(변경)

가. 보상계획

1) 토지 등의 매수 및 보상계획

구 분		필지수		면적(㎡)		비 고
		기정	변경	기정	변경	
토 지	합 계	228	254	207,558.6	206,446.9	
	사 유 지	169	182	157,875.8	157,283.2	• 「공익사업을 위한 토지 등의 취득 및 보상에 관한 법률」에 의거 협의에 의한 취득 및 보상을 원칙으로 하되, 협의 불성립의 경우는 수용함
	국·공유지	59	72	49,682.8	49,163.7	• 재산관리청과 협의결과에 따라 무상귀속 또는 유상매입
지 장 물		위 토지상에 소재한 지장물건 일체				• 「공익사업을 위한 토지 등의 취득 및 보상에 관한 법률」에 의거 협의에 의한 취득 및 보상을 원칙으로 하되, 협의 불성립의 경우는 수용함

나. 조성토지의 공급 : “해당 없음”

11. 제27조에 따라 토지 등을 수용 또는 사용하려는 경우에는 그 세부 목록(변경) : “붙임”

12. 지역개발사업구역 밖의 지역에 기반시설을 설치하여야 하는 경우에는 그 시설 설치에 필요한 비용의 부담계획 : “해당 없음”

13. 사업성에 관한 사항 : 섬진강 장군목 유원지는 순창군의 생태관광을 이끌 수 있는 요충지역에 위치하고 있어 개발여하에 따라서 지역발전에 큰 기여를 할 수 있는 지역으로 기대됨

14. 그 밖에 지역개발사업구역 지정에 필요한 사항 : “해당 없음”

15. 관계도서의 열람방법

관계도서는 일반인이 열람할 수 있도록 전북특별자치도 건설정책과(☎063-280-3625), 순창군 건설과(☎063-650-1826)에 비치함.

[붙임1] 수용 또는 사용할 토지 등의 세부 목록(변경)

일련번호	구분	토지소재지	지번	지목	면적		토지소유자		관계인			비고
					공부상 면적(㎡)	편입 면적(㎡)	성명 또는 명칭	주소	성명 또는 명칭	주소	권리의 종류 및 내용	
1	변경 없음	순창군 동계면 어치리	288	답	2,638.0	385.0	김*윤	순창군 동계면 어치리 *				
2	변경 없음	순창군 동계면 어치리	289	대	496.0	146.3	김*기	경기도 광주시 태성로 * (태전동,힐스테이트태전)				
3	변경 없음	순창군 동계면 어치리	298	임	1,101.0	751.8	임*숙	임실군 덕치면 천담리				
4	변경 없음	순창군 동계면 어치리	300	임	522.0	465.8	진*석					
5	변경 없음	순창군 동계면 어치리	301	임	453.0	224.5	임*숙	임실군 덕치면 천담리				
6	변경 없음	순창군 동계면 어치리	302	전	1,441.0	664.0	박*영	경기도 부천시 옥길로 30번길 *				
7	변경 없음	순창군 동계면 어치리	303	전	1,934.0	332.5	강*옥	전주시 완산구 백제대로 *				
8	기정	순창군 동계면 어치리	519	답	1,487.0	884.8	순창군					지적분할
	변경	순창군 동계면 어치리	519-3	답	890.0	890.0	순창군					
9	변경 없음	순창군 동계면 어치리	519-1	답	90.0	90.0	순창군					
10	기정	순창군 동계면 어치리	520	답	2,968.0	178.7	순창군					지적분할
	변경	순창군 동계면 어치리	520-2	답	184.0	184.0	순창군					
11	기정	순창군 동계면 어치리	521	임	612.0	562.4	순창군					지적분할
	변경	순창군 동계면 어치리	521-6	임	562.0	562.0	순창군					
12	기정	순창군 동계면 어치리	521-1	임	62.0	55.1	순창군					지적분할
	변경	순창군 동계면 어치리	521-7	임	55.0	55.0	순창군					
13	기정	순창군 동계면 어치리	522	양	3,460.0	128.9	이*순	전북특별자치도 순창군 동계면 어치리 *				지적분할
	변경	순창군 동계면 어치리	522-3	양	133.0	133.0	순창군					

일련번호	구분	토지소재지	지번	지목	면적		토지소유자		관계인			비고
					공부상 면적(㎡)	편입 면적(㎡)	성명 또는 명칭	주소	성명 또는 명칭	주소	권리의 종류 및 내용	
14	기정	순창군 동계면 어치리	525	답	985.0	560.8	순창군					지적분할
	변경	순창군 동계면 어치리	525-3	답	560.0	560.0	순창군					
15	기정	순창군 동계면 어치리	525-1	답	3,976.0	913.8	순창군					지적분할
	변경	순창군 동계면 어치리	525-5	대	4.0	4.0	순창군					
	변경	순창군 동계면 어치리	525-6	대	1.0	1.0	순창군					
	변경	순창군 동계면 어치리	525-7	대	909.0	909.0	순창군					
16	기정	순창군 동계면 어치리	526	답	661.0	531.9	양*원 외3인	전북특별자치도 순창군 동계면 어치리 *				지적분할
	변경	순창군 동계면 어치리	526-2	답	532.0	532.0	양*원 외3인	전북특별자치도 순창군 동계면 어치리 *				
17	기정	순창군 동계면 어치리	526-1	답	1,094.0	35.3	순창군					지적분할
	변경	순창군 동계면 어치리	526-3	답	31.0	31.0	순창군					
18	기정	순창군 동계면 어치리	527	답	1,838.0	1,673.0	순창군					지적분할
	변경	순창군 동계면 어치리	527-6	답	1,673.0	1,673.0	순창군					
19	기정	순창군 동계면 어치리	527-1	대	517.0	327.4	순창군					지적분할
	변경	순창군 동계면 어치리	527-8	대	328.0	328.0	순창군					
20	기정	순창군 동계면 어치리	527-2	답	275.0	60.7	순창군					지적분할
	변경	순창군 동계면 어치리	527-9	답	27.0	27.0	순창군					
	변경	순창군 동계면 어치리	527-10	답	33.0	33.0	순창군					
21	기정	순창군 동계면 어치리	527-3	답	231.0	14.0	순창군					지적분할
	변경	순창군 동계면 어치리	527-11	답	14.0	14.0	순창군					

일련번호	구분	토지소재지	지번	지목	면적		토지소유자		관계인			비고
					공부상 면적(㎡)	편입 면적(㎡)	성명 또는 명칭	주소	성명 또는 명칭	주소	권리의 종류 및 내용	
22	기정	순창군 동계면 어치리	527-4	답	548.0	438.5	순창군					지적분할
	변경	순창군 동계면 어치리	527-12	답	438.0	438.0	순창군					
23	기정	순창군 동계면 어치리	527-5	답	108.0	107.9	순창군					전체편입
	변경	순창군 동계면 어치리	527-5	답	108.0	108.0	순창군					
24	기정	순창군 동계면 어치리	529-1	답	1,348.0	501.3	권*석	전북특별자치도 순창군 동계면 장군목길 *	동계농업협동조합	순창군 동계면 동계로47	근저당권	지적분할
	변경	순창군 동계면 어치리	529-2	답	502.0	502.0	순창군					
25	기정	순창군 동계면 어치리	530	전	1,098.0	533.6	조*태	전북특별자치도 전주시 덕진구 신복로 *				지적분할
	변경	순창군 동계면 어치리	530-1	전	533.0	533.0	조*태	전북특별자치도 전주시 덕진구 신복로 *				
26	기정	순창군 동계면 어치리	531	전	4,724.0	588.2	설*정	전북특별자치도 전주시 덕진구 호반로 *	농협은행주식회사	서울특별시 중구 통일로1230 (충정로1가) (순창군지부)	근저당권	지적분할
	변경	순창군 동계면 어치리	531-5	전	587.0	587.0	순창군					
27	기정	순창군 동계면 어치리	532-22	임	450.0	360.1	이*자	전주시 덕진구 팔복동2가 *				지적분할
	변경	순창군 동계면 어치리	532-41	임	360.0	360.0	순창군					
28	기정	순창군 동계면 어치리	532-28	대	720.0	85.2	선*춘	광주광역시 광산구 장덕로 *				지적분할
	변경	순창군 동계면 어치리	532-43	대	85.0	85.0	순창군					
29	기정	순창군 동계면 어치리	532-29	도	685.0	33.5	순창군					지적분할
	변경	순창군 동계면 어치리	532-44	도	34.0	34.0	순창군					
30	기정	순창군 동계면 어치리	532-30	도	373.0	185.9	순창군					지적분할
	변경	순창군 동계면 어치리	532-45	도	186.0	186.0	순창군					
31	변경 없음	순창군 동계면 어치리	532-33	임	91.0	91.0	순창군					

일련번호	구분	토지소재지	지번	지목	면적		토지소유자		관계인			비고
					공부상 면적(㎡)	편입 면적(㎡)	성명 또는 명칭	주소	성명 또는 명칭	주소	권리의 종류 및 내용	
32	기정	순창군 동계면 어치리	598-8	대	868.0	734.0	안*섭 외2인	전남 장흥군 유치면 대리 *				지적분할
	변경	순창군 동계면 어치리	598-36	대	734.0	734.0	순창군					
33	기정	순창군 동계면 어치리	598-16	도	1,030.0	114.9	이*구	전북특별자치도 순창군 동계면 장군목길 *				지적분할
	변경	순창군 동계면 어치리	598-38	도	115.0	115.0	순창군					
34	기정	순창군 동계면 어치리	598-21	전	1,263.0	445.1	이*구	전북특별자치도 순창군 동계면 장군목길 *				지적분할
	변경	순창군 동계면 어치리	598-34	전	370.0	370.0	순창군					
	변경	순창군 동계면 어치리	598-39	전	76.0	76.0	순창군					
35	기정	순창군 동계면 어치리	599	답	552.0	251.8	이*구	전북특별자치도 순창군 동계면 장군목길 *				지적분할
	변경	순창군 동계면 어치리	599-1	답	249.0	249.0	순창군					
36	기정	순창군 동계면 어치리	600	전	7,992.0	1,125.7	양*영	전북특별자치도 순창군 동계면 어치리 *	동계농업협동조합	순창군 동계면 동계로 47	근저당권	지적분할
	변경	순창군 동계면 어치리	600-3	전	1,127.0	1,127.0	순창군					
37	기정	순창군 동계면 어치리	600-2	도	517.0	61.9	양*룡	전북특별자치도 순창군 동계면 어치리 *				현황측량
	변경	순창군 동계면 어치리	600-2	도	517.0	64.0	양*룡					
38	기정	순창군 동계면 어치리	601-1	답	2,026.0	387.7	양*영	전북특별자치도 순창군 동계면 어치리 *	동계농업협동조합	순창군 동계면 동계로 47	근저당권	지적분할
	변경	순창군 동계면 어치리	601-3	답	390.0	390.0	순창군					
39	변경 없음	순창군 동계면 어치리	601-2	도	13.0	13.0	순창군					
40	변경 없음	순창군 동계면 어치리	602-1	천	36.0	36.0	정*영	전북특별자치도 순창군 동계면 어치리 *				
41	변경 없음	순창군 동계면 어치리	602-2	도	36.0	36.0	정*영	전북특별자치도 순창군 동계면 어치리 *				
42	기정	순창군 동계면 어치리	603-1	도	483.0	5.0	양*일	전북특별자치도 순창군 동계면 장군목길 *	동계농업협동조합	순창군 동계면 동계로 47	근저당권	지적분할
	변경	순창군 동계면 어치리	603-4	대	5.0	5.0	순창군					

일련번호	구분	토지소재지	지번	지목	면적		토지소유자		관계인			비고
					공부상 면적(㎡)	편입 면적(㎡)	성명 또는 명칭	주소	성명 또는 명칭	주소	권리의 종류 및 내용	
43	기정	순창군 동계면 어치리	603-2	도	182.0	112.9	양*문	전북특별자치도 순창군 동계면 어치리 *				지적분할
	변경	순창군 동계면 어치리	603-5	도	117.0	117.0	양*문	전북특별자치도 순창군 동계면 어치리 *				
44	기정	순창군 동계면 어치리	603-3	대	608.0	562.7	양*주	전북특별자치도 순창군 동계면 어치리 *				지적분할
	변경	순창군 동계면 어치리	603-6	대	568.0	568.0	양*화	경기도 수원시 권선구 상탑로 *	나*선	순창군 동계면 장군목길 *	가압류	
45	변경없음	순창군 동계면 어치리	604	전	274.0	274.0	순창군					
46	기정	순창군 동계면 어치리	605-2	전	205.0	86.0	이*근	전북특별자치도 순창군 동계면 어치리 *				지적분할
	변경	순창군 동계면 어치리	605-7	전	87.0	87.0	이*근	전북특별자치도 순창군 동계면 어치리 *				
47	기정	순창군 동계면 어치리	605-3	전	418.0	12.2	유*길	전북특별자치도 순창군 동계면 어치리 *				지적분할
	변경	순창군 동계면 어치리	605-8	전	12.0	12.0	순창군					
48	기정	순창군 동계면 어치리	605-5	전	218.0	21.3	이*근	전북특별자치도 순창군 동계면 어치리 *				지적분할
	변경	순창군 동계면 어치리	605-9	전	22.0	22.0	이*근	전북특별자치도 순창군 동계면 어치리 *				
49	기정	순창군 동계면 어치리	605-6	전	114.0	86.4	유*길	전북특별자치도 순창군 동계면 어치리 *				지적분할
	변경	순창군 동계면 어치리	605-10	전	87.0	87.0	순창군					
50	기정	순창군 동계면 어치리	613	과	2,486.0	0.6	양*일 외1인	전북특별자치도 순창군 동계면 장군목길 *	동계농업협동조합	순창군 동계면 동계로 47	근저당권	지적분할
	변경	순창군 동계면 어치리	613-1	과	1.0	1.0	양*영 외1인	서울 은평구 진관외동 *				
51	기정	순창군 동계면 어치리	631-1	전	3,418.0	0.8	유*길	전북특별자치도 순창군 동계면 장군목길 *				지적분할
	변경	순창군 동계면 어치리	631-3	전	1.0	1.0	순창군					
52	기정	순창군 동계면 어치리	632-3	대	1,698.0	1,468.7	유*길	전북특별자치도 순창군 동계면 어치리 *				지적분할
	변경	순창군 동계면 어치리	632-4	대	1,472.0	1,472.0	순창군					

일련번호	구분	토지소재지	지번	지목	면적		토지소유자		관계인			비고
					공부상 면적(㎡)	편입 면적(㎡)	성명 또는 명칭	주소	성명 또는 명칭	주소	권리의 종류 및 내용	
53	기정	순창군 동계면 어치리	633	전	962.0	959.4	이*묵	전북특별자치도 순창군 동계면 아치리 *				지적분할
	변경	순창군 동계면 어치리	633-1	전	960.0	960.0	순창군					
54	기정	순창군 동계면 어치리	634	전	1,816.0	1,122.2	박*희	전북특별자치도 순창군 동계면 어치리 *				지적분할
	변경	순창군 동계면 어치리	634-19	전	1,125.0	1,125.0	순창군					
55	기정	순창군 동계면 어치리	634-1	전	8,698.0	530.8	서*하	충청남도 천안시 서북구 봉서산1길 *				지적분할
	변경	순창군 동계면 어치리	634-17	전	529.0	529.0	순창군					
56	기정	순창군 동계면 어치리	634-15	대	1,278.0	1,198.6	공*린	광주광역시 북구 어운길 *				지적분할
	변경	순창군 동계면 어치리	634-18	대	1,222.0	1,222.0	순창군					
57	변경 없음	순창군 동계면 어치리	634-16	도	158.0	158.0	순창군					
58	기정	순창군 동계면 어치리	635	전	2,403.0	1,523.6	김*진	전북특별자치도 완주군 구이면 마음길 *				지적분할
	변경	순창군 동계면 어치리	635-1	전	1,520.0	1,520.0	순창군					
59	변경 없음	순창군 동계면 어치리	640	전	420.0	420.0	남원진씨 **공파 **종중	순창읍 순화리 *				
60	기정	순창군 동계면 어치리	641	전	337.0	261.9	박*수	서울 강남구 개포동 *				지적분할
	변경	순창군 동계면 어치리	641-1	전	264.0	264.0	순창군					
61	기정	순창군 동계면 어치리	642	전	1,147.0	656.7	박*수	서울 강남구 개포동 *				지적분할
	변경	순창군 동계면 어치리	642-1	전	656.0	656.0	순창군					
62	기정	순창군 동계면 어치리	643	전	1,369.0	572.4	김*희	경기도 양주시 옥정서로 *				지적분할
	변경	순창군 동계면 어치리	643-9	전	576.0	576.0	순창군					
63	기정	순창군 동계면 어치리	643-1	전	8,339.0	154.3	박*자 외 2인	서울특별시 동대문구 전농동 *				지적분할
	변경	순창군 동계면 어치리	643-10	전	158.0	158.0	순창군					

일련번호	구분	토지소재지	지번	지목	면적		토지소유자		관계인			비고
					공부상 면적(㎡)	편입 면적(㎡)	성명 또는 명칭	주소	성명 또는 명칭	주소	권리의 종류 및 내용	
64	기정	순창군 동계면 어치리	644	답	1,299.0	699.4	김*희	경기도 양주시 옥정서로 *				지적분할
	변경	순창군 동계면 어치리	644-2	답	701.0	701.0	순창군					
65	기정	순창군 동계면 어치리	645	전	870.0	645.5	문*연	경기도 수원시 팔달구 수성로244번길 *				지적분할
	변경	순창군 동계면 어치리	645-6	전	649.0	649.0	순창군					
66	기정	순창군 동계면 어치리	645-1	전	870.0	561.1	서*원	전북특별자치도 순창군 동계면 장군목길 *				지적분할
	변경	순창군 동계면 어치리	645-8	전	565.0	565.0	순창군					
67	기정	순창군 동계면 어치리	645-2	전	870.0	478.2	강*식	광주광역시 북구 양일로 *				지적분할
	변경	순창군 동계면 어치리	645-9	전	482.0	482.0	순창군					
68	기정	순창군 동계면 어치리	645-3	전	870.0	439.0	오*택	경기도 안양시 동안구 동안로 *				지적분할
	변경	순창군 동계면 어치리	645-10	전	440.0	440.0	순창군					
69	기정	순창군 동계면 어치리	645-4	대	870.0	426.2	서*원	경기도 수원시 장안구 하률로 46번길 *				지적분할
	변경	순창군 동계면 어치리	645-12	대	427.0	427.0	순창군					
70	기정	순창군 동계면 어치리	645-5	전	668.0	332.0	서*원 외 3인	전북특별자치도 순창군 동계면 장군목길 *				지적분할
	변경	순창군 동계면 어치리	645-13	전	224.0	224.0	순창군					
	변경	순창군 동계면 어치리	645-15	전	97.0	97.0	순창군					
71	기정	순창군 동계면 어치리	647	전	6,129.0	3,282.4	전*봉	전북특별자치도 순창군 동계면 어치리 *				지적분할
	변경	순창군 동계면 어치리	647-1	전	3,272.0	3,272.0	전*봉	전북특별자치도 순창군 동계면 어치리 *				
72	기정	순창군 동계면 어치리	666-7	임	4,014.0	31.9	국(기획재정부)					지적분할
	변경	순창군 동계면 어치리	666-19	임	33.0	33.0	국(기획재정부)					
73	기정	순창군 동계면 어치리	666-9	임	552.0	285.8	박*래	전북특별자치도 순창군 동계면 어치리 *				지적분할
	변경	순창군 동계면 어치리	666-20	임	287.0	287.0	순창군					

일련번호	구분	토지소재지	지번	지목	면적		토지소유자		관계인			비고
					공부상 면적(㎡)	편입 면적(㎡)	성명 또는 명칭	주소	성명 또는 명칭	주소	권리의 종류 및 내용	
74	기정	순창군 동계면 어치리	666-10	전	2,030.0	614.5	민*경	전북특별자치도 순창군 동계면 장군목길 *				지적분할
	변경	순창군 동계면 어치리	666-21	전	616.0	616.0	순창군					
75	기정	순창군 동계면 어치리	667	묘	2,661.0	1,322.4	박*래	전북특별자치도 순창군 동계면 어치리 *				지적분할
	변경	순창군 동계면 어치리	667-1	묘	1,319.0	1,319.0	순창군					
76	기정	순창군 동계면 어치리	670	임	5,716.0	3,238.8	박*주	전북특별자치도 순창군 동계면 어치리 *				지적분할
	변경	순창군 동계면 어치리	670-1	임	3,246.0	3,246.0	순창군					
77	기정	순창군 동계면 어치리	671	전	235.0	10.9	박*봉	남원시 노암동 *				지적분할
	변경	순창군 동계면 어치리	671-3	전	12.0	12.0	순창군					
78	기정	순창군 동계면 어치리	672-1	답	26.0	13.9	박*원	전북특별자치도 전주시 완산구 효천중앙로 *				지적분할
	변경	순창군 동계면 어치리	672-4	답	12.0	12.0	순창군					
79	기정	순창군 동계면 어치리	672-2	도	69.0	45.7	박*원	전북특별자치도 전주시 완산구 효천중앙로 *				지적분할
	변경	순창군 동계면 어치리	672-5	도	45.0	45.0	순창군					
80	변경 없음	순창군 동계면 어치리	672-3	답	109.0	109.0	순창군					
81	기정	순창군 동계면 어치리	673-1	전	466.0	168.1	전*봉	전북특별자치도 전주시 완산구 서완산동2가 *				지적분할
	변경	순창군 동계면 어치리	673-3	전	167.0	167.0	순창군					
82	기정	순창군 동계면 어치리	676	답	565.0	25.1	박*용	대전광역시 유성구 송강로 *				지적분할
	변경	순창군 동계면 어치리	676-1	답	23.0	23.0	순창군					
83	기정	순창군 동계면 어치리	677-1	답	2,304.0	1,499.7	박*순	*				지적분할
	변경	순창군 동계면 어치리	677-3	답	1,483.0	1,483.0	순창군					
84	변경 없음	순창군 동계면 어치리	677-2	도	7.0	7.0	순창군					

일련번호	구분	토지소재지	지번	지목	면적		토지소유자		관계인			비고
					공부상 면적(㎡)	편입 면적(㎡)	성명 또는 명칭	주소	성명 또는 명칭	주소	권리의 종류 및 내용	
85	기정	순창군 동계면 어치리	678-1	답	1,484.0	710.0	박*래	전북특별자치도 순창군 동계면 장군목길 *	동계농업협동조합	순창군 동계면 동계로 47	근저당권	지적분할
	변경	순창군 동계면 어치리	678-3	답	701.0	701.0	순창군					
86	변경없음	순창군 동계면 어치리	678-2	도	36.0	36.0	순창군					
87	기정	순창군 동계면 어치리	679-1	전	390.0	185.9	전*봉	전북특별자치도 전주시 완산구 서완산동2가 *				지적분할
	변경	순창군 동계면 어치리	679-3	전	181.0	181.0	순창군					
88	기정	순창군 동계면 어치리	679-2	도	36.0	35.6	전*식	적성면 석산리 *				지적분할
	변경	순창군 동계면 어치리	679-4	도	35.0	35.0	전*식	순창군 적성면 석산리 *				
89	기정	순창군 동계면 어치리	680-1	답	1,160.0	906.4	전*봉	전북특별자치도 전주시 완산구 서완산동2가 *				지적분할
	변경	순창군 동계면 어치리	680-3	답	914.0	914.0	순창군					
90	기정	순창군 동계면 어치리	680-2	도	30.0	27.5	전*종	*				지적분할
	변경	순창군 동계면 어치리	680-5	도	28.0	28.0	전*봉	전북특별자치도 전주시 덕진구 솔내2길 *				
91	기정	순창군 동계면 어치리	681-2	답	1,015.0	4.8	박*래 외2인	전북특별자치도 순창군 동계면 어치리 *				지적분할
	변경	순창군 동계면 어치리	681-7	답	7.0	7.0	순창군					
92	기정	순창군 동계면 어치리	682	답	2,162.0	323.2	전*봉	전북특별자치도 순창군 동계면 장군목길 *				지적분할
	변경	순창군 동계면 어치리	682-1	답	327.0	327.0	순창군					
93	기정	순창군 동계면 어치리	683	답	1,557.0	82.6	박*동	충청남도 천안시 동면 동산리 *				지적분할
	변경	순창군 동계면 어치리	683-1	답	84.0	84.0	순창군					
	변경	순창군 동계면 어치리	683-2	답	1.0	1.0	순창군					
94	기정	순창군 동계면 어치리	703-1	답	1,263.0	112.4	이*배 외 2인	임실군 덕치면 가곡리 *				지적분할
	변경	순창군 동계면 어치리	703-3	답	100.0	100.0	이*배 외 2인	임실군 덕치면 가곡리 *				
	변경	순창군 동계면 어치리	703-4	답	20.0	20.0	이*배 외 2인	임실군 덕치면 가곡리 *				

일련번호	구분	토지소재지	지번	지목	면적		토지소유자		관계인			비고
					공부상 면적(㎡)	편입 면적(㎡)	성명 또는 명칭	주소	성명 또는 명칭	주소	권리의 종류 및 내용	
95	기정	순창군 동계면 어치리	703-2	도	102.0	26.0	박*영	*				현황 측량
	변경	순창군 동계면 어치리	703-2	도	102.0	25.0	박*영	순창군 동계면 어치리 *				
96	기정	순창군 동계면 어치리	704-1	대	495.0	312.0	박*주	*				지적 분할
	변경	순창군 동계면 어치리	704-4	대	310.0	310.0	순창군					
97	기정	순창군 동계면 어치리	704-2	도	83.0	28.6	순창군					지적 분할
	변경	순창군 동계면 어치리	704-5	도	19.0	19.0	순창군					
98	기정	순창군 동계면 어치리	705-1	전	582.0	569.7	인*권	순창읍 남계리 *				지적 분할
	변경	순창군 동계면 어치리	705-3	전	571.0	571.0	인*권	순창읍 남계리 *				
99	변경 없음	순창군 동계면 어치리	705-2	도	13.0	13.0	진*탁	임실군 덕치면 천담리 *				
100	기정	순창군 동계면 어치리	708	전	1,412.0	347.6	박*임	전북특별자치도 순창군 동계면 어치리 *				지적 분할
	변경	순창군 동계면 어치리	708-1	전	344.0	344.0	순창군					
101	기정	순창군 동계면 어치리	709	답	3,177.0	2,168.2	박*순 외 3인	*				지적 분할
	변경	순창군 동계면 어치리	709-2	답	2,177.0	2,177.0	박*순 외 3인	순창군 동계면 어치리 *				
102	기정	순창군 동계면 어치리	710	전	631.0	55.9	국(국토교통부)					지적 분할
	변경	순창군 동계면 어치리	710-1	전	15.0	15.0	국 (환경부)					
	변경	순창군 동계면 어치리	710-2	전	41.0	41.0	국 (환경부)					
103	기정	순창군 동계면 어치리	711	전	113.0	89.2	송*순	전북특별자치도 순창군 동계면 동심리 *				지적 분할
	변경	순창군 동계면 어치리	711-3	전	89.0	89.0	순창군					
104	변경 없음	순창군 동계면 어치리	711-1	전	191.0	-	국(국토교통부)	*				
105	변경 없음	순창군 동계면 어치리	712	전	443.0	443.0	순창군					
106	기정	순창군 동계면 어치리	713	전	761.0	593.6	송*순	전북특별자치도 순창군 동계면 동심리 *				지적 분할
	변경	순창군 동계면 어치리	713-2	전	596.0	596.0	순창군					

일련번호	구분	토지소재지	지번	지목	면적		토지소유자		관계인			비고
					공부상 면적(㎡)	편입 면적(㎡)	성명 또는 명칭	주소	성명 또는 명칭	주소	권리의 종류 및 내용	
107	기정	순창군 동계면 어치리	714	전	2,284.0	1,604.5	박*만	경기도 평택시 현신3길 *				지적분할
	변경	순창군 동계면 어치리	714-1	전	1,605.0	1,605.0	순창군					
108	기정	순창군 동계면 어치리	716	전	1,855.0	1,025.9	박*순	*				지적분할
	변경	순창군 동계면 어치리	716-1	전	1,044.0	1,044.0	순창군					
109	기정	순창군 동계면 어치리	717	전	612.0	217.7	오*석 외 2인	인천광역시 동구 송현로 *				지적분할
	변경	순창군 동계면 어치리	717-1	전	220.0	220.0	순창군					
110	기정	순창군 동계면 어치리	735	천	466.0	201.5	박*규					지적분할
	변경	순창군 동계면 어치리	735-1	천	204.0	204.0	박*규					
111	기정	순창군 동계면 어치리	736	전	1,183.0	923.8	박*민	전북특별자치도 임실군 덕치면 천담1길 *				지적분할
	변경	순창군 동계면 어치리	736-1	전	927.0	927.0	박*민	전북특별자치도 임실군 덕치면 천담1길 *				
112	기정	순창군 동계면 어치리	737	임	632.0	619.9	오*근 외 2인	남원군 대강면 월탄리 *				지적분할
	변경	순창군 동계면 어치리	737-1	임	623.0	623.0	오*근 외 2인	남원군 대강면 월탄리 *				
113	기정	순창군 동계면 어치리	738	전	985.0	883.8	전*봉	*				지적분할
	변경	순창군 동계면 어치리	738-1	전	887.0	887.0	전*봉	순창군 동계면 어치리 *				
114	기정	순창군 동계면 어치리	739	전	549.0	539.3	전*봉	*				지적분할
	변경	순창군 동계면 어치리	739-1	전	540.0	540.0	전*봉	순창군 동계면 어치리 *				
115	기정	순창군 동계면 어치리	740	답	1,481.0	639.6	전*봉	*				지적분할
	변경	순창군 동계면 어치리	740-1	답	640.0	640.0	전*봉	순창군 동계면 어치리 *				
116	기정	순창군 동계면 어치리	741	답	1,597.0	666.2	김*숙 외 2인	충청남도 태안군 안면읍 안면대로 *				지적분할
	변경	순창군 동계면 어치리	741-1	답	669.0	669.0	순창군					

일련번호	구분	토지소재지	지번	지목	면적		토지소유자		관계인			비고
					공부상 면적(㎡)	편입 면적(㎡)	성명 또는 명칭	주소	성명 또는 명칭	주소	권리의 종류 및 내용	
117	기정	순창군 동계면 어치리	746	임	740.0	366.0	오*균	*				지적분할
	변경	순창군 동계면 어치리	746-1	임	359.0	359.0	오*균	전북특별자치도 순창군 동계면 어치리 *				
	변경	순창군 동계면 어치리	746-2	임	10.0	10.0	오*균	전북특별자치도 순창군 동계면 어치리 *				
118	기정	순창군 동계면 어치리	748	임	529.0	343.9	박*임	전북특별자치도 순창군 동계면 어치리 *				지적분할
	변경	순창군 동계면 어치리	748-1	임	346.0	346.0	순창군					
119	기정	순창군 동계면 어치리	749	답	2,007.0	350.5	홍*녀	서울특별시 중구 퇴계로 88나길 *				지적분할
	변경	순창군 동계면 어치리	749-1	답	354.0	354.0	순창군					
120	기정	순창군 동계면 어치리	774	답	1,987.0	108.9	진*훈	전북특별자치도 임실군 덕치면 천담2길 *				지적분할
	변경	순창군 동계면 어치리	774-1	답	110.0	110.0	순창군					
121	기정	순창군 동계면 어치리	775	답	923.0	520.0	박*임	잔라북도 전주시 덕진구 호반로 *				지적분할
	변경	순창군 동계면 어치리	775-2	답	525.0	525.0	순창군					
122	변경 없음	순창군 동계면 어치리	775-1	답	300.0	300.0	순창군					
123	기정	순창군 동계면 어치리	776	답	2,053.0	836.0	양*준 외 1인	전북특별자치도 전주시 덕진구 동부대로 *	삼례신용협동조합	완주군 삼례읍 삼례로356	근저당권	지적분할
	변경	순창군 동계면 어치리	776-1	답	841.0	841.0	순창군					
124	변경 없음	순창군 동계면 어치리	777	임	1,927.0	503.1	조*운	전북특별자치도 전주시 덕진구 솔내2길 *				
125	변경 없음	순창군 동계면 어치리	778	답	995.0	231.0	오*선	전북특별자치도 순창군 동계면 장군목길 *				
126	변경 없음	순창군 동계면 어치리	780	전	1,018.0	68.0	오*선	전북특별자치도 순창군 동계면 장군목길 *				
127	변경 없음	순창군 동계면 어치리	795	천	11,114.0	199.3	국(건설교통부)					
128	기정	순창군 동계면 어치리	799	천	41,309.0	217.1	국(건설교통부)					지적분할
	변경	순창군 동계면 어치리	799-1	천	216.0	216.0	국(환경부)					

일련번호	구분	토지소재지	지번	지목	면적		토지소유자		관계인			비고
					공부상 면적(㎡)	편입 면적(㎡)	성명 또는 명칭	주소	성명 또는 명칭	주소	권리의 종류 및 내용	
129	변경 없음	순창군 동계면 어치리	800	도	803.0	157.0	국 (건설부)					
130	변경 없음	순창군 동계면 어치리	802	도	195.0	82.3	국 (건설부)					
131	기정	순창군 동계면 어치리	806	구	6,660.0	645.8	국 (건설부)					지적 분할
	변경	순창군 동계면 어치리	806-1	구	647.0	647.0	국 (건설부)					
132	기정	순창군 동계면 어치리	807	도	1,646.0	749.5	국 (건설부)					지적 분할
	변경	순창군 동계면 어치리	807-1	도	151.0	151.0	국 (환경부)					
	변경	순창군 동계면 어치리	807-2	도	545.0	545.0	국 (환경부)					
133	기정	순창군 동계면 어치리	808	도	5,630.0	227.2	국 (건설부)					지적 분할
	변경	순창군 동계면 어치리	808	도	3,906.0	76.4	국 (환경부)					
	변경	순창군 동계면 어치리	808-1	도	68.0	68.0	국 (환경부)					
	변경	순창군 동계면 어치리	808-3	도	78.0	78.0	국 (환경부)					
134	기정	순창군 동계면 어치리	809	구	7,035.0	640.7	국 (건설부)					지적 분할
	변경	순창군 동계면 어치리	809-1	구	612.0	612.0	국 (건설부)					
135	기정	순창군 동계면 어치리	812	도	441.0	167.8	국 (건설부)					지적 분할
	변경	순창군 동계면 어치리	812-1	도	167.0	167.0	국 (건설부)					
136	기정	순창군 동계면 어치리	813	도	3,302.0	1,572.7	국 (건설부)					지적 분할
	변경	순창군 동계면 어치리	813-1	도	1,446.0	1,446.0	국 (건설부)					
	변경	순창군 동계면 어치리	813-4	도	96.0	96.0	국 (건설부)					
137	기정	순창군 동계면 어치리	816	도	5,289.0	143.4	국 (건설부)					지적 분할
	변경	순창군 동계면 어치리	816-1	도	103.0	103.0	국 (환경부)					

일련번호	구분	토지소재지	지번	지목	면적		토지소유자		관계인			비고
					공부상 면적(㎡)	편입 면적(㎡)	성명 또는 명칭	주소	성명 또는 명칭	주소	권리의 종류 및 내용	
138	기정	순창군 동계면 어치리	산101-1	임	1,938,895.0	21,343.7	순창군					지적분할
	변경	순창군 동계면 어치리	산101-17	임	17,498.0	17,498.0	순창군					
	변경	순창군 동계면 어치리	산101-20	임	3,580.0	3,580.0	순창군					
	변경	순창군 동계면 어치리	산101-22	임	170.0	170.0	순창군					
139	변경 없음	순창군 동계면 어치리	산155	임	127,736.0	5,259.8	김*훈 외 1인	인천시 남동구 구월동 *	김*기	순창군 인계면 갑동리 *	근저당권	
140	변경 없음	순창군 동계면 어치리	산160	임	5,950.0	2,086.2	이*영	서울 서대문구 연희동 *				
141	변경 없음	순창군 동계면 어치리	산161	임	4,959.0	2,007.1	김*규	전주시 덕진구 송천동1가 *				
142	변경 없음	순창군 동계면 어치리	산162	전	3,372.0	784.8	임*남	임실군 강진면 백연리 *				
143	변경 없음	순창군 동계면 어치리	산163	임	2,281.0	15.5	이*문	남원군 남원면 왕정리				
144	변경 없음	순창군 동계면 어치리	산165	임	7,636.0	1,609.2	박*영	경기도 부천시 옥길로 30번길 *				
145	변경 없음	순창군 동계면 어치리	산167	임	14,876.0	3,449.0	김영김씨 **공파 **종중	전북특별자치도 전주시 덕진구 인후동1가 *				
146	변경 없음	순창군 동계면 어치리	산168	임	69,620.0	6,510.2	김영김씨 **공파 **종중	전북특별자치도 전주시 덕진구 인후동1가 *				
147	변경 없음	순창군 동계면 어치리	산170-2	임	62,281.0	5,521.1	순창군					
148	기정	순창군 동계면 어치리	산170-3	임	99,769.0	6,685.3	순창군					지적분할
	변경	순창군 동계면 어치리	산170-3	임	98,074.0	4,999.3	순창군					
	변경	순창군 동계면 어치리	산170-5	임	1,693.0	1,693.0	순창군					
149	기정	순창군 동계면 어치리	산170-4	임	60,298.0	2,462.3	제*녀	인천광역시 연수구 연수동 *				지적분할
	변경	순창군 동계면 어치리	산170-7	임	2,516.0	2,516.0	제*녀	인천광역시 연수구 연수동 *				
150	기정	순창군 동계면 어치리	산173	임	41,950.0	3,321.2	임*철 외 3인	전북특별자치도 전주시 완산구 평화동2가 *				지적분할
	변경	순창군 동계면 어치리	산173-1	임	3,412.0	3,412.0	순창군					

일련번호	구분	토지소재지	지번	지목	면적		토지소유자		관계인			비고
					공부상 면적(㎡)	편입 면적(㎡)	성명 또는 명칭	주소	성명 또는 명칭	주소	권리의 종류 및 내용	
151	기정	순창군 동계면 어치리	산175-1	임	73,884.0	2,157.1	오*석	인천시 북구 작전동 *				지적분할
	변경	순창군 동계면 어치리	산175-2	임	151.0	151.0	순창군					
	변경	순창군 동계면 어치리	산175-3	임	1,906.0	1,906.0	순창군					
	변경	순창군 동계면 어치리	산175-5	임	113.0	113.0	순창군					
152	기정	순창군 동계면 어치리	산177-1	임	29,752.0	1,020.5	최*순	전북특별자치도 순창군 팔덕면 팔왕길 *				지적분할
	변경	순창군 동계면 어치리	산177-3	임	1,038.0	1,038.0	순창군					
153	기정	순창군 동계면 어치리	산177-2	임	20,826.0	1,650.2	박*봉	*				지적분할
	변경	순창군 동계면 어치리	산177-5	임	1,658.0	1,658.0	순창군					
154	기정	순창군 동계면 어치리	산184-1	임	18,879.0	2,269.1	서*하 외 1인	충청남도 천안시 서북구 봉서산1길 *				지적분할
	변경	순창군 동계면 어치리	산184-3	임	2,255.0	2,255.0	순창군					
155	기정	순창군 동계면 어치리	산184-2	천	1,688.0	128.1	국(국토교통부)					지적분할
	변경	순창군 동계면 어치리	산184-7	천	88.0	88.0	국(환경부)					
156	기정	순창군 동계면 어치리	산185-2	임	23,483.0	351.9	공*린	광주광역시 북구 어운길 *				지적분할
	변경	순창군 동계면 어치리	산185-5	임	277.0	277.0	순창군					
	변경	순창군 동계면 어치리	산185-6	임	8.0	8.0	순창군					
157	기정	순창군 동계면 어치리	산187	임	2,182.0	526.5	박*희	전북특별자치도 전주시 완산구 흑석1길 *				지적분할
	변경	순창군 동계면 어치리	산187-1	임	814.0	814.0	순창군					
158	기정	순창군 동계면 어치리	산188	임	22,910.0	2,079.7	양*영 외 2인	전북특별자치도 순창군 동계면 장군목길 *				지적분할
	변경	순창군 동계면 어치리	산188-1	임	329.0	329.0	순창군					
	변경	순창군 동계면 어치리	산188-2	임	1,512.0	1,512.0	순창군					

일련번호	구분	토지소재지	지번	지목	면적		토지소유자		관계인			비고
					공부상 면적(㎡)	편입 면적(㎡)	성명 또는 명칭	주소	성명 또는 명칭	주소	권리의 종류 및 내용	
159	기정	순창군 동계면 어치리	산192	임	118,215.0	8,348.4	초산이씨 **학사 **종중	정읍시 연지동 *				지적분할
	변경	순창군 동계면 어치리	산192-1	임	7,457.0	7,457.0	초산이씨 **학사 **종중	정읍시 연지동 *				
160	기정	순창군 동계면 구미리	700	전	1,293.0	639.4	양*춘	순화리 *				지적분할
	변경	순창군 동계면 구미리	700-1	전	641.0	641.0	순창군					
161	기정	순창군 동계면 구미리	704	전	936.0	666.4	양*만	서울 성동구 마장동 *				지적분할
	변경	순창군 동계면 구미리	704-1	전	664.0	664.0	최*님	전북특별자치도 순창군 동계면 귀미3길 *				
162	기정	순창군 동계면 구미리	705	전	1,762.0	23.0	이*로	전북특별자치도 임실군 오수면 용정길 *				지적분할
	변경	순창군 동계면 구미리	705-1	전	22.0	22.0	순창군					
163	기정	순창군 동계면 구미리	737-1	임	31,544.0	6,418.2	양*종	전북특별자치도 순창군 동계면 귀미3길 *				지적분할
	변경	순창군 동계면 구미리	737-10	임	6,402.0	6,402.0	순창군					
164	기정	순창군 동계면 구미리	737-2	구	975.0	352.9	한국농어촌공사					지적분할
	변경	순창군 동계면 구미리	737-12	구	333.0	333.0	한국농어촌공사	경기도 의왕시 포일동 *				
165	기정	순창군 동계면 구미리	737-3	임	1,435.0	889.4	양*종	전북특별자치도 순창군 동계면 귀미3길 *				지적분할
	변경	순창군 동계면 구미리	737-14	임	864.0	864.0	순창군					
166	변경 없음	순창군 동계면 구미리	737-9	임	27.0	27.0	국(국토교통부)					
167	변경 없음	순창군 동계면 구미리	738-4	도	34.0	34.0	양*묵	전북특별자치도 순창군 동계면 구미리 *				
168	기정	순창군 동계면 구미리	738-5	답	557.0	93.1	김*자	전라남도 장흥군 유치면 보림사로 *				지적분할
	변경	순창군 동계면 구미리	738-8	답	98.0	98.0	순창군					
169	기정	순창군 동계면 구미리	738-6	도	39.0	35.7	국(국토교통부)					지적분할
	변경	순창군 동계면 구미리	738-9	도	36.0	36.0	국(국토교통부)					

일련번호	구분	토지소재지	지번	지목	면적		토지소유자		관계인			비고
					공부상 면적(㎡)	편입 면적(㎡)	성명 또는 명칭	주소	성명 또는 명칭	주소	권리의 종류 및 내용	
170	변경 없음	순창군 동계면 구미리	738-7	답	27.0	27.0	국(국토교통부)					
171	기정	순창군 동계면 구미리	742-1	대	541.0	138.3	순창군					지적분할
	변경	순창군 동계면 구미리	742-6	대	139.0	139.0	순창군					
172	기정	순창군 동계면 구미리	742-3	도	30.0	11.8	국(국토교통부)					지적분할
	변경	순창군 동계면 구미리	742-7	도	11.0	11.0	국(국토교통부)					
173	변경 없음	순창군 동계면 구미리	742-5	대	4.0	4.0	국(국토교통부)					
174	기정	순창군 동계면 구미리	743-4	대	1,669.0	7.2	순창군					지적분할
	변경	순창군 동계면 구미리	743-6	대	8.0	8.0	순창군					
175	기정	순창군 동계면 구미리	1086	답	995.0	663.4	이*덕	전북특별자치도 순창군 구림면 운남리 *				지적분할
	변경	순창군 동계면 구미리	1086-4	답	664.0	664.0	순창군					
176	기정	순창군 동계면 구미리	1086-1	임	1,894.0	35.2	이*현	전북특별자치도 전주시 덕진구 인후동2가 *				지적분할
	변경	순창군 동계면 구미리	1086-5	임	35.0	35.0	이*현	전북특별자치도 전주시 덕진구 인후동2가 *				
177	기정	순창군 동계면 구미리	1086-2	과	1,864.0	1,165.6	이*현	전북특별자치도 전주시 덕진구 인후동2가 *				지적분할
	변경	순창군 동계면 구미리	1086-7	과	1,166.0	1,166.0	이*현	전북특별자치도 전주시 덕진구 인후동2가 *				
178	기정	순창군 동계면 구미리	1086-3	임	3,914.0	85.1	이*현	전북특별자치도 전주시 덕진구 인후동2가 *				지적분할
	변경	순창군 동계면 구미리	1086-9	임	32.0	32.0	이*현	전북특별자치도 전주시 덕진구 명주3길 *				
	변경	순창군 동계면 구미리	1086-10	임	4.0	4.0	이*현	전북특별자치도 전주시 덕진구 명주3길 *				
	변경	순창군 동계면 구미리	1086-11	임	47.0	47.0	이*현	전북특별자치도 전주시 덕진구 명주3길 *				
179	기정	순창군 동계면 구미리	1096-1	답	3,468.0	1,314.0	권*환	전북특별자치도 순창군 동계면 귀미2길 *				지적분할
	변경	순창군 동계면 구미리	1096-3	답	1,312.0	1,312.0	권*환	전북특별자치도 순창군 동계면 귀미2길 *				

일련번호	구분	토지소재지	지번	지목	면적		토지소유자		관계인			비고
					공부상 면적(㎡)	편입 면적(㎡)	성명 또는 명칭	주소	성명 또는 명칭	주소	권리의 종류 및 내용	
180	기정	순창군 동계면 구미리	1098-1	대	711.0	536.3	이*현 외2인	전북특별자치도 전주시 덕진구 인후동2가 *				지적분할
	변경	순창군 동계면 구미리	1098-3	대	532.0	532.0	순창군					
181	기정	순창군 동계면 구미리	1098-2	전	4,528.0	829.4	이*현 외2인	전북특별자치도 전주시 덕진구 인후동2가 *				지적분할
	변경	순창군 동계면 구미리	1098-4	전	820.0	820.0	이*현 외2인	전북특별자치도 전주시 덕진구 인후동2가 *				
182	기정	순창군 동계면 구미리	1100	답	2,489.0	192.6	조*철	전북특별자치도 순창군 동계면 장군목길 *				지적분할
	변경	순창군 동계면 구미리	1100-3	답	192.0	192.0	조*철	전북특별자치도 순창군 동계면 장군목길 *				
183	기정	순창군 동계면 구미리	1100-2	양	487.0	204.2	남원양씨 **당공종중 외1인	전북특별자치도 순창군 인계면 세룡리 *				지적분할
	변경	순창군 동계면 구미리	1100-4	양	204.0	204.0	순창군					
184	기정	순창군 동계면 구미리	1102-14	구	797.0	315.4	국 (건설부)					지적분할
	변경	순창군 동계면 구미리	1102-27	구	164.0	164.0	국 (건설부)					
	변경	순창군 동계면 구미리	1102-29	구	154.0	154.0	국 (건설부)					
185	기정	순창군 동계면 구미리	1115	천	6,674.0	919.8	국(건설교통부)					지적분할
	변경	순창군 동계면 구미리	1115-1	천	519.0	519.0	국(건설교통부)					
186	기정	순창군 동계면 구미리	1117	도	1,121.0	89.4	국 (건설부)					지적분할
	변경	순창군 동계면 구미리	1117-1	도	82.0	82.0	국 (건설부)					
187	기정	순창군 동계면 구미리	1125-13	답	936.6	206.5	국(국토교통부)					지적분할
	변경	순창군 동계면 구미리	1125-16	답	210.1	210.1	국(국토교통부)					
188	기정	순창군 동계면 구미리	1125-14	답	489.7	59.7	국(국토교통부)					지적분할
	변경	순창군 동계면 구미리	1125-17	답	60.2	60.2	국(국토교통부)					
189	기정	순창군 동계면 구미리	1127-2	답	3,357.6	39.3	양*규	전북특별자치도 순창군 동계면 구미리 *				지적분할
	변경	순창군 동계면 구미리	1127-3	답	39.3	39.3	순창군					

일련번호	구분	토지소재지	지번	지목	면적		토지소유자		관계인			비고
					공부상 면적(㎡)	편입 면적(㎡)	성명 또는 명칭	주소	성명 또는 명칭	주소	권리의 종류 및 내용	
190	기정	순창군 동계면 구미리	1164-1	도	475.3	227.0	국 (농림부)					지적 분할
	변경	순창군 동계면 구미리	1164-5	도	227.3	227.3	국 (농림부)					
191	변경 없음	순창군 동계면 구미리	1164-2	도	120.4	120.4	국 (농림부)					
192	기정	순창군 동계면 구미리	1164-3	도	342.5	9.6	국 (농림부)					지적 분할
	변경	순창군 동계면 구미리	1164-7	도	9.6	9.6	국 (농림부)					
193	기정	순창군 동계면 구미리	1167-1	도	1,453.1	113.9	국 (농림부)					지적 분할
	변경	순창군 동계면 구미리	1167-3	도	112.8	112.8	국 (농림부)					
194	기정	순창군 동계면 구미리	산3-1	임	667,217.0	8,210.5	남원양씨 **당공종중 외1인	전북특별자치도 순창군 인계면 세룡리 *				지적 분할
	변경	순창군 동계면 구미리	산3-60	임	8,439.0	8,439.0	순창군					
195	기정	순창군 동계면 구미리	산3-14	임	9,620.0	1,381.1	양*현 외1인	전북특별자치도 순창군 동계면 구미리 *				지적 분할
	변경	순창군 동계면 구미리	산3-41	임	1,377.0	1,377.0	순창군					
196	기정	순창군 동계면 구미리	산3-15	임	11,603.0	1,362.5	양*호	전북특별자치도 순창군 동계면 구미리 *				지적 분할
	변경	순창군 동계면 구미리	산3-43	임	1,354.0	1,354.0	양*호	전북특별자치도 순창군 동계면 구미리 *				
197	기정	순창군 동계면 구미리	산3-16	임	3,666.0	1,599.5	선*춘	광주광역시 광산구 장덕로 *				지적 분할
	변경	순창군 동계면 구미리	산3-45	임	1,566.0	1,566.0	선*춘	광주광역시 광산구 장덕로 *				
198	기정	순창군 동계면 구미리	산3-18	임	14,876.0	3,115.5	양*규 외2인	전북특별자치도 전주시 완산구 모악로 *				지적 분할
	변경	순창군 동계면 구미리	산3-47	임	3,113.0	3,113.0	순창군					
199	기정	순창군 동계면 구미리	산3-24	임	3,868.0	1,277.7	권*환	전북특별자치도 순창군 동계면 귀미2길 *				지적 분할
	변경	순창군 동계면 구미리	산3-49	임	1,282.0	1,282.0	권*환	전북특별자치도 순창군 동계면 귀미2길 *				
200	기정	순창군 동계면 구미리	산3-25	임	13,091.0	457.4	강*희	서울 송파구 삼전동 *				지적 분할
	변경	순창군 동계면 구미리	산3-50	임	453.0	453.0	순창군					

일련번호	구분	토지소재지	지번	지목	면적		토지소유자		관계인			비고
					공부상 면적(㎡)	편입 면적(㎡)	성명 또는 명칭	주소	성명 또는 명칭	주소	권리의 종류 및 내용	
201	기정	순창군 동계면 구미리	산3-28	임	15,471.0	3,921.1	권*환	전북특별자치도 순창군 동계면 귀미2길 *				지적분할
	변경	순창군 동계면 구미리	산3-51	임	3,923.0	3,923.0	권*환	전북특별자치도 순창군 동계면 귀미2길 *				
202	기정	순창군 동계면 구미리	산3-32	도	704.0	444.6	최*희 외4인	광주광역시 서구 치평로 *				지적분할
	변경	순창군 동계면 구미리	산3-53	도	441.0	441.0	최*희 외4인	광주광역시 서구 치평로 *				
203	기정	순창군 동계면 구미리	산3-33	임	1,063.0	819.3	홍*숙	광주광역시 북구 북문대로159번길 *				지적분할
	변경	순창군 동계면 구미리	산3-55	임	810.0	810.0	순창군					
204	기정	순창군 동계면 구미리	산3-34	임	2,824.0	964.2	홍*숙	광주광역시 북구 북문대로159번길 *				지적분할
	변경	순창군 동계면 구미리	산3-56	임	967.0	967.0	순창군					
205	기정	순창군 동계면 구미리	산3-35	임	1,539.0	135.1	홍*숙	광주광역시 북구 북문대로159번길 *				지적분할
	변경	순창군 동계면 구미리	산3-57	임	122.0	122.0	순창군					
206	기정	순창군 동계면 구미리	산3-38	임	3,896.0	1,573.9	최*희 외5인	광주광역시 서구 치평로 *	동계농업협동조합	순창군 동계면 동계로 47	근저당권	지적분할
	변경	순창군 동계면 구미리	산3-58	임	1,580.0	1,580.0	최*희 외5인	광주광역시 서구 치평로 *	동계농업협동조합	순창군 동계면 동계로 47	근저당권	
207	기정	순창군 동계면 구미리	산11-4	임	814.0	261.5	이*현 외2인	전북특별자치도 전주시 덕진구 명주3길 *				지적분할
	변경	순창군 동계면 구미리	산11-8	임	261.0	261.0	이*현 외1인	전북특별자치도 전주시 덕진구 인후동2가 *				
208	기정	순창군 동계면 구미리	산11-5	도	286.0	101.3	이*현 외2인	전북특별자치도 전주시 덕진구 명주3길 *				지적분할
	변경	순창군 동계면 구미리	산11-9	도	99.0	99.0	이*현 외1인	전북특별자치도 전주시 덕진구 인후동2가 *				
209	기정	순창군 동계면 구미리	산11-6	임	9,076.0	2,292.9	이*현 외2인	전북특별자치도 전주시 덕진구 인후동2가 *				지적분할
	변경	순창군 동계면 구미리	산11-10	임	2,300.0	2,300.0	이*현 외1인	전북특별자치도 전주시 덕진구 인후동2가 *				
210	기정	순창군 동계면 구미리	산11-7	임	780.0	8.9	이*현 외2인	전북특별자치도 전주시 덕진구 인후동2가 *				지적분할
	변경	순창군 동계면 구미리	산11-12	임	8.0	8.0	이*현 외1인	전북특별자치도 전주시 덕진구 인후동2가 *				

일련번호	구분	토지소재지	지번	지목	면적		토지소유자		관계인			비고
					공부상 면적(㎡)	편입 면적(㎡)	성명 또는 명칭	주소	성명 또는 명칭	주소	권리의 종류 및 내용	
211	기정	순창군 동계면 구미리	산30	임	7,934.0	46.2	황*성	경기도 시흥시 옥구공원로 *				지적분할
	변경	순창군 동계면 구미리	산30-1	임	93.0	93.0	황*성	경기도 시흥시 옥구공원로 *				
212	기정	순창군 동계면 구미리	산31-1	임	27,769.0	2,362.9	양*호	전주시 덕진구 송천동1가 *				지적분할
	변경	순창군 동계면 구미리	산31-4	임	2,761.0	2,761.0	순창군					
213	기정	순창군 동계면 구미리	산31-2	임	12,000.0	2,717.7	권*환	전북특별자치도 순창군 동계면 귀미2길 *				지적분할
	변경	순창군 동계면 구미리	산31-5	임	2,489.0	2,489.0	권*환	전북특별자치도 순창군 동계면 귀미2길 *				
214	기정	순창군 동계면 구미리	산31-3	임	2,479.0	1,054.2	양*화	전북특별자치도 순창군 동계면 구미리 *				지적분할
	변경	순창군 동계면 구미리	산31-7	임	956.0	956.0	양*섭	인천광역시 남동구 인주대로662번길 *				
215	기정	순창군 동계면 구미리	산40	임	79,687.0	2,315.2	남원양씨 **선무랑 **괄종중	전북특별자치도 순창군 동계면 구미리 *				지적분할
	변경	순창군 동계면 구미리	산40-3	임	1,592.0	1,592.0	남원양씨 **선무랑 **괄종중	전북특별자치도 순창군 동계면 구미리 *				
	변경	순창군 동계면 구미리	산40-4	임	426.0	426.0	남원양씨 **선무랑 **괄종중	전북특별자치도 순창군 동계면 구미리 *				
216	기정	순창군 동계면 구미리	산43	임	1,983.0	205.1	양*완	전북특별자치도 순창군 동계면 구미리 *				지적분할
	변경	순창군 동계면 구미리	산43-1	임	148.0	148.0	순창군					
	변경	순창군 동계면 구미리	산43-2	임	73.0	73.0	순창군					
217	기정	순창군 동계면 구미리	산44	임	15,868.0	6,588.5	양*만	서울 성동구 마장동 *				지적분할
	변경	순창군 동계면 구미리	산44-1	임	6,706.0	6,706.0	최*님	전북특별자치도 순창군 동계면 귀미3길 *				
218	변경 없음	임실군 덕치면 천담리	10-1	도	8,626.0	1,370.1	전북특별자치도					
219	변경 없음	임실군 덕치면 천담리	954	구	3,577.0	212.1	국(농림수산부)					
220	변경 없음	임실군 덕치면 천담리	1022	답	2,403.1	87.3	임*엽	서울특별시 도봉구 도봉로180가길 *				
221	변경 없음	임실군 덕치면 천담리	1023-1	답	1,967.8	1,484.0	임*문	순창군 동계면 어치리 *				

일련번호	구분	토지소재지	지번	지목	면적		토지소유자		관계인			비고
					공부상 면적(㎡)	편입 면적(㎡)	성명 또는 명칭	주소	성명 또는 명칭	주소	권리의 종류 및 내용	
222	변경 없음	임실군 덕치면 천담리	1023-2	답	1,211.8	663.3	한*만 외 3인	임실면 삼계면 어은리 *				
223	변경 없음	임실군 덕치면 천담리	1023-3	답	751.8	322.1	백*선 외 3인	서울시 성동구 옥수동 *				
224	변경 없음	임실군 덕치면 천담리	1024	답	1,201.8	706.4	백*	수원시 권선구 매산로 3가 *				
225	변경 없음	임실군 덕치면 천담리	1039	도	201.7	176.3	국 (농림부)					
226	변경 없음	임실군 덕치면 천담리	1041	구	1,023.7	215.1	국 (농림부)					
227	변경 없음	임실군 덕치면 천담리	1042	구	359.9	309.7	국 (농림부)					
228	변경 없음	임실군 덕치면 천담리	1043	도	485.8	347.6	국 (농림부)					
229	추가	순창군 동계면 어치리	산211-1	천	173.0	173.0	국 (환경부)					추가
기정		합 계			4,002,589.6	207,558.6						
변경		합 계			611,883.1	206,446.9						

[붙임2] 수용 또는 사용할 물건 등의 세부 목록(추가)

연번	소재지	지번	물건의 종류	구조 및 규격	수량 (면적)	물건소유자		관계인			비 고
						성 명	주 소	권리명	성 명	주 소	
1	순창군 동계면 어치리	1096-3	매실	r20 h2.5	150주	권*환	전북특별자치도 순창군 동계면 귀미2길 *				
2	순창군 동계면 구미리	산31-5	하우스	철재 5*9	1식	권*환	전북특별자치도 순창군 동계면 귀미2길 *				
3	순창군 동계면 구미리	산31-5	철망	철재 50m, h:1.5	1식	권*환	전북특별자치도 순창군 동계면 귀미2길 *				
4	순창군 동계면 구미리	산31-5	밤나무	소	15주	권*환	전북특별자치도 순창군 동계면 귀미2길 *				
5	순창군 동계면 구미리	산31-5	두릅	1400㎡, h:1.5	1식	권*환	전북특별자치도 순창군 동계면 귀미2길 *				
6	순창군 동계면 구미리	산31-5	밤나무	대	20주	권*환	전북특별자치도 순창군 동계면 귀미2길 *				
7	순창군 동계면 구미리	산31-5	자두	R:20cm, H:3m	5주	권*환	전북특별자치도 순창군 동계면 귀미2길 *				

연번	소재지	지번	물건의 종류	구조 및 규격	수량 (면적)	물건소유자		관계인			비 고
						성 명	주 소	권리명	성 명	주 소	
8	순창군 동계면 구미리	산31-5	느티나무	R:50cm, H:10m	20주	권*환	전북특별자치도 순창군 동계면 귀미2길 *				
9	순창군 동계면 어치리	530-1	주택	무허가	70㎡	조*태	전북특별자치도 전주시 덕진구 신복로 *				
10	순창군 동계면 어치리	산101-17	조경석	17m, h:1.5m	1식	조*태	전북특별자치도 전주시 덕진구 신복로 *				
11	순창군 동계면 어치리	530-1	평상	목재 2.4×2.4m	2개	조*태	전북특별자치도 전주시 덕진구 신복로 *				
12	순창군 동계면 어치리	530-1	야외테이블, 의자	목재	1식	조*태	전북특별자치도 전주시 덕진구 신복로 *)				
13	순창군 동계면 어치리	530-1	잔디	마당포장 50㎡	1식	조*태	전북특별자치도 전주시 덕진구 신복로 *				
14	순창군 동계면 어치리	603-3 (603-6)	주1	조적조 목조지붕틀 금속기와	93.98㎡	양*화	경기도 수원시 권선구 상탑로 *	가압류	나 *선	순창군 동계면 장군목길 *	
15	순창군 동계면 어치리	603-3 (603-6)	가추1	시멘트블록조 목조지붕틀 금속기와	32.4㎡	양*화	경기도 수원시 권선구 상탑로 *				
16	순창군 동계면 어치리	603-3 (603-6)	차양1	경량철골기둥 판넬	8.25㎡	양*화	경기도 수원시 권선구 상탑로 *				
17	순창군 동계면 어치리	603-3 (603-6)	차양2	경량철골기둥 판넬	9.62㎡	양*화	경기도 수원시 권선구 상탑로 *				
18	순창군 동계면 어치리	603-3 (603-6)	차양3	경량철골기둥 판넬	14.1㎡	양*화	경기도 수원시 권선구 상탑로 *				
19	순창군 동계면 어치리	603-3 (603-6)	부1	시멘트블록조 목조지붕틀 슬레이트지붕	10㎡	양*화	경기도 수원시 권선구 상탑로 *	가압류	나 *선	순창군 동계면 장군목길 *	
20	순창군 동계면 어치리	603-3 (603-6)	부2	시멘트블록조 목조지붕틀 슬레이트지붕	62.24㎡	양*화	경기도 수원시 권선구 상탑로 *	가압류	나 *선	순창군 동계면 장군목길 *	
21	순창군 동계면 어치리	603-3 (603-6)	가추2	시멘트블록조 판넬지붕	6.5㎡	양*화	경기도 수원시 권선구 상탑로 *				
22	순창군 동계면 어치리	603-3 (603-6)	차양4	경량철골기둥 판넬	6.5㎡	양*화	경기도 수원시 권선구 상탑로 *				
23	순창군 동계면 어치리	603-3 (603-6)	평상1	경량철골기둥 판넬	75㎡	양*화	경기도 수원시 권선구 상탑로 *				
24	순창군 동계면 어치리	603-3 (603-6)	평상2	경량철골기둥 판넬	180㎡	양*화	경기도 수원시 권선구 상탑로 *				
25	순창군 동계면 어치리	603-3 (603-6)	방갈로	경량철골조 판넬지붕	24㎡	양*화	경기도 수원시 권선구 상탑로 *				
26	순창군 동계면 어치리	603-3 (603-6)	민박1	경량철골조 판넬지붕	85㎡	양*화	경기도 수원시 권선구 상탑로 *				
27	순창군 동계면 어치리	603-3 (603-6)	민박2	경량철골조 판넬지붕	85㎡	양*화	경기도 수원시 권선구 상탑로 *				

연번	소재지	지번	물건의 종류	구조 및 규격	수량 (면적)	물건소유자		관계인			비 고
						성 명	주 소	권리명	성 명	주 소	
28	순창군 동계면 어치리	603-3 (603-6)	차양5	경량철골기둥 판넬	8.5㎡	양*화	경기도 수원시 권선구 상탑로 *				
29	순창군 동계면 어치리	603-3 (603-6)	계단실	경량철골기둥 판넬	6㎡	양*화	경기도 수원시 권선구 상탑로 *				
30	순창군 동계면 어치리	603-3 (603-6)	평상(입구)	경량철골기둥 판넬 금속기와	28.38㎡	양*화	경기도 수원시 권선구 상탑로 *				
31	순창군 동계면 어치리	603-3 (603-6)	창고	경량철골 판넬 3*5	1식	양*화	경기도 수원시 권선구 상탑로 *				
32	순창군 동계면 어치리	603-3 (603-6)	저온저장고	3*5	1식	양*화	경기도 수원시 권선구 상탑로 *				
33	순창군 동계면 어치리	603-3 (603-6)	리프트	경량철골, hoist motor	1식	양*화	경기도 수원시 권선구 상탑로 *				
34	순창군 동계면 어치리	603-3 (603-6)	조경석	2*1*1m	1식	양*화	경기도 수원시 권선구 상탑로 *				
35	순창군 동계면 어치리	603-3 (603-6)	수돗가	시멘트포장 8㎡	1식	양*화	경기도 수원시 권선구 상탑로 *				
36	순창군 동계면 어치리	603-3 (603-6)	바닥포장	파석 230㎡	1식	양*화	경기도 수원시 권선구 상탑로 *				
37	순창군 동계면 어치리	603-3 (603-6)	대추		1주	양*화	경기도 수원시 권선구 상탑로 *				
38	순창군 동계면 어치리	603-3 (603-6)	단풍		3주	양*화	경기도 수원시 권선구 상탑로 *				
39	순창군 동계면 어치리	603-3 (603-6)	화살		15주	양*화	경기도 수원시 권선구 상탑로 *				
40	순창군 동계면 어치리	603-3 (603-6)	산수유		1주	양*화	경기도 수원시 권선구 상탑로 *				
41	순창군 동계면 어치리	603-3 (603-6)	라일락		2주	양*화	경기도 수원시 권선구 상탑로 *				
42	순창군 동계면 어치리	603-3 (603-6)	보리수		2주	양*화	경기도 수원시 권선구 상탑로 *				
43	순창군 동계면 어치리	603-3 (603-6)	박태기		2주	양*화	경기도 수원시 권선구 상탑로 *				
44	순창군 동계면 어치리	603-3 (603-6)	남천		20주	양*화	경기도 수원시 권선구 상탑로 *				
45	순창군 동계면 어치리	603-3 (603-6)	복숭아		5주	양*화	경기도 수원시 권선구 상탑로 *				
46	순창군 동계면 어치리	603-3 (603-6)	자두		1주	양*화	경기도 수원시 권선구 상탑로 *				
47	순창군 동계면 어치리	603-3 (603-6)	무궁화		2주	양*화	경기도 수원시 권선구 상탑로 *				

연번	소재지	지번	물건의 종류	구조 및 규격	수량 (면적)	물건소유자		관계인			비 고
						성 명	주 소	권리명	성 명	주 소	
48	순창군 동계면 어치리	603-3 (603-6)	두릅		30주	양*화	경기도 수원시 권선구 상탑로 *				
49	순창군 동계면 어치리	603-3 (603-6)	은행		1주	양*화	경기도 수원시 권선구 상탑로 *				
50	순창군 동계면 어치리	603-3 (603-6)	자두		1주	양*화	경기도 수원시 권선구 상탑로 *				
51	순창군 동계면 어치리	603-3 (603-6)	느티		4주	양*화	경기도 수원시 권선구 상탑로 *				
52	순창군 동계면 어치리	603-3 (603-6)	밤		1주	양*화	경기도 수원시 권선구 상탑로 *				
53	순창군 동계면 어치리	603-3 (603-6)	개나리		5주	양*화	경기도 수원시 권선구 상탑로 *				
54	순창군 동계면 어치리	1100-3	밤나무	R:30cm, H:3m	30주	조*철	전북특별자치도 순창군 동계면 장군목길 *				

전북특별자치도 고시 제2024-420호

전북특별자치도 민방위 경보 전파대상 건축물 지정 고시

「전북특별자치도 민방위 경보 전파대상 건축물 지정 조례」 제4조제1항에 의하여 지정한 전북 민방위 경보 전파대상 건축물에 대하여 같은 조례 제4조 제5항 및 같은 조례 시행규칙 제6조에 의거, 다음과 같이 고시합니다.

전북특별자치도지사

2024년 12월 27일

▣ 고 시 사 항

○ 주요내용 : 전북 민방위 경보 전파대상 건축물 지정

○ 지 정 일 : 2024년 12월 27일

○ 지정사유 분류표

① 객석 1천석 이상 공연장

② 관람석 1천석 이상 체육시설

③ 관광숙박시설

④ 상주인원 100명 이상 공공기관

⑤ 상주인원 100명 이상 지방공기업

⑥ 상주인원 100명 이상 지방출연기관

건축물명	관리주체	주소지	지정 사유
전북대학교 삼성문화회관	전북대학교	전주시 덕진구 백제대로 567	①
한국소리문화의전당 모악당	한국소리문화의 전당	전주시 덕진구 소리로 31 소리문화전당	①
군산 예술의전당 대공연장	군산시	군산시 백토로 203 군산예술회관	①
익산 예술의전당 대공연장	익산시(도시관리공단)	익산시 동서로 490	①
전주 실내체육관	전주시시설관리공단	전주시 덕진구 백제대로 567	②
전주 실내인라인롤러경기장	전주시시설관리공단	전주시 덕진구 조경단로 258	②
전주 화산체육관	전주시시설관리공단	전주시 완산구 백제대로 310	②
전주 완산수영장	전주시시설관리공단	전주시 완산구 쑥고개로 366-7	②
군산 월명체육관	군산시	군산시 번영로 281 월명종합경기장	②
익산 실내체육관	익산시(도시관리공단)	익산시 무왕로 1397	②
남원 실내체육관	남원시	남원시 충정로 341	②
김제 실내체육관	김제시	김제시 도작로 224-98	②

건축물명	관리주체	주소지	지정 사유
고창 군립체육관	체육청소년시설사업소	고창군 고창읍 운동장길 36	②
부안 실내체육관	부안군문화체육시설사업소	부안군 체육공원길 32	②
라한호텔 전주	라한호텔 전주	전주시 완산구 기린대로 85 라한호텔 전주	③
그랜드힐스턴호텔	그랜드힐스턴호텔	전주시 완산구 서곡5길 22-5	③
라마다 군산호텔	라마다 군산호텔	군산시 대학로 400	③
호텔 은파팰리스	호텔 은파팰리스	군산시 은파순환길 20	③
베스트웨스턴 군산관광호텔	베스트웨스턴 군산관광호텔	군산시 새만금북로 435 베스트웨스턴호텔	③
스테이관광호텔	스테이관광호텔	군산시 성산면 철새로 56 군산 스테이호텔	③
에이본호텔주식회사 군산점	에이본호텔주식회사 군산점	군산시 해망로 10	③
웨스턴라이프 호텔	웨스턴라이프 호텔	익산시 동서로 380	③
스위트호텔 남원	스위트호텔 남원	남원시 주천면 원천로 217 교원	③
일성지리산콘도&리조트	일성레져산업(주)	남원시 산내면 천왕봉로 626-25	③
켄싱턴리조트 지리산남원점	켄싱턴리조트 지리산남원점	남원시 소리길 66 켄싱턴리조트 지리산남원	③
무주덕유산리조트가족호텔	무주덕유산리조트가족호텔	무주군 설천면 만선로 185	③
나봄리조트	나봄리조트	무주군 설천면 월곡길 45	③
일성무주콘도	일성무주콘도	무주군 무풍면 라제통문로 455	③
무주덕유산리조트국민호텔	무주덕유산리조트국민호텔	무주군 설천면 만선로 185	③
무주덕유산리조트유스호스텔	무주덕유산리조트유스호스텔	무주군 설천면 심곡리 1182-25	③
무주덕유산리조트티롤호텔	무주덕유산리조트티롤호텔	무주군 설천면 만선로 185	③
소노벨변산	소노벨변산	부안군 변산면 변산해변로 51 소노벨 변산	③
모항해나루 가족호텔	전북개발공사	부안군 변산면 모항해변길 73	③
부안관광호텔	부안관광호텔	부안군 행안면 변산로 70-7	③
한국국토정보공사	한국국토정보공사	전주시 덕진구 기지로 120	④
국민연금공단	국민연금공단	전주시 덕진구 기지로 180 국민연금공단	④
새만금개발공사	새만금개발공사	군산시 새만금북로 466 새만금개발공사	④
한국농업기술진흥원	한국농업기술진흥원	익산시 평동로 457 한국농업기술진흥원	④
한국식품산업클러스터진흥원	한국식품산업클러스터진흥원	익산시 왕궁면 국가식품로 100	④
한국전기안전공사	한국전기안전공사	완주군 이서면 안전로 111	④
전주시 상하수도본부	전주시	전주시 완산구 용머리로 109	⑤
전북개발공사	전북특별자치도	전주시 덕진구 중동로 63	⑤
전북자치도 경제통상진흥원	전북특별자치도	전주시 덕진구 팔과정로 164	⑥
한국전통문화전당	(재)한국전통문화전당	전주시 완산구 현무1길 20	⑥
전북특별자치도 군산의료원	전북특별자치도	군산시 의료원로 27 군산의료원	⑥
전북특별자치도 남원의료원	전북특별자치도	남원시 충정로 365	⑥
진안군의료원	진안군	진안군 진안읍 진무로 1145	⑥

전북특별자치도 고시 제2024-421호

전북특별자치도 새만금 고용특구 지정 고시

「전북특별자치도 설치 및 글로벌생명경제도시 조성을 위한 특별법」제64조 제1항 및 「전북특별자치도 새만금 고용특구 지정 등 운영에 관한 조례」제4조에 따라 새만금 고용특구를 다음과 같이 지정 고시합니다.

전북특별자치도지사

2024년 12월 27일

1. 고시사항

○ 지정범위 : 새만금 국가산업단지

○ 면　　적 : 1~9공구 18,465,287㎡

(단위 : ㎡)

총면적	1공구	2공구	3공구	4공구	5공구	6공구	7공구	8공구	9공구
18,465,287	1,844,061	2,545,499	2,457,066	2,778,765	1,755,266	1,941,811	1,345,140	2,177,019	1,620,660

○ 위　　치 : 전라북도 군산시 일원(새만금 제4호 방조제 동측)

2. 지정사유 : 새만금 국가산업단지내 대규모 기업유치로 향후 5년간 1만명이상 고용이 예상되어 입주기업의 신속한 인력난 문제를 해결하기 위해 새만금 고용특구 지정

3. 지 정 일 : 도보 고시일

4. 기타사항 : 새만금 고용특구와 관련된 기타 궁금하신 사항은 전북특별자치도 일자리민생경제과 (☎063-280-2828)로 문의하여 주시기 바랍니다.

〔붙임〕

□ 새만금 고용특구 고시 도면



전북특별자치도 고시 제2024-422호

도로구역 결정(변경), 접도구역 지정(변경) 및 지형도면 고시

「도로법」 제25조에 의한 도로구역 결정(변경) 및 같은 법 제40조에 의한 접도구역 지정(변경), 「토지이용규제 기본법」 제8조에 의한 지형도면(변경)을 다음과 같이 고시합니다.

2024. 12. 27.

전북특별자치도지사

1. 도로구역 결정(변경) 사항

가. 도로구역 결정(변경) 내용

구분	종류	노선번호	노선명	위치	면적(㎡)	기점	종점	주요통과지	총연장(km)
기정	지방도	799	삼례~탄천간	익산시 여산면 두여리 일원	1,287.3	익산시 여산면 두여리 911-10	익산시 여산면 두여리 1562	-	0.1
변경					2,234.7 (증 947.4)				

나. 도로구역 결정(변경) 사유

ㅇ 여산 두여삼거리 회전교차로 설치사업으로 인한 도로구역 변경

다. 해당 도로공사의 사업 시행기간 : 2024. 12. 27.~2025. 12. 31.

라. 수용 또는 사용할 토지의 세목 : 붙임

마. 도면의 열람기간 및 열람장소

ㅇ 열람기간 : 시행기간 내

ㅇ 열람장소 : 전북특별자치도 도로공항철도과(063-280-4404)

익산시 건설과(063-859-5534)

2. 접도구역 지정(변경) 사항

도로의 종류	지방도	노선번호	799	노선명	삼례~탄천간
접도구역의 지정구간 및 범위	○ 지정구간 : 도로구역 경계선으로부터 양측 각 5m 범위내 ○ 위 치 - 기점 : 익산시 여산면 두여리 911-10 - 종점 : 익산시 여산면 두여리 1562				
접도구역 지정목적	○ 도로의 구조에 대한 손괴방지, 미관의 보존 ○ 교통사고 위험방지				
비 고					

3. 도시관리계획(도시계획시설:도로) 결정(변경) 내용(변경없음)

4. 도로구역(변경) 및 접도구역(변경)과 지적이 표시된 지형도면 : 실음생략

※「토지이용규제 기본법」 제8조, 「도로법 시행규칙」 제6조 및 제16조에 의한 지형도면은 토지이용규제정보시스템-토지이음(http://www.eum.go.kr) 및 전북특별자치도(도로공항철도과)에서 열람 가능

【 붙 임 】 수용 또는 사용할 토지의 세목

연번	토지 소재지					지적 면적 (㎡)	도로구역 (㎡)			소유자	
	시	면	리	지번	지목		기정	변경	증감	주 소	성 명
합 계						4,949.8	1,287.3	2,234.7	증) 947.4		
1	익산	여산	두여	911-10	답	1,520.0	-	136.6	증)136.6	-	익산시
2	익산	여산	두여	921-1	도	179.0	179.0	179.0	-	1087	김태수
3	익산	여산	두여	921-11	답	428.0	-	79.3	증)79.3	-	익산시
4	익산	여산	두여	921-24	답	58.0	-	6.7	증)6.7	-	익산시
5	익산	여산	두여	921-27	구	35.0	-	35.0	증)35.0	경기도 의왕시 포일동 487	한국 농어촌공사
6	익산	여산	두여	922-2	도	519.0	519.0	519.0	-	옥구군 구읍내 중제리	이건호
7	익산	여산	두여	922-6	도	4.0	4.0	4.0	-	-	전라북도
8	익산	여산	두여	922-9	대	173.0	-	91.4	증)91.4	-	익산시
9	익산	여산	두여	922-10	도	25.0	-	25.0	증)25.0	익산군 여산면 여산리 20	정재만
10	익산	여산	두여	923-2	도	544.0	544.0	544.0	-	충남 논산군 강경면 서정	윤성병
11	익산	여산	두여	923-11	도	20.0	20.0	20.0	-	충남 논산군 강경면 서정	윤성병
12	익산	여산	두여	923-14	도	31.0	-	31.0	증)31.0	충남 논산군 강경면 서정	윤성병
13	익산	여산	두여	1525-3	답	281.8	-	108.7	증)108.7	-	전라북도
14	익산	여산	두여	1525-4	답	37.7	-	37.7	증)37.7	전라북도 익산시 여산면 북성길 9	홍성하
15	익산	여산	두여	1525-5	답	267.3	-	267.3	증)267.3	전라북도 익산시 여산면 북성길 9	홍성하
16	익산	여산	두여	1562	도	827.0	21.3	150.0	증)128.7	-	국 (농림부)

전북특별자치도 고시 제2024-423호

월연지구 배수개선사업 시행계획 승인 고시

월연지구 배수개선사업에 대하여 「농어촌정비법」 제9조 제7항의 규정에 따라 시행계획을 승인하고 시행계획 승인한 내용과 수용 또는 사용할 토지 및 물건의 세목을 다음과 같이 고시합니다.

전북특별자치도지사

2024년 12월 27일

1. 사 업 명 : 월연지구 배수개선사업
2. 위 치 : 군산시 회현면 월연리, 옥구읍 수산리 일원
3. 사 업 목 적 : 침수방지, 재해의 사전예방, 영농환경개선, 농가소득증대 등
4. 수 혜 면 적 : 95.6ha
5. 사 업 개 요
   ○ 평 야 부 : 배수로 4조 L=4.18km(지선2조 L=0.71km)
   용수로 5조 L=1.84km(지거5조 L=1.84km)
6. 사업 기간 : 2024. ~ 2028. 5개년
7. 총 사업비 : 7,746백만원
8. 사업시행자 : 한국농어촌공사 군산지사
9. 시행계획도서 열람 장소 : 한국농어촌공사 군산지사(전화063-440-5715)
10. 수용되거나 사용할 토지 및 물건의 세목 : 붙임 조서 참조

수용 또는 사용할 토지의 세목조서

일련번호	소재지	지번	지목	면적		토지소유자		관계인			비고
				공부상 면적 (㎡)	편입 면적 (㎡)	성명	주소	성명	주소	권리의 종류 및 내용	
1	군산시 옥구읍 오곡리	550	도	841	512	농수산부					
2	군산시 옥구읍 오곡리	722	도	21	21	농림축산식품부					
3	군산시 옥구읍 수산리	700-3	구	4,120	2,428	농수산부					
4	군산시 옥구읍 수산리	416-2	답	3,340	338	고봉녀	옥구읍 오곡리 446				
5	군산시 옥구읍 수산리	416-1	답	2,490	264	전세훈	옥구읍 수산리 437-2				
6	군산시 옥구읍 수산리	724	도	69	24	농수산부					
7	군산시 옥구읍 오곡리	551	도	2,117	767	농수산부					
8	군산시 옥구읍 수산리	725	도	170	5	농수산부					
9	군산시 옥구읍 수산리	446-2	구	576	1	한국농어촌공사					
10	군산시 옥구읍 수산리	446-3	대	447	81	고은영 외5인	경기도 부천시 신흥로 170 502동 3302호(중동 위브더스테이트)				
11	군산시 옥구읍 수산리	415-7	답	1,530	185	전옥실	옥구읍 수산리 447				
12	군산시 옥구읍 수산리	415-6	답	1,196	62	전옥실	옥구읍 수산리 447				
13	군산시 옥구읍 수산리	717-10	답	2,688	43	양금옥	옥구읍 수왕길 45				
14	군산시 옥구읍 오곡리	717-9	답	1,347	33	암양전씨 시익공파종진회	옥구읍 오곡리 330				

일련번호	소재지	지번	지목	면적		토지소유자		관계인			비고
				공부상 면적 (㎡)	편입 면적 (㎡)	성명	주소	성명	주소	권리의 종류 및 내용	
15	군산시 옥구읍 오곡리	717-8	답	3,974	83	김삼례	전라북도 군산시 나운3길9, 106동 802호(나운동, 삼성아파트)				
16	군산시 옥구읍 오곡리	717-7	답	3,927	37	전운	옥구군 옥구면 오곡리 242				
17	군산시 옥구읍 수산리	454-2	구	432	66	한국농어촌공사					
18	군산시 옥구읍 수산리	454-4	구	1	1	한국농어촌공사					
19	군산시 옥구읍 수산리	164-6	구	926	926	한국농어촌공사					
20	군산시 옥구읍 수산리	161-2	구	8,140	8140	한국농어촌공사					
21	군산시 옥구읍 수산리	168-2	구	145	145	농수산부					
22	군산시 옥구읍 수산리	169-2	구	1345	1295	한국농어촌공사					
23	군산시 회현면 월연리	582-27	천	544,779	23	환경부					
24	군산시 회현면 월연리	507	제	9,771	176	농림부					
25	군산시 회현면 월연리	508-6	구	2,093	608	전정구 외 1인	전라북도 군산시 심학동 796				
26	군산시 회현면 월연리	509-13	제	13	13	전정구 외 1인	전라북도 군산시 심학동 796				
27	군산시 회현면 월연리	509-12	제	105	105	전정구 외 1인	전라북도 군산시 심학동 796				
28	군산시 회현면 월연리	509-11	제	135	135	전정구 외 1인	전라북도 군산시 심학동 796				

일련번호	소재지	지번	지목	면적		토지소유자		관계인			비고
				공부상 면적 (㎡)	편입 면적 (㎡)	성명	주소	성명	주소	권리의 종류 및 내용	
29	군산시 회현면 월연리	506	구	14,430	14,430	농수산부					
30	군산시 회현면 월연리	509-10	제	176	176	전정구 외 1인	전라북도 군산시 심학동 796				
31	군산시 회현면 월연리	509-3	제	2,299	2,299	전정구 외 1인	전라북도 군산시 심학동 796				
32	군산시 회현면 월연리	509-6	제	232	232	전정구 외 1인	전라북도 군산시 심학동 796				
33	군산시 회현면 월연리	509-5	제	2	2	전정구 외 1인	전라북도 군산시 심학동 796				
34	군산시 회현면 월연리	509-2	제	652	652	이석주 외 1인	전라북도 군산시 경암동 639-14				
35	군산시 회현면 월연리	509-1	제	2,338	2,338	한동표	서울 서초구 서초동 1301-6, 삼호아파트 13동906호				
36	군산시 회현면 월연리	521-1	구	2,078	2,078	한동표	서울 서초구 서초동 1301-6, 삼호아파트 13동906호				
37	군산시 회현면 월연리	523	답	7,934	848	홍진대 외 1인	전라북도 익산시 모현동1가 677-2 3차현대아파트 302동 1104호				
38	군산시 회현면 월연리	524	답	11,901	738	오철권	군사시 마장동 55-19				
39	군산시 옥구읍 수산리	572-150	답	3,967	34	전은정	전라북도 군산시 축동로 83. 104동 1901호(나운동, 수송로코아루아파트)				
40	군산시 옥구읍 수산리	574-4	구	5,191	5,191	농림축산식품부					
41	군산시 옥구읍 수산리	574-3	구	355	355	농림축산식품부					
42	군산시 옥구읍 수산리	574-2	구	16116	4409	농림축산식품부					

전북특별자치도 고시 제2024-424호

어전지구 배수개선사업 시행계획 승인 고시(안)

어전지구 배수개선사업에 대하여 「농어촌정비법」 제9조 제7항의 규정에 따라 시행계획을 승인하고 시행계획 승인한 내용과 수용 또는 사용할 토지 및 물건의 세목을 다음과 같이 고시합니다.

전북특별자치도지사
2024년 12월 27일

1. 사 업 명 : 어전지구 배수개선사업
2. 위 치 : 완주군 삼례읍 어전리 일원
3. 사업목적 : 농경지 침수저감, 경지이용률 증대, 영농환경개선 등
4. 수혜면적 : 110.4ha
5. 사업개요
   ○ 수 원 공 : 배수장 1개소(2.5㎥/s),
   ○ 평 야 부 : 배수로 3조 L=2,645.5m(확장 및 정비)
   ○ 복 토 : A=5.54ha, 복토량 16,136㎥
6. 사업기간 : 2024. 11. ~ 2028. 12.
7. 총 사업비 : 12,183백만원
8. 사업시행자 : 한국농어촌공사 전주완주임실지사
9. 시행계획도서 열람 장소 : 한국농어촌공사 전주완주임실지사(전화063-270-0551)
10. 수용되거나 사용할 토지 및 물건의 세목 : 붙임 조서 참조

수용 또는 사용할 토지의 세목조서

일련번호	소재지	지번	지목	면적		토지소유자		관계인			비고
				공부상 면적 (㎡)	편입 면적 (㎡)	성명	주소	성명	주소	권리의 종류 및 내용	
1	삼례읍 어전리	806	천	1,406	339	국	농림수산식품부				
2	삼례읍 어전리	800-2	천	8,955	1,069	국	건설부				
3	삼례읍 어전리	326-4	답	2,350	2,350	주현우	전주시 완산구 중인동 1008	농업기반공사	경기도 의왕시 포일동 487 (전주완주지사)	근저당	
4	삼례읍 어전리	326-3	답	3,362	415	박춘자	전라북도 익산시 춘포면 문종길 50	한국농어촌공사	경기도 의왕시 안양판교로 98 (익산지사)	근저당	
5	삼례읍 어전리	326-5	답	1,993	1,993	주현우	전주시 완산구 중인동 1008	농업기반공사	경기도 의왕시 포일동 487 (전주완주지사)	근저당	
6	삼례읍 어전리	966	구	11,894.3	1,140	국	농림수산식품부				
7	삼례읍 어전리	970	구	638.6	23.0	한국농어촌공사					
8	삼례읍 어전리	971	도	804.3	26.0	국	농림수산식품부				
9	삼례읍 어전리	955-2	답	4,058.2	643	소근영	전주시 덕진구 송천동1가 123-7 다세대주택101				
10	삼례읍 어전리	955-1	답	2351.2	2,351.2	소근영	전주시 덕진구 송천동1가 123-7 다세대주택101				
11	삼례읍 어전리	972	구	777.2	67.0	국	농림수산식품부				
12	춘포면 용연리	936	구	2,795	2,795	국	농림수산식품부				
13	춘포면 용연리	937	도	1,806.3	387.2	국	농림수산식품부				
14	삼례읍 해전리	1102	도	1,886.9	464.5	국	농림수산식품부				
15	삼례읍 어전리	953	구	3,928.2	3,928.2	한국농어촌공사	경기도 의왕시 포일동 487				

일련번호	소재지	지번	지목	면적		토지소유자		관계인			비고
				공부상 면적 (㎡)	편입 면적 (㎡)	성명	주소	성명	주소	권리의 종류 및 내용	
16	삼례읍 어전리	1079	도	5,269.6	696.0	국	농림수산식품부				
17	삼례읍 어전리	910	구	8,809.6	8,809.6	한국농어촌공사	전라남도 나주시 그린로20(빛가람동)				
18	삼례읍 어전리	909	도	2,511	1,154	국	농림수산식품부				
19	삼례읍 어전리	911	구	5,298	5,298	한국농어촌공사	전라남도 나주시 그린로 20(빛가람동)				
20	삼례읍 어전리	896-9	답	3,699	60.0	이석천	완주군 삼례읍 후정리 724-8	한국농어촌공사	전라남도 나주시 그린로 20 (빛가람동) (전주완주임실지사)	근저당	
21	삼례읍 어전리	896-8	답	1,761	34.0	정학선	완주군 용진면 상운리 807-16	용진농업협동조합	완주군 용진면 상운리 85	지상권자 근저당	
22	삼례읍 어전리	896-7	답	1,767	34.0	정학선	완주군 용진면 상운리 807-16	용진농업협동조합	완주군 용진면 상운리 85	지상권자 근저당	
23	삼례읍 어전리	896-6	답	3,687	73.0	권오술	완주군 삼례읍 후정리 724-12				
24	삼례읍 어전리	896-5	답	3,613	71.0	한명순	전라북도 완주군 삼례읍 후상4길 27				
25	삼례읍 어전리	896-4	답	3,691	72.0	김경자	완주군 삼례읍 후정리 324-4				
26	삼례읍 어전리	896-3	답	3,681	72.0	이재민	경기도 광명시 사성로 53-2,202호 (철산동,승화아트빌)				
27	삼례읍 어전리	896-2	답	3,588	70.0	박복수	전라북도 완주군 삼례읍 금반방촌길 40	전주김제완주축산업협동조합	전주시 덕진구 동부대로 769	지상권자 근저당	
28	삼례읍 어전리	896-1	답	3,898	78.0	강규석	완주군 삼례읍 후정리 235-2				
29	삼례읍 어전리	851	도	445.0	147.0	국	농림수산식품부				

일련번호	소재지	지번	지목	면적		토지소유자		관계인			비고
				공부상 면적 (㎡)	편입 면적 (㎡)	성명	주소	성명	주소	권리의 종류 및 내용	
30	삼례읍 어전리	912	도	984.0	13.0	국	농림수산식품부				
31	삼례읍 어전리	314-5	답	3,722	112.0	양옥순	전주시 완산구 평화동2가 457-4 동도미소드림아파트 106-801				
32	삼례읍 어전리	314-10	구	2,376	1,748	한국농어촌공사	경기도 의왕시 포일동 487				
33	삼례읍 어전리	314-4	답	3,669	107.0	김기남	어전리 411				
34	삼례읍 어전리	314-3	답	3,667	110.0	김광용	전라북도 전주시 완산구 소태정로 1 406동903호(효자동2가,휴먼시아아이린)	삼례농업협동조합	전라북도 완주군 삼례읍 동학로 42	근저당	
35	삼례읍 어전리	314-6	답	1,654	110.0	서태숙	전북 완주군 삼례읍 후정리 106 대명아파트103-404				
36	삼례읍 어전리	314-9	구	117.0	10.0	한국농어촌공사	경기도 의왕시 포일동 487				
37	삼례읍 어전리	314-1	답	904.0	90.0	유현실	전주시 덕진구 송천동 2가 1268 송천주공아파트114-801				
38	삼례읍 어전리	314-7	구	149.0	149.0	한국농어촌공사	경기도 의왕시 포일동 487				
39	삼례읍 어전리	835-5	구	28,112	647.0	국					
40	삼례읍 어전리	314-8	구	1,271	767.0	한국농어촌공사	경기도 의왕시 포일동 487				
41	삼례읍 어전리	966	구	11,894	4,045	국					
42	삼례읍 어전리	957-1	답	931.0	209.0	이동수	익산시 주현동 139-63				
43	삼례읍 어전리	975	도	1,766	4.0	국					
44	삼례읍 어전리	856	도	1,625	12.0	국					

일련번호	소재지	지번	지목	면적		토지소유자		관계인			비고
				공부상 면적 (㎡)	편입 면적 (㎡)	성명	주소	성명	주소	권리의 종류 및 내용	
45	삼례읍 어전리	976	구	925	12.0	국					
46	삼례읍 어전리	958-3	답	4,123	12.0	박영남	익산시 춘포면 인수리 466-10	익산농업협동조합	전라북도 익산시 평등로 698 (춘포지점)	근저당	
47	삼례읍 어전리	958-2	답	2,973	213.0	박영남	익산시 춘포면 인수리 466-10	익산농업협동조합	전라북도 익산시 평등로 698 (춘포지점)	근저당	
48	삼례읍 어전리	958-1	답	1,543	182.0	하순옥	전라북도 김제시 용지면 영등길 32	용지농업협동조합	전라북도 김제시 용지면 구암리 356	근저당	
49	삼례읍 어전리	978	도	2,205	81.0	국					
50	삼례읍 어전리	960-5	답	3,104	27.0	허정자	익산시 춘포면 인수리 545				
51	삼례읍 어전리	960-2	답	3,214	167.0	김원의	익산시 고봉로24길 18, 302동 309호 (영등2차제일아파트)	성당농업협동조합	전라북도 익산시 성당면 성당로 195	근저당	
52	삼례읍 어전리	960-1	답	2,227	394.0	정윤희	익산시 무왕로 21길 18,801동 1002호 (제일까치샘아파트)				
53	삼례읍 어전리	960-4	답	1,871	221.0	김춘자	전주시 서서학동 372-20				
54	삼례읍 어전리	980	구	1,641	9.0	국					

전북특별자치도 고시 제2024-426호

자연휴양림 조성계획 고시

산림문화·휴양에 관한 법률 제14조의 규정에 따라 자연휴양림 조성계획을 다음과 같이 고시합니다.

전북특별자치도지사
2024년 12월 27일

1. 자연휴양림 조성개요

가. 명　　칭 : 진안 군립 자연휴양림

나. 위　　치 : 진안군 부귀면 황금리 산 190번지

다. 지정면적 : 392,700㎡

라. 형질변경면적 : 17,060㎡

마. 투자금액 : 120억원(도비 60, 군비 60)

- 투자계획 : ('23) 10, ('24) 40, ('25) 40, ('26) 30

바. 주요시설

- **(숙박시설)** 숲속의집 A(4동), 숲속의집 B(1동), 연립동(1동)
- **(편익시설)** 방문자안내소(1동), 주차장(1식), 교량(2개소), 진입로(445m)
- **(위생시설)** 상·하수도 시설(1식)
- **(전기통신시설)** 전기, 방송음향시설, (안전시설) CCTV, 소방시설

사. 시행자 : 진안군수

2. 자연휴양림 시설계획

구분	위치	소유자	시설명	단위	규모	수량	시설편입 면적(㎡)	형질변경 면적(㎡)	연면적 (㎡)	비고
총계							**14,294.83**	**20,497**	**1,589.71**	
숙박 시설	진안군 황금리	진안군	숲속의집A	동	1층	4	345.12	252.08	317.44	
			숲속의집B	동	2층	2	148.82	63.02	79.36	
			연립동	동				247.45	474.57	
			소계			**6**	**493.94**	**3,622**	**371.37**	
편익 시설	진안군 황금리	진안군	진입로	m	B=5~10m,	972	3,589	3,589		
			방문자안내소	식	1,395㎡	1	1,395	1,395		
			휴게음식점 영업소	개소	종합안내판 등	14	-	-		
			제1무명교	동	2층	1	113.49	566	197.70	
			제2무명교	동	2층	1	385.40	2,259	619.87	
			소계				**12,764.89**	**15,091**	**817.57**	
위생 시설	진안군 황금리	진안군	상하수도 시설	식	90ton	1	-	-	-	
			소계							
전기 통신 시설	진안군 황금리	진안군	전기시설	식	내선, 외선	1	-	-	-	
			통신시설	식	내선, 외선	1	-	-	-	
			소계	-		-				
안전 시설	진안군 황금리	진안군	소방시설 등	식	소방	1	-	-	-	
			개방형 가드레일	m	Φ140x2100mm	1,184	-	-	-	
			목재휀스	m	W=1.5, H=1.5	279	-	-	-	
			소계	-		-				

3. 시설물종합배치도

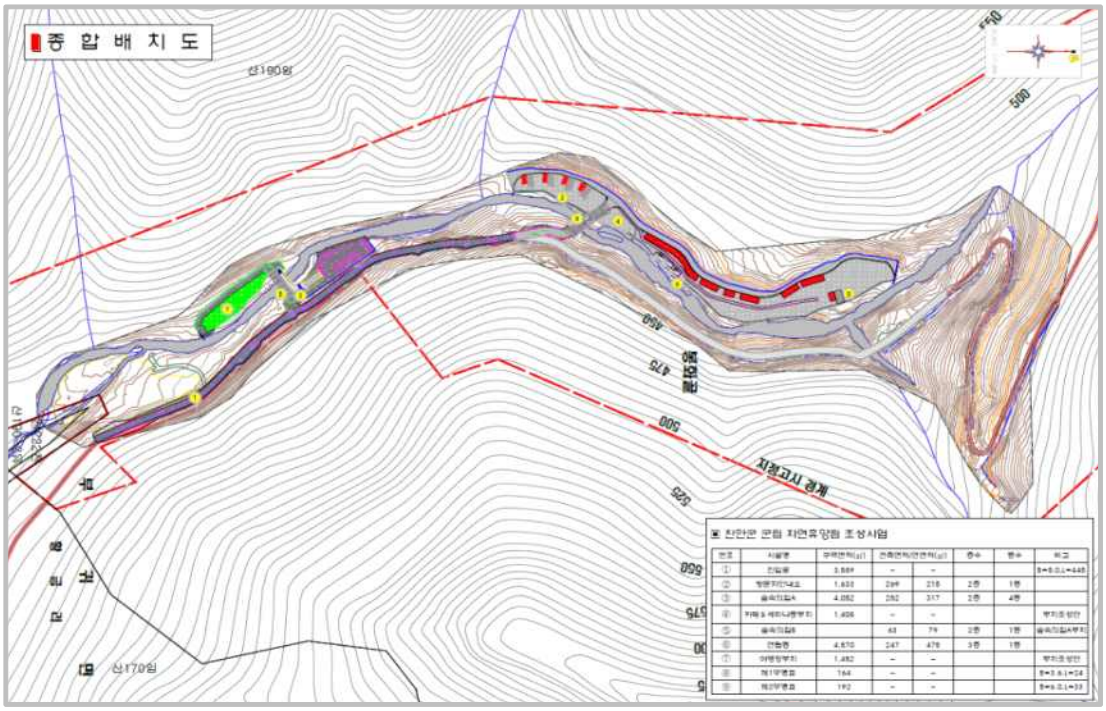

전북특별자치도 입법예고 제 2024-118호

「전북특별자치도 지방공무원 복무조례」를 개정함에 있어 도민에게 미리 알려 이에 대한 의견을 듣고자 그 취지와 주요내용을 「전북특별자치도 자치법규 입법에 관한 조례」 제7조에 따라 다음과 같이 공고합니다.

2024년 12월 27일

전북특별자치도지사

전북특별자치도 지방공무원 복무조례 일부개정조례안

1. 개정이유

심각한 국가적 위기인 저출생 극복을 위해 다자녀공무원 보육휴가 확대 등 출산을 장려하기 위한 제도적 기반을 마련하고, 결혼·출산·양육이 본격화되는 재직기간 5년 이상 10년 미만 공무원에게 특별휴가를 부여하는 등 공무원의 사기 진작을 도모하고, 육아시간 대상 확대 등 상위법령인「지방공무원 복무규정」개정에 따른 사항 등을 반영하고자 함

2. 주요내용

가. 직종 개편('13.12.12.) 이전 용어 등 문구 정비(안 제7조제1～2항)

- 행정안전부의 지방공무원 복무 조례 자치법규 참고안 통보('24.7.31.)에 따른 사항 정비(방호원→방호직공무원 등)

나. 육아시간 대상 및 사용기간 확대(안 제23조제4항)

- 「지방공무원 복무 규정」개정으로 육아시간 대상 및 사용기간이 확대됨(5세 이하 자녀, 매일 2시간씩 24개월 내 사용→8세 이하 자녀, 매일 2시간씩 36개월 내 사용)에 따라 조례도 동일하게 반영

다. 상위법령과 상충되는 규정 삭제(안 제23조제13항)

- 상위법령인 「지방공무원 복무규정」에서 규정하고 있는 난임치료시술휴가와 조례가 상충하여 조례 규정 삭제

라. 장기재직휴가 확대(안 제23조제15항)

- 장기재직휴가일수를 재직기간 10년 이상 ~ 20년 미만은 10일에서 15일로, 20년 이상 ~ 30년 미만은 20일에서 25일로, 30년 이상은 20일에서 25일로 확대

마. 다자녀공무원 보육휴가 확대(안 제23조제18항)

- 8세 이하 또는 초등학교 2학년 이하의 자녀를 둔 공무원에게 자녀수에 상관없이 연간 5일 보육휴가 부여→2자녀인 경우 7일, 3자녀 이상인 경우 10일로 확대

바. 가족행복휴가 신설(안 제23조제24항)

- 재직기간 5년 이상 10년 미만 공무원에게 가족행복휴가 부여(5일)

사. 손자녀돌봄시간 신설(안 제23조제25항)

- 8세 이하 또는 초등학교 2학년 이하의 손자녀를 둔 공무원에게 매일 2시간씩 12개월 범위 내 손자녀돌봄시간 부여

아. 배우자동행휴가 신설(안 제23조제26항)

- 배우자가 난임치료시술 시마다 난임치료시술휴가 일수만큼 남성공무원에게 배우자동행휴가 부여

자. 임신검진동행휴가 신설(안 제23조제27항)

- 배우자가 임신검진 시 남성공무원에게 임신검진동행휴가 부여(10일)

차. 형제·자매 사망 경조사휴가 일수 확대(별표3)

- 「지방공무원 복무 규정」 개정으로 형제·자매 사망 시 경조사휴가 일수가 확대됨(1일→3일)에 따라 조례도 동일하게 반영

카. 경력직공무원 및 특수경력직공무원 관련 규정 정비(별표4)

- 행정안전부의 지방공무원 복무 조례 자치법규 참고안 통보('24.7.31.)에 따른 사항 정비(민간경력 인정 대상자 세부사항 추가)

3. 참고사항

가. 관계법령 : 「지방공무원법」, 「지방공무원 복무 규정」

나. 예산조치 : 비용추계서 미첨부 사유서 첨부

다. 협 의 : 인권담당관, 예산과, 감사위원회사무국, 자치제도과, 법무행정과, 여성가족과

라. 입법예고 : 2024. 12. 27. ~ 2025. 1. 16.(20일간)

4. 의견제출

가. 이 조례안에 대하여 의견이 있는 단체나 개인은 2025. 1. 16.까지 다음 사항을 기재한 의견서를 전북특별자치도지사(참조:총무과)에게 제출하여 주시기 바랍니다.

나. 의견 제출사항

1) 예고사항에 대한 항목별 의견(찬성 및 반대의견과 그 이유)

2) 의견제출자의 성명(단체인 경우 단체명과 대표자명)·주소·전화번호

다. 의견 제출할 곳 : 54968/전주시 완산구 효자로 225

전북특별자치도청 총무과(전화 : 063-280-4206, FAX : 063-280-2349)

라. 의견 제출방법 : 서면, 전화, 팩스, 직접방문, 도 홈페이지 어느 방법이든 가능함

마. 기타 자세한 사항은 전북특별자치도청 총무과 담당자(063-280-4206)에게 문의하시기 바랍니다.

5. 전북특별자치도 지방공무원 복무조례 일부개정조례안 : 붙임

전북특별자치도 조례 제 호

전북특별자치도 지방공무원 복무조례 일부개정조례안

전북특별자치도 지방공무원 복무조례 일부를 다음과 같이 개정한다.

제7조제1항 중 “일직·숙직·방호원”을 “일직근무자·숙직근무자·방호직공무원”으로, “발생한”을 “발생하였을”로, “취하여야”를 “하여야”로 하고, 같은 조 제2항 중 “훈련의”를 “훈련을 하는”으로 한다.

제23조제4항 각 호 외의 부분 전단 중 “5세”를 “8세 이하 또는 초등학교 2학년”으로 하고, 같은 항 각 호 외의 부분 중 “24개월”을 각각 “36개월”로 하며, 같은 조 제13항을 삭제하고, 같은 조 제15항제1호 중 “10일”을 “15일”로 하며, 같은 항 제2호 및 제3호 중 “20일”을 각각 “25일”로 하고, 같은 조 제18항 중 “연간 5일”을 “연간 5일(다만 해당 자녀가 둘인 경우에는 연간 7일, 해당 자녀가 셋 이상인 경우에는 연간 10일)”로 하며, 같은 조에 제24항부터 제27항까지를 각각 다음과 같이 신설한다.

㉔ 재직기간이 5년 이상 10년 미만 재직한 공무원은 해당 재직기간 중 5일의 가족행복휴가를 받을 수 있다. 이 경우 재직기간 산정은 영 제7조제2항의 규정에 따른다.

㉕ 8세 이하 또는 초등학교 2학년 이하의 손자녀를 둔 공무원은 12개월의 범위에서 손자녀돌봄 등을 위하여 1일 최대 2시간의 손자녀돌봄시간을 받을 수 있다.

㉖ 배우자가 난임치료시술을 받는 경우, 남성공무원이 신청하면 매 시술 시마다 지방공무원 복무규정 제7조의7제6항제1호 각 목의 구분에 따른 휴가일수만큼 배우자동행휴가를 받을 수 있다.

㉗ 남성공무원은 배우자의 임신기간 중 검진에 동행하기 위해 10일의 범위에서 임신검진동행휴가를 받을 수 있다.

별표 3 및 별표 4를 각각 별지와 같이 한다.

부 칙

제1조(시행일) 이 조례는 공포한 날부터 시행한다.

제2조(특별휴가에 관한 적용례) 이 조례 시행 전에 종전의 규정에 따라 장기재직휴가의 전부 또는 일부를 사용한 경우에는 제23조제15항의 개정규정에 따른 휴가일수에서 이미 사용한 휴가일수를 공제한다. 다만, 종전의 제23조제15항 각 호의 재직기간을 초과한 장기재직휴가에 대해서는 소급하여 적용하지 아니한다.

[별표 3]

경조사별 휴가일수(제23조제1항 관련)

구분	대 상	일수
결혼	본인	5
	자녀	1
	본인 및 배우자의 형제자매	1
회갑	본인 및 배우자	1
출산	배우자	10 (한 번에 둘 이상의 자녀를 출산한 경우에는 15일)
입양	본인	20
사망	배우자, 본인 및 배우자의 부모	5
	본인 및 배우자의 조부모·외조부모	3
	자녀와 그 자녀의 배우자	5
	본인 및 배우자의 형제자매	3
	본인 및 배우자의 형제자매의 배우자	1
	본인 및 배우자 부모의 형제자매와 그 형제자매의 배우자	1
탈상	배우자, 본인 및 배우자의 부모	1

비고 : 1. 경조사 휴가를 실시할 때 원격지일 경우에는 실제 필요한 왕복소요일수를 가산할 수 있다.

2. 입양은 「입양특례법」에 따른 입양만 해당한다.

[별표 4]

경력직공무원 및 특수경력직공무원 연가가산 방법(제18조의2 관련)

1. 연가가산 인정 대상자

「지방공무원 보수규정」 별표 2(일반직공무원 등의 경력환산율표)에서 유사경력이 인정되는 자(즉, 호봉 또는 연봉제근무연수 획정 시 공무원 근무경력 외 인정되는 유사경력이 있는 경우)

2. 연가가산 일수

가. 유사경력이 없는 경우: 가산 안함

나. 유사경력이 있는 경우: 3일 가산

※ 재직기간이 1개월 미만인 경우에는 연가가산을 하지 않는다.

신·구조문대비표

현 행	개 정 안
제7조(당직·비상근무및당직비) ①휴일 또는 근무시간외의 화재·도난 그외 사고의 경계와 문서처리 및 업무연락을 하기 위한 일직·숙직·방호원 그 이외의 당직 및 비상근무자는 모든 사고를 방지하여야 하며, 사고가 발생한 때에는 신속하게 필요한 조치를 취하여야 한다.	제7조(당직·비상근무및당직비) ① ---------- ---------- ---------- 일직근무자·숙직근무자·방호직공무원 ---------- ---------- 발생하였을 ---------- 하여야 ------.
②소속기관의 장은 전시·사변 또는 천재지변, 그 밖에 이에 준하는 비상사태의 발생 또는 이의 대비를 위한 훈련의 경우에는 이에 따른 근무상의 필요한 조치를 하여야 한다.	②---------- ---------- ---------- 훈련을 하는 ---------- ----------.
③·④ (생 략)	③·④ (현행과 같음)
제23조(특별휴가) ①·② (생 략)	제23조(특별휴가) ①·② (현행과 같음)
③ 삭 제	
④ 5세 이하의 자녀를 가진 공무원은 24개월의 범위에서 자녀돌봄, 육아 등을 위하여 1일 최대 2시간의 육아시간을 받을 수 있다. 이 경우 자녀 1인당 각각 24개월의 범위에서 허가하되, 다음 각 호에 따라 계산한다.	④ 8세 이하 또는 초등학교 2학년 -- 36개월---------- ---------- ---------- ----------. ---------- ------- 36개월---------- ----------.
1. ~ 3. (생 략)	1. ~ 3. (현행과 같음)
⑤ ~ ⑪ (생 략)	⑤ ~ ⑪ (현행과 같음)
⑫ 삭 제	
⑬ 인공수정 또는 체외수정 등 난임	<삭 제>

치료 시술을 받은 공무원은 시술 당일에 1일의 휴가를 받을 수 있다. 다만, 체외수정 시술의 경우 여성공무원은 난자 채취일에 1일의 휴가를 추가로 받을 수 있다.	
⑭ (생 략)	⑭ (현행과 같음)
⑮ 10년 이상 재직한 공무원은 해당 재직 기간 중 다음 각 호의 범위에서 장기재직휴가를 받을 수 있으며, 사용하지 않고 남은 제1호의 휴가는 제2호에, 사용하지 않고 남은 제2호의 휴가(사용하지 않고 남은 제1호의 휴가를 포함한다)는 제3호에 합산하여 사용할 수 있다. 이 경우 재직기간 산정은 영 제7조제2항의 규정에 따른다.	⑮ ---------- ---------- ---------- ---------- ---------- ---------- ---------- ----------. ---------- ----------
1. 재직기간 10년 이상 20년 미만: 10일	1. ---------- 15일
2. 재직기간 20년 이상 30년 미만: 20일	2. ---------- 25일
3. 재직기간 30년 이상: 20일	3. ---------- 25일
⑯ (생 략)	⑯ (현행과 같음)
⑰ 삭 제	
⑱ 8세 이하 또는 초등학교 2학년 이하의 자녀를 둔 공무원은 자녀보육에 필요한 경우 연간 5일의 범위에서 보육휴가를 받을 수 있다.	⑱ ---------- ---------- ---------- 연간 5일(다만 해당 자녀가 둘인 경우에는 연간 7일, 해당 자녀가 셋 이상인 경우에는 연간 10일)----.
⑲ ~ ㉓ (생 략)	⑲ ~ ㉓ (현행과 같음)
<신 설>	㉔ 재직기간이 5년 이상 10년 미만 재

	직한 공무원은 해당 재직기간 중 5일의 가족행복휴가를 받을 수 있다. 이 경우 재직기간 산정은 영 제7조제2항의 규정에 따른다.
<신 설>	㉕ 8세 이하 또는 초등학교 2학년 이하의 손자녀를 둔 공무원은 12개월의 범위에서 손자녀돌봄 등을 위하여 1일 최대 2시간의 손자녀돌봄시간을 받을 수 있다.
<신 설>	㉖ 배우자가 난임치료시술을 받는 경우, 남성공무원이 신청하면 매 시술시마다 지방공무원 복무규정 제7조의7제6항제1호 각 목의 구분에 따른 휴가일수만큼 배우자동행휴가를 받을 수 있다.
<신 설>	㉗ 남성공무원은 배우자의 임신기간 중 검진에 동행하기 위해 10일의 범위에서 임신검진동행휴가를 받을 수 있다.

참고 1 **관련 법령**

□ 「지방공무원법」

제59조(위임규정) 공무원의 복무에 필요한 사항은 이 법에서 규정하는 것 외에는 대통령령 또는 해당 지방자치단체의 조례로 정한다.

□ 「지방공무원 복무규정」

제7조의7(특별휴가) ① 공무원의 특별휴가는 이 영에서 정하는 바에 따른다. 다만, 이 영에서 정하지 아니하는 사항은 지방자치단체의 조례로 정하는 바에 따른다.

□ 「전북특별자치도 지방공무원 복무조례」

제23조(특별휴가) ① 소속기관의 장은 소속 공무원(「소방공무원법」에 따른 소방공무원을 포함한다. 이하 이 조에서 같다)이 별표3에 따른 경조사휴가를 신청하면 이를 승인하여야 한다.

② ~ ㉓ <생 략>

참고 2 **비용추계서 미첨부 사유서**

비용추계서 미첨부 사유서

(전북특별자치도 지방공무원 복무조례 일부개정조례안)

1. 미첨부 근거규정

「전북특별자치도 자치법규 입법에 관한 조례」 제12조제1항제2호에 해당

제12조(비용추계서 작성대상 및 제출)

① 전북특별자치도의회 의원·전북특별자치도의회 위원회·도지사는 예산 또는 기금상의 조치를 수반하는 의안을 발의할 경우에는 그 의안의 시행에 수반될 것으로 예상되는 비용에 대한 추계서(별지 제2호 서식)를 작성하여 첨부하여야 한다. 다만, 다음 각 호의 어느 하나에 해당하는 경우에는 그러하지 아니한다.

1. 예상되는 비용이 연평균 1억원 미만이거나 한시적인 경비로서 총 3억원 미만인 경우

2. 의안의 내용이 선언적·권고적인 형식으로 규정되는 등 기술적으로 추계가 어려운 경우

3. 국가의 안전보장 및 군사에 관한 사항으로 비용추계서의 첨부가 곤란한 경우

2. 미첨부 사유

의안의 내용상 조례의 개정으로 예상되는 비용이 없으므로 비용추계서를 첨부하지 않음

3. 작성자 : 전북특별자치도 총무과 지방행정주사 김용구(280-4206)

전북특별자치도 입법예고 제2024-119호

전북특별자치도 통합 시·군 상생발전에 관한 조례안 입법예고

「전북특별자치도 통합 시·군 상생발전에 관한 조례」를 제정 함에 있어 도민에게 미리 알려 이에 대한 의견을 듣고자 그 취지와 주요 내용을 「전북특별자치도 자치법규 입법에 관한 조례」 제7조에 따라 다음과 같이 공고합니다.

전북특별자치도지사

2024년 12월 27일

전북특별자치도 통합 시·군 상생발전에 관한 조례안

1. 제정이유

「전북특별자치도 설치 및 글로벌생명경제도시 조성을 위한 특별법」제103조 관련하여 시·군 통합으로 폐지되는 각 시·군 간의 세출예산 비율의 유지 기간과 「지방자치분권 및 지역균형발전에 관한 특별법」제48조 관련 시·군 통합으로 인한 주민의 불이익 발생 방지에 필요한 사항을 규정하여 통합 시·군의 상생발전과 안정적 정착을 도모하고자 함

2. 주요내용

가. 폐지되는 시·군의 세출예산의 비율 유지기간(안 제3조)

- 시·군 통합 이후 폐지되는 각 시·군간 세출예산의 비율 유지 기간은 통합 시군이 설치된 날부터 12년

나. 주민 지원 예산의 유지·확대(안 제4조)

- 각 시·군의 직전 연도의 세출예산 중 교육, 복지, 농업·농촌 분야 등 지역 주민의 복지증진과 지역 발전을 위해 자체사업으로 편성한 주민 지원예산은 통합 시·군이 설치 된 날부터 12년간 유지· 확대
- 주민 지원 관련 예산 편성 및 지원 금액의 차이가 있는 경우에는 지원 금액이 많은 시·군의 기준을 적용

다. 상생발전이행점검위원회 설치・운영(안 제5조~제9조)

- 이행 상황 점검에 대해 자문에 응하게 하도록 도지사 소속으로 전북특별자치도 상생발전이행점검위원회를 둠

라. 지도 등(안 제10조)

- 상생발전이행점검위원회의 자문 등을 반영하여 통합 시·군의 장에게 개선사항 등을 지도 또는 권고

3. 참고사항

가. 관계법령 : 「지방자치분권 및 지역균형발전에 관한 특별법」 제46조, 제48조, 제54조「전북특별자치도 설치 및 글로벌생명경제도시 조성을 위한 특별법」 제103조 등

나. 예산조치 : 해당없음(비용추계서 미첨부 사유서 첨부)

다. 협 의 : 감사위원회, 인권담당관, 여성가족과, 예산과, 자치제도과, 법무행정과

라. 입법예고 : 2024. 12. 27.~2025. 1. 16.(20일간)

4. 의견제출

가. 이 조례안에 대하여 의견이 있는 단체나 개인은 2025. 1. 16.까지 다음 사항을 기재한 의견서를 전북특별자치도지사(참조:자치행정과)에게 제출하여 주시기 바랍니다.

나. 의견 제출사항

1) 예고사항에 대한 항목별 의견(찬성 및 반대의견과 그 이유)

2) 의견제출자의 성명(단체인 경우 단체명과 대표자명)·주소·전화번호

다. 의견 제출할 곳 : 54968/전주시 완산구 효자로 225

전북특별자치도청 자치행정과(전화 : 063-280-4230, 063-280-2949)

라. 의견 제출방법 : 서면, 전화, 팩스, 직접방문, 도 홈페이지 어느 방법이든 가능함

마. 기타 자세한 사항은 전북특별자치도청 자치행정과 담당자(063-280-4230)에게 문의하시기 바랍니다.

5. 전북특별자치도 통합 시・군 상생발전에 관한 조례안 1부 : 붙임

전북특별자치도 조례 제 호

전북특별자치도 통합 시·군 상생발전에 관한 조례안

제1조(목적) 이 조례는 「전북특별자치도 설치 및 글로벌생명경제도시 조성을 위한 특별법」 제103조에 따라 위임된 시·군 통합으로 폐지되는 각 시·군 간의 세출예산 비율의 유지 기간과 「지방자치분권 및 지역균형발전에 관한 특별법」 제48조와 관련 시·군 통합으로 인한 지역 주민의 불이익 발생을 방지하는 데 필요한 사항을 규정함으로써 통합 시·군의 상생 발전과 안정적 정착에 이바지하는 것을 목적으로 한다.

제2조(정의) 이 조례에서 사용하는 용어의 뜻은 다음과 같다.

1. “통합 시·군”이란 「지방자치법」 제2조제1항제2호에서 정한 시·군 중에서 2개 이상의 시·군이 통합하여 설치된 시·군을 말한다.
2. “폐지되는 시·군의 세출예산 비율”이란 통합 시·군이 설치되는 직전 연도 각 시·군 예산에 편성된 세출예산의 비율을 말한다. 이 경우 세출예산은 최종예산의 일반회계와 특별회계 합을 말한다.
3. “자체 사업”이란 국고보조금과 도비보조금 지원에 따라 편성되는 국·도비 보조사업을 제외하고 각 시·군 자체 재원으로 예산이 편성된 사업을 말한다.

제3조(폐지되는 시·군의 세출예산의 비율 유지 기간) ① 「전북특별자치도 설치 및 글로벌생명경제도시 조성을 위한 특별법」 제103조에 따라 시·군 통합 이후 폐지되는 각 시·군 간 세출예산의 비율 유지 기간은 통합 시·군이 설치된 날부터 12년으로 한다.

② 제1항에도 불구하고 「지방자치분권 및 지역균형발전에 관한 특별법」 제46조에 따른 통합추진공동위원회(이하 “공동위원회” 라 한다)에서 심의·의결하

여 통합 시·군의 조례로 정할 때는 그 기간을 12년을 초과하여 정할 수 있다.

제4조(주민 지원 예산의 유지·확대) ① 통합 시·군의 장은 시·군 통합으로 지역 주민에게 지원되던 각종 혜택이 상실되지 아니 하도록 폐지되는 각 시·군의 직전 연도의 세출예산 중 교육, 복지, 농업·농촌 분야 등 지역 주민의 복지 증진과 지역 발전을 위하여 자체사업으로 편성한 주민 지원 예산은 통합 시·군이 설치된 날부터 12년간 유지·확대될 수 있도록 노력하여야 한다.

② 제1항에도 불구하고 공동위원회에서 심의·의결하여 통합 시·군의 조례로 정할 때는 그 기간을 12년을 초과하여 정할 수 있다.

③ 통합 시·군의 장은 각 시·군 간 제1항에 따른 주민 지원 관련 예산 편성 및 지원 금액의 차이가 있는 경우에는 지원 금액이 많은 시·군의 기준을 적용하여 예산이 편성될 수 있도록 노력하여야 한다.

제5조(상생발전이행점검위원회 설치·운영) ① 전북특별자치도지사(이하 “도지사”라 한다)는 다음 각 호의 사항을 이행 점검하는 것에 대해 자문에 응하게 하도록 도지사 소속으로 전북특별자치도 상생발전이행점검위원회(이하 “위원회”라 한다)를 둔다.

1. 폐지되는 시·군의 세출예산의 비율 유지에 관한 사항
2. 주민 지원 예산의 유지·확대에 관한 사항
3. 그 밖에 도지사가 필요하다고 인정하는 사항

② 도지사는 제1항 각 호의 이행 상황 점검을 위해 통합 시·군의 장에게 관련 자료를 요청할 수 있으며 통합 시·군의 장은 특별한 사유가 없는 한 이에 따라야 한다.

제6조(위원회 구성) ① 위원회는 위원장 1명과 부위원장 1명을 포함하여 11명 이내의 위원으로 구성한다.

② 위원장과 부위원장은 위원 중에서 호선(互選)한다.

③ 위원은 다음 각 호의 어느 하나에 해당하는 사람 중에서 도지사가 위촉한다.

1. 전북특별자치도의회가 추천하는 사람

2. 지방자치제도 및 지방재정에 관한 학식과 경험이 풍부한 사람

3. 그 밖에 도지사가 필요하다고 인정하는 사람

제7조(위원의 임기) 위원의 임기는 2년으로 하며 연임할 수 있다. 다만, 위원의 사임 등으로 새로 위촉된 위원의 임기는 전임위원 임기의 남은 기간으로 한다.

제8조(위원장 직무) ① 위원장은 위원회를 대표하며 위원회의 업무를 총괄한다.

② 위원장이 부득이한 사유로 직무를 수행할 수 없을 때에는 부위원장이 그 직무를 대행한다.

제9조(회의) ① 위원장은 위원회의 회의를 소집하고 그 의장이 된다.

② 위원회 회의는 정기회의와 임시회의로 구분한다.

③ 정기회의는 반기 1회 개최하고, 임시회의는 위원장이 필요하다고 인정할 때 또는 위원 과반수 이상의 요구가 있을 때 위원장이 소집한다.

④ 회의는 재적위원 과반수의 출석으로 개의하고, 출석 위원 과반수의 찬성으로 의결한다.

⑤ 그 밖에 위원회 운영 등에 필요한 사항은 「전북특별자치도 각종 위원회 구성 및 운영에 관한 조례」 를 따른다.

제10조(지도 등) 도지사는 통합 시·군의 상생발전과 안정적 정착을 도모하기 위해 제5조제1항에 따른 위원회의 자문 등을 반영하여 통합 시·군의 장에게 개선 사항 등을 지도 또는 권고할 수 있다.

제11조(시행규칙) 이 조례의 시행에 필요한 사항은 규칙으로 정한다.

부 칙

이 조례는 공포한 날부터 시행한다.

붙임 1 **관계법령**

□ **지방자치분권 및 지역균형발전에 관한 특별법**

제46조(통합추진공동위원회) ① 제45조에 따른 지방의회 의견청취 또는 주민투표 등을 통하여 지방자치단체의 통합의사가 확인되면 관계 지방자치단체의 장은 명칭, 청사 소재지, 지방자치단체의 사무 등 통합에 관한 세부 사항을 심의하기 위하여 공동으로 통합추진공동위원회(이하 “공동위원회”라 한다)를 설치하여야 한다.

제48조(불이익배제의 원칙) 지방자치단체의 통합으로 인하여 종전의 지방자치단체 또는 특정 지역의 행정상·재정상 이익이 상실되거나 그 지역 주민에게 새로운 부담이 추가되어서는 아니된다.

제54조(예산에 관한 특례) 통합 지방자치단체는 통합 지방자치단체가 설치된 날부터 대통령령으로 정하는 일정 기간 동안 폐지되는 각 지방자치단체 간의 세출예산의 비율이 유지되도록 노력하여야 한다.

□ **지방자치분권 및 지역균형발전에 관한 특별법 시행령**

제58조(예산에 관한 특례) 법 제54조에서 “대통령령으로 정하는 일정 기간”이란 4년의 범위에서 통합 지방자치단체의 조례로 정하는 기간을 말한다.

□ **전북특별자치도 설치 및 글로벌생명경제도시 조성을 위한 특별법**

제103조(통합 지방자치단체 특례) ② 「지방자치분권 및 지역균형발전에 관한 특별법」 제54조에서 대통령령으로 정하도록 한 사항은 도 조례로 정할 수 있다.

□ **지방자치법**

제2조(지방자치단체의 종류) ① 지방자치단체는 다음의 두 가지 종류로 구분한다.

1. 특별시, 광역시, 특별자치시, 도, 특별자치도
2. 시, 군, 구

②지방자치단체인 구(이하 “자치구”라 한다)는 특별시와 광역시의 관할 구역의 구만을 말하며, 자치구의 자치권의 범위는 법령으로 정하는 바에 따라 시·군과 다르게 할 수 있다.

③제1항의 지방자치단체 외에 특정한 목적을 수행하기 위하여 필요하면 따로 특별지방자치단체를 설치할 수 있다. 이 경우 특별지방자치단체의 설치 등에 관하여는 제12장에서 정하는 바에 따른다.

붙임 2 **비용추계 미첨부 사유서**

1. 미첨부 근거규정

○ 전북특별자치도 자치법규 입법에 관한 조례 제12조제1항제1호,제2호

제12조(비용추계서 작성대상 및 제출) ① 전라북도의회 의원·전라북도의회 위원회·도지사는 예산 또는 기금상의 조치를 수반하는 의안을 발의할 경우에는 그 의안의 시행에 수반될 것으로 예상되는 비용에 대한 추계서(별지 제2호 서식)를 작성하여 첨부하여야 한다. 다만, 다음 각 호의 어느 하나에 해당하는 경우에는 그러하지 아니한다.

1. 예상되는 비용이 연평균 1억원 미만이거나 한시적인 경비로서 총 3억원 미만인 경우
2. 의안의 내용이 선언적·권고적인 형식으로 규정되는 등 기술적으로 추계가 어려운 경우
3. 국가의 안전보장 및 군사에 관한 사항으로 비용추계서의 첨부가 곤란한 경우

2. 미첨부 사유

- 예상되는 비용이 연평균 1억원 미만이거나 한시적인 경비로서 총 3억원 미만인 경우
- 의안의 내용이 선언적・권고적인 형식으로 규정되는 등 기술적으로 추계가 어려워 미첨부사유서를 제출함.

3. 작성자

○ 자치행정국 자치행정과 최문근(063-280-4230)

전북특별자치도 공고 제2024-2009호

정보통신공사업 신규등록 공고

정보통신공사업법 제72조의 규정에 따라 정보통신공사업 신규등록 사항을 다음과 같이 공고합니다.

전북특별자치도지사

2024년 12월 27일

등 록 번 호	상호 및 대표자	영업소 소재지	등 록 일 자
정보통신공사업 제630411호	티케이솔루션 유한회사 대표 김서진	전북특별자치도 진안군 진안읍 홍삼한방로 21-70	2024.12.18.

전북특별자치도 공고 제2024-2015호

비영리민간단체 신규등록 공고

비영리민간단체지원법 제4조제1항 및 동법 시행령 제3조제1항에 규정에 의하여 등록한 비영리민간단체를 동법 제4조2항 및 동법 시행령 제3조제3항에 의거 다음과 같이 공고합니다.

2024. 12. 27.

전 북 특 별 자 치 도 지 사

▣ 공 고 사 항

① 등록번호 : 제 2024-1-전북특별자치도-2호

② 단체명칭 : 마음나누리센터

③ 대 표 자

○ 성 명 : 김 한 주

○ 생 년 월 일 : 1961.8.26

단 체 명	소 재 지	대표자	주된사업	등록일
마음나누리센터	전북특별자치도 김제시 금산면 구성5길 84-15	김한주	·장애 학생의 학업중단 위기예방을 위한 대안교육사업 ·장애인 및 장애인 가족의 회복지원사업 ·장애인, 장애인가족 및 유관기관 후원사업 ·학교,병원,복지관,지역아동센터,돌봄교실, 청(소)년 시설 등의 유관기관 네트워크사업	2024.12.19

※ 기타 문의사항은 장애인복지과 장애인정책팀 장선경(280-2415)에게 연락하시기 바랍니다.

전북특별자치도 공고 제2024-2027호

정보통신공사업 신규등록 공고

정보통신공사업법 제72조의 규정에 따라 정보통신공사업 신규등록 사항을 다음과 같이 공고합니다.

전북특별자치도지사

2024년 12월 27일

등 록 번 호	상호 및 대표자	영업소 소재지	등 록 일 자
정보통신공사업 제630412호	유한회사 세움이엔지 대표 전미향	전북특별자치도 정읍시 태인면 태인공단2길 69	2024.12.20.

전북특별자치도 공고 제2024-2030호

공인 등록 공고

전북특별자치도 공인 조례 제8조(공고)에 의거 등록한 공인을 다음과 같이 공고합니다.

전북특별자치도지사
2024년 12월 27일

▣ 공 고 사 항
① 공인 등록 사유 : 위원회 개최·운영에 필요한 공인 등록
② 공인 등록 : 2024년 12월 27일
③ 등록 공인명 및 인영

등록공인		
부서명	공인명	인영
기업유치과	전북특별자치도지방산업단지계획심의위원회위원장 인	
기업유치과	전북특별자치도산업단지진흥및구조고도화촉진위원회위원장 인	

※ 기타 문의사항은 총무과 기록관리팀 이수민(280-4271)에게 연락하시기 바랍니다.

전북특별자치도 공고 제2024-2037호

비영리사단법인 정관변경 허가 공고

「민법」 제42조 및 「문화체육관광부 및 국가유산청 소관 비영리법인의 설립 및 감독에 관한 규칙」 제6조의 규정에 의하여 다음과 같이 비영리법인의 정관변경을 허가하였기에 공고합니다.

전북특별자치도지사
2024년 12월 27일

▣ 공 고 사 항

1. 허가번호 : 제2022-34호
2. 법 인 명 : 사단법인 줄포 전통 참연 보존협회
3. 소 재 지 : 전북 부안군 줄포면 부안로 865번지 22호
4. 대 표 자 : 김수성
5. 사업내용
   - ○ 정기적 전승사업(대보름 연날리기)
   - ○ 연 제작 전승보전을 위한 연구 및 보급사업
   - ○ 전래 미풍양속 등 전통문화의 조사, 연구, 진로, 사업
   - ○ 전통문화를 매개로 사회통합과 문화예술발전에 기여하는 사업
   - ○ 기타 법인의 설립 목적달성을 위하여

6. 변경 허가사항 : 주소 및 임원변경에 따른 정관변경
7. 변경 허가일자 : 2024. 12. 18.

□ 변경 내역

○ 정관변경

당 초	변 경
제 1 장 총 칙	**제 1 장 총 칙**
제3조(소재지) 본회의 사무소는 줄포중앙로 41-2에 두며 필요시 지부를 둘 수 있다	제3조(소재지) 본회의 사무소는 줄포부안로 865번지 22호에 두며 필요시 지부를 둘수 있다

전북특별자치도 공고 제2024-2042호

비영리법인 정관변경 허가 공고

민법 제45조 및 문화체육관광부 및 문화재청 소관 비영리법인의 설립 및 감독에 관한 규칙 제6조의 규정에 의하여 다음과 같이 법인의 정관변경을 허가하였기에 공고합니다.

전 북 특 별 자 치 도 지 사
2024년 12월 27일

□ 공고사항

1. 등록번호 : 제2023-43호

2. 법 인 명 : 재단법인 군산문화관광재단

3. 소 재 지 : 전북특별자치도 군산시 해망로 146-24

4. 대 표 자 : 강 임 준

5. 설립목적 : 군산시의 문화사업 진흥을 도모하고 군산·새만금 지역의 관광활성화를 위한 다양한 시책 개발 및 지원

6. 허가구분 : 정관 변경(제1조(명칭), 제2조(목적), 제4조(사업), 제6조(임원추천위원회의 구성 및 운영, 제8조(임원의 구성), 제9조(이사장), 제10조(대표이사), 제16조(임원의 해임), 제22조(파견근무), 제27조(의결정족수 등), 제32조의2(운영재원), 제41조(잉여금의 처리))

7. 변경 허가일자 : 2024. 12. 23.

전북특별자치도 맞춤형소화장치 설치기준 예규를 다음과 같이 발령한다.

전북특별자치도지사

2024년 12월 27일

전북특별자치도 예규 제279호

전북특별자치도 맞춤형소화장치 설치기준 제정예규

제1조(목적) 이 기준은 화재초기 지역주민이 활용하여 화재를 진압하는 시설인 맞춤형소화장치의 설치 및 관리에 관하여 필요한 사항을 규정함을 목적으로 한다.

제2조(정의) 이 기준에서 사용하는 용어의 뜻은 다음과 같다.

1. “맞춤형소화장치”란 소방호스(소방용릴호스를 포함한다) 등을 수원에 연결하여 화재를 진압하는 시설이나 장치를 말한다.
2. “수원”이란 우물, 관정, 물탱크 등과 같이 일정시간 초기 화재진압을 위한 물을 공급할 수 있는 것을 말한다.
3. “소방호스”란 소화전의 방수구에 연결하여 소화용수를 방수하기 위한 도관으로서 호스와 연결금속구로 구성되어 있는 소방용릴호스 또는 소방용고무내장호스를 말한다.
4. “관창”이란 소방호스용 연결금속구 또는 중간연결금속구 등의 끝에 연결시켜 소화용수를 방수하게 하는 나사식 또는 차입식 토출기구를 말한다.
5. “맞춤형소화장치 설치 심의위원회”란 맞춤형소화장치 설치·운영에 따른 중요사항을 심의하기 위하여 해당 소방본부장 또는 소방서장이 설치하여 운영하는 위원회를 말한다.

제3조(적용범위) 이 규정은 전북특별자치도지사(이하 “도지사”라 한다)가 전북특별자치도내에 맞춤형소화장치를 설치할 때 적용한다.

제4조(맞춤형소화장치의 구성) ① 맞춤형소화장치는 소화장치함, 소방호스, 관창 등으로 구성한다.

② 제1항에도 불구하고 필요한 경우에는 수동식 소화기 등 필요한 소화용구를 추가로 비치할 수 있다.

제5조(맞춤형소화장치함의 기준 등) 맞춤형소화장치함은 다음 각 호의 기준에 적합하도록 하여야 한다.

1. 「소화전함의 성능인증 및 제품검사의 기술기준」에 적합한 것으로 설치하되 밸브의 조작, 호스의 수납 등에 충분한 여유가 있도록 할 것
2. 맞춤형소화장치함의 내부는 호스의 연장 및 수납조작이 원활한 구조일 것
3. 맞춤형소화장치함의 앞면에는 주정차금지 문구를 표시하고, 내·외부에는 누구나 쉽게 맞춤형소화장치를 활용할 수 있도록 그림문자로 표현한 사용 방법이 표시되어 있을 것

제6조(가압펌프) 맞춤형소화장치를 설치하는 지역의 수원 여건상 필요한 때에는 가압펌프를 설치하여 적정 방수압력이 확보되도록 할 수 있다. 이 경우 전원공급 장치와 이를 수용하여 관리할 수 있는 시설을 갖추어야 한다.

제7조(소방호스·관창) 소방호스 및 관창과 관련한 사항은 「비상소화장치의 설치 및 관리 기준」을 준용한다.

제8조(유지관리) ① 급수배관, 소방호스 및 관창은 항상 결합된 상태로 유지 및 관리되어야 한다.

② 소방용고무내장호스는 아코디언 또는 호스릴 식 등으로 보관하여 화재 시 쉽게 반출될 수 있도록 하여야 한다.

③ 소방호스는 사용 후 호스 내 잔류 물기를 제거하고 건조 후 비치하여야 한다.

④ 맞춤형소화장치함의 잠금장치는 화재 시 쉽게 개방될 수 있도록 하여야 한다. 이 경우 맞춤형소화장치 구성물품의 도난 방지를 위해 문 개방 시 경보음과 불빛이 점등되는 장치를 구비할 수 있다.

제9조(맞춤형소화장치의 조사) ① 도지사는 맞춤형소화장치에 대한 조사를 실시할 수 있으며, 조사에 관한 사항은 「소방기본법 시행규칙」 제7조를 준용한다.

② 도지사는 제1항에 따라 맞춤형소화장치에 대해 조사할 경우 별지 제1호서식을 활용할 수 있다.

부 칙

이 예규는 발령한 날부터 시행한다.

【별지 제1호서식】

맞춤형 소화장치 조사부

※ 조사내용을 간단명료하게 기재할 것

수리번호	위 치	소화장치 연결방식에 따른 구분	소방호스에 따른 구분
		우물( ) / 관정( ), 물탱크( )	일반형( ) / 릴호스형( ) / 복합형( )

내부비치 물품현황	고무내장형호스(40㎜ 본, 65㎜ 본) 소방용릴호스(㎜ m 본) 소화기 개 기타( )	방수압력 (MPa)	
		펌프 가동여부	

조사일시	외관 상태	물품 상태	말단 방수압력 (MPa)	기타사항	사용가능 여부	조사자	결재자

※ 범례 : 정상 O, 불량 X

210㎜×297㎜[백상지(80g/㎡) 또는 중질지(80g/㎡)]

도 지 사 지 시 사 항

◇ **2024. 12. 16.(월)** 16:30 간부회의 시

관리 번호	지시 제목	지시 내용
	당면·현안업무	○ **2025년 국가예산 확정에 따른 후속조치** - 어려운 여건 속에서 국가예산 역대 최대 규모인 9조 2천억 원을 확보한 것은 직원들의 노고 덕분임 - 미반영된 사업은 논리를 세밀하게 보강하여 '25년 정부 추경이나 '26년 사업으로 반영될 수 있도록 미리 준비하기 바람 (주관: 전 실국)
		○ **올림픽 유치 후보지 최종 선정까지 도정 역량 집중** - '25.1.6.부터 이틀간 올림픽 현장실사가 예정되어 있으므로 철저한 준비를 통해 심사위원들이 감동할 수 있는 스토리를 마련하기 바람 - '24년 2회 추경에서 편성된 올림픽 관련 예산은 신속하게 집행하고 홍보에 집중하기 바라며, - 14개 시·군, 도내 대학생, 인플루언서 등과 협력하여 범도민 붐업 분위기 조성에 만전을 기하기 바람 (주관: 2036하계올림픽유치TF본부/협조: 전 실국)
		○ **도정 성과 홍보 철저** - 12월은 한 해를 돌아보고 도민들과 성과를 공유하는 시기로, 실·국별 주요 업무성과 브리핑을 진행하고 있음 - 복지부 '아동보호체계 구축 평가' 대상(전국 1위) 수상 등 주요 성과는 체계적으로 정리하여 언론에 홍보하고, - 실·국장들은 TV·라디오 대담에 적극 참여하여 도정 홍보와 도민 소통에 만전을 기하기 바람 (주관: 전 실국)

관리 번호	지시 제목	지시 내용
	당면·현안업무	○ **이차전지 폐수 처리를 위한 관계자 소통 강화** -「물환경보전법 및 하수도법 시행규칙」개정안이 입법예고(환경부, '24.12.5.~'25.1.14.)됨에 따라 이차전지 폐수 적정 처리를 위한 제도 개선이 이루어질 예정임 - 어민, 환경단체, 기업 등 관계자에게 개정 내용과 '25년 폐수 관련 사업 등을 충분히 설명하여 불안감을 해소하고 신뢰를 구축하기 바라며, - 다양한 의견을 청취·수렴하여 우리 지역의 목소리를 정부에 적극 전달하기 바람 (주관: 생활환경과/협조: 수산정책과)

군산시 고시 제2024-172호

군산 도시관리계획(용도지구:방화지구) 결정(변경) 지형도면승인 고시

전북특별자치도 고시 제2024-408호(2024.12.20.)로 고시된 군산 도시관리계획(용도지구:방화지구) 결정(변경) 사항에 대하여「국토의 계획 및 이용에 관한 법률」제32조 및「토지이용규제기본법」제8조에 따라 다음과 같이 지형도면을 승인·고시하고, 관계도서는 군산시 도시계획과에 비치하여 일반인에게 보입니다.

2024년 12월 27일

군 산 시 장

1. 군산 도시관리계획 결정(변경) 조서

가. 도시관리계획(용도지구) 결정(변경) 조서

구분	도면표시번호	지구명	위 치	제 한 내 용	면적(㎡)	최초 결정일	비 고
기정	1	방화지구	시가지 중심부 및 조촌, 경암, 미장, 경장동 상업지역 일원	건축물의 주요 구조부 및 외벽을 내화구조로 제한	2,343,506	전북고136호 ('87.10.31)	-
변경	1	방화지구	기존 시가지 및 조촌, 경암, 미장, 경장동 상업지역 일원	건축물의 주요 구조부 및 외벽을 내화구조로 제한	2,086,086	전북고136호 ('87.10.31)	감) 257,420

나. 도시관리계획(용도지구) 결정(변경) 사유서

도면표시번호	지구명	변경내용	변경사유
1	방화지구	○ 방화지구1 면적축소 A = 2,343,506㎡ → 2,086,086㎡ 감) 257,420㎡ ※ 건축자산진흥구역 중복지역 : 237,085㎡ ※ 제2종일반주거지역(클래시움일원) : 15,545㎡ ※ 해망로 일원 : 4,790㎡	○군산시 주요 관광자원인 근대문화유산을 보전하기 위해 2017년 지정된 건축자산 진흥구역과 방화지구가 상충되는 문제로 근대건축물이 멸실되는 것을 방지하고 방화지구 지정기준에 불부합하는 지역을 대상으로 불필요한 규제 정비 차원에서 방화지구를 일부 해제하고자 함

2. 군산 도시관리계획 결정(변경) 지형도면 : 실음생략

군산시 공고 제2024-2781호

군산 도시계획시설(근린공원:새들공원)사업 실시계획(변경)인가 전 열람공고

군산시 고시 제2023-117호(2023.7.14.)에 의거 우리시로부터 사업시행자 지정 및 실시계획인가 득하여 시행 중인 수송동 708-9번지 일원 도시계획시설(근린공원:새들공원)사업 실시계획이 변경 작성·제출되어 변경인가 전 「국토의 계획 및 이용에 관한 법률」 제90조 및 같은 법 시행령 제99조, 「공익사업을 위한 토지 등의 취득 및 보상에 관한 법률」 제21조 제2항 및 같은 법 시행령 제11조 규정에 따라 사업인정에 관한 주민, 이해관계자 등의 의견을 듣고자 하오니 열람기간 내에 의견서를 제출하여 주시기 바랍니다.

2024년 12월 27일
군 산 시 장

1. 열람 기간 : 공고일로부터 14일간
2. 열람 장소 : 군산시청 도시계획과
3. 사업의 개요
 가. 사업시행지의 위치 : 군산시 수송동 708-9번지 외 96필지
 나. 사업의 종류 및 명칭
  1) 종 류 : 도시계획시설(근린공원)사업
  2) 명 칭 : 새들허브숲 조성사업
 다. 사업의 규모 및 면적 : 새들허브숲 75,319㎡ 조성
 라. 사업시행자의 주소 및 성명
  1) 사업시행자 주소 : 전북 군산시 시청로 17(조촌동, 군산시청)
  2) 사업시행자 성명 : 군산시장(산림녹지과)
 마. 사업착수 및 준공예정일
  - (당초) 2023. 7. 14. ~ 2024. 12. 31. / (변경) 2023. 7. 14. ~ 2025. 12. 31.
 바. 사용 또는 수용할 토지조서 : 붙임 참고
4. 열람 기간내 열람하시고 의견이 있으시면 열람 장소에 비치된 의견서를 제출하시기 바라며, 자세한 사항은 군산시청 도시계획과(☎063-454-3532)로 문의하

시기 바랍니다.

[붙임] 사용 또는 수용할 토지조서

연번	소재지	지번	지목	면적(㎡)		토지소유자		토지소유자외 권리명세			비고
				공부상 면적	사용 면적	성 명	주 소	권리자	주소	권리의 종류 및 내용	
합 계											
1	수송동	702-8	임	1200	1200	군산시	군산시 시청로 17				
2	수송동	702-9	임	922	922	군산시	군산시 시청로 17				
3	수송동	702-10	임	331	331	군산시	군산시 시청로 17				
4	수송동	산24-2	임	4388	4388	국(산림청)	대전 서구 청사로 189				
5	수송동	702-11	임	300	300	군산시	군산시 시청로 17				
6	수송동	산23	임	500	500	군산시	군산시 시청로 17				
7	수송동	708-10	임	1400	1400	군산시	군산시 시청로 17				
8	수송동	산34	임	1264	1,211	군산시	군산시 시청로 17				
9	수송동	산22	임	89	89	군산시	군산시 시청로 17				
10	수송동	702-1	임	4300	4300	군산시	군산시 시청로 17				
11	수송동	702-17	임	81	81	군산시	군산시 시청로 17				
12	수송동	702-18	임	337	337	군산시	군산시 시청로 17				
13	수송동	702-2	임	1431	1431	군산시	군산시 시청로 17				
14	수송동	708-7	임	1400	1400	군산시	군산시 시청로 17				
15	수송동	708-8	임	1000	1000	군산시	군산시 시청로 17				
16	수송동	998	임	1493	1493	군산시외2인	군산시 시청로 17				
17	수송동	1000	임	270	270	군산시	군산시 시청로 17				
18	수송동	999	임	827	827	군산시	군산시 시청로 17				
19	수송동	708-9	임	1400	1400	군산시	군산시 시청로 17				
20	수송동	산33	임	2001	2001	군산시	군산시 시청로 17				
21	수송동	708-2	임	3660	3660	군산시	군산시 시청로 17				
22	수송동	708-1	임	691	691	군산시	군산시 시청로 17				
23	수송동	962	전	48	48	군산시	군산시 시청로 17				
24	수송동	963	전	526	526	군산시	군산시 시청로 17				
25	수송동	701-4	전	331	331	군산시	군산시 시청로 17				
26	수송동	1004	전	369	341	군산시	군산시 시청로 17				
27	수송동	1001	전	12	5	군산시	군산시 시청로 17				
28	수송동	1003	전	180	90	군산시	군산시 시청로 17				
29	수송동	702-5	전	605	605	군산시	군산시 시청로 17				

연번	소재지	지번	지목	면적(㎡)		토지소유자		토지소유자외 권리명세			비고
				공부상 면적	사용 면적	성 명	주 소	권리자	주소	권리의 종류 및 내용	
합 계											
30	수송동	702-4	전	1960	1960	군산시	군산시 시청로 17				
31	수송동	966	전	1273	1273	군산시	군산시 시청로 17				
32	수송동	968	전	407	407	국(기획재정부)	세종시 갈매로 477				
33	수송동	967	전	137	137	군산시	군산시 시청로 17				
34	수송동	972	전	347	347	군산시	군산시 시청로 17				
35	수송동	970	전	241	241	군산시	군산시 시청로 17				
36	수송동	971	전	195	195	국(기획재정부)	세종시 갈매로 477				
37	수송동	977	전	440	440	국(기획재정부)	세종시 갈매로 477				
38	수송동	976	전	631	631	군산시	군산시 시청로 17				
39	수송동	974	전	109	109	국(기획재정부)	세종시 갈매로 477				
40	수송동	973	전	137	137	국(기획재정부)	세종시 갈매로 477				
41	수송동	991	전	433	433	국(기획재정부)	세종시 갈매로 477				
42	수송동	978	전	274	274	국(기획재정부)	세종시 갈매로 477				
43	수송동	980	전	406	406	국(기획재정부)	세종시 갈매로 477				
44	수송동	982	전	131	131	군산시	군산시 시청로 17				
45	수송동	702	전	317	317	군산시	군산시 시청로 17				
46	수송동	702-7	전	1091	1091	군산시	군산시 시청로 17				
47	수송동	702-6	전	1207	1207	군산시	군산시 시청로 17				
48	수송동	704-1	전	863	863	군산시	군산시 시청로 17				
49	수송동	986	전	309	309	군산시	군산시 시청로 17				
50	수송동	989	전	332	332	군산시	군산시 시청로 17				
51	수송동	702-3	전	469	469	사유지 (황정현)	나포면 주곡리 184				
52	수송동	706	전	664	664	군산시	군산시 시청로 17				
53	수송동	701-2	전	716	716	군산시	군산시 시청로 17				
54	수송동	987	전	27	27	군산시	군산시 시청로 17				
55	수송동	988	전	41	41	군산시	군산시 시청로 17				
56	수송동	701-3	전	49	49	군산시	군산시 시청로 17				
57	수송동	993	전	1150	1150	군산시	군산시 시청로 17				
58	수송동	983	전	23	23	군산시	군산시 시청로 17				
59	수송동	985	전	225	225	군산시	군산시 시청로 17				
60	수송동	984	전	101	101	군산시	군산시 시청로 17				
61	수송동	990	전	754	754	군산시	군산시 시청로 17				
62	수송동	992	전	985	985	군산시	군산시 시청로 17				
63	수송동	981	전	11	11	국(기획재정부)	세종시 갈매로 477				
64	수송동	994	전	264	264	군산시	군산시 시청로 17				
65	수송동	995	전	979	979	군산시	군산시 시청로 17				
66	수송동	996	전	2431	2431	군산시	군산시 시청로 17				
67	수송동	997	전	257	257	군산시	군산시 시청로 17				

연번	소재지	지번	지목	면적(㎡)		토지소유자		토지소유자의 권리명세			비고
				공부상 면적	사용 면적	성 명	주 소	권리자	주소	권리의 종류 및 내용	
합 계											
68	수송동	707	전	939	939	군산시	군산시 시청로 17				
69	수송동	969	묘	122	109	국(기획재정부)	세종시 갈매로 477				
70	수송동	975	묘	245	243	국(기획재정부)	세종시 갈매로 477				
71	수송동	979	묘	271	264	군산시	군산시 시청로 17				
72	수송동	961	공	4605.6	4604	군산시	군산시 시청로 17				
73	수송동	1005	도	156	138	국(농림수산부)	세종시 다솜2로 94				
74	수송동	965	도	1208	888	국(농림수산부)	세종시 다솜2로 94				
75	수송동	964	도	64	64	군산시	군산시 시청로 17				
76	수송동	788	공	1184.2	894	군산시	군산시 시청로 17				
77	지곡동	산9	임	595	595	군산시	군산시 시청로 17				
78	지곡동	286-5	임	5566	5566	군산시	군산시 시청로 17				
79	지곡동	273-10	임	16	16	군산시	군산시 시청로 17				
80	지곡동	273-9	임	16	16	군산시	군산시 시청로 17				
81	지곡동	273-13	임	7	7	군산시	군산시 시청로 17				
82	지곡동	286-7	임	4818	4818	군산시	군산시 시청로 17				
83	지곡동	273-1	전	605	605	군산시	군산시 시청로 17				
84	지곡동	286-1	전	1283	1283	군산시	군산시 시청로 17				
85	지곡동	286	전	1202	775	군산시	군산시 시청로 17				
86	지곡동	279	답	1987	544	군산시	군산시 시청로 17				
87	지곡동	273-4	대	11	11	군산시	군산시 시청로 17				
88	지곡동	273-3	대	96	80	군산시	군산시 시청로 17				
89	지곡동	273-2	대	55	54	군산시	군산시 시청로 17				
90	나운동	126-10	전	1807	225	군산시	군산시 시청로 17				
91	나운동	124-6	전	64	12	군산시	군산시 시청로 17				
92	나운동	126-13	전	203	136	군산시	군산시 시청로 17				
93	나운동	114-21	전	570	60	군산시	군산시 시청로 17				
94	나운동	114-23	전	1563	316	군산시	군산시 시청로 17				
95	나운동	127-3	전	1437	332	군산시	군산시 시청로 17				
96	나운동	114-17	도	463	35	국(국토교통부)	세종시 도움6로 11				
97	나운동	126-5	도	360	126	국(농수산부)	세종시 다솜2로 94				

군산시 공고 제2024-2787호

군산 도시계획시설(유원지)사업 실시계획(변경)인가 전 열람공고

군산시 고시 제2021-170호(2021.11.19.)에 의거 우리시로부터 실시계획(변경)인가 득하여 시행 중인 나운동 1234-40번지 일원 도시계획시설(유원지)사업 실시계획이 변경 작성·제출되어 변경인가 전 「국토의 계획 및 이용에 관한 법률」 제90조 및 같은 법 시행령 제99조, 「공익사업을 위한 토지 등의 취득 및 보상에 관한 법률」 제21조 제2항 및 같은 법 시행령 제11조 규정에 따라 사업인정에 관한 주민, 이해관계자 등의 의견을 듣고자 하오니 열람기간 내에 의견서를 제출하여 주시기 바랍니다.

2024년 12월 27일
군 산 시 장

1. 열람 기간 : 공고일로부터 14일간
2. 열람 장소 : 군산시청 도시계획과
3. 사업의 개요
 가. 사업시행지의 위치 : 군산시 나운동 1234-40번지 외 5필지
 나. 사업의 종류 및 명칭
  1) 종 류 : 도시계획시설(유원지)사업
  2) 명 칭 : 은파유원지 더테라스 관광호텔 신축공사(2단계)
 다. 사업의 규모 및 면적
  1) 부지면적 : (2단계) 21,140㎡ / (전체) 38,361㎡
  2) 건축계획 : (2단계) 생활숙박시설, 건축면적 5,499.96㎡, 연면적 43,491.64㎡
  (전체) 문화관광호텔+생활숙박시설, 건축면적 9,297.90㎡, 연면적 58,843.64㎡
 라. 사업시행자의 주소 및 성명
  1) 사업시행자 주소 : 전북 군산시 은파순환길 20, 4층
  2) 사업시행자 성명 : 시엘티개발㈜ 대표 정호경
 마. 사업착수 및 준공예정일
  1) 2단계 : (당초) 인가고시일 ~ 2024. 12. 31. / (변경) 인가고시일 ~ 2026. 12. 31.

2) 전 체 : (당초) 인가고시일 ~ 2024. 12. 31. / (변경) 인가고시일 ~ 2026. 12. 31.

바. 사용 또는 수용할 토지조서 : 붙임 참고

4. 열람 기간내 열람하시고 의견이 있으시면 열람 장소에 비치된 의견서를 제출하시기 바라며, 자세한 사항은 군산시청 도시계획과(☎063-454-3532)로 문의하시기 바랍니다.

[붙임] 사용 또는 수용할 토지조서

번호	위치	지번	지목	공부면적 (㎡)	편입면적 (㎡)	소유자		소유권이외의권리		비고
						성명	주소	성명	주소	
합 계				**38,361**	**38,361**					
1	나운동	1234-31	대	14,474	14,474	(주)무궁화신탁	서울시 강남구 테헤란로 134			1단계 사업완료
2	나운동	1234-36	대	2,366	2,366	(주)무궁화신탁	서울시 강남구 테헤란로 134			
3	나운동	1234-37	대	118	118	(주)무궁화신탁	서울시 강남구 테헤란로 134			
4	나운동	1234-38	대	179	179	(주)무궁화신탁	서울시 강남구 테헤란로 134			
5	나운동	1234-39	대	84	84	(주)무궁화신탁	서울시 강남구 테헤란로 134			
소 계				**17,221**	**17,221**					
6	나운동	1234-35	임	404	404	(주)무궁화신탁	서울시 강남구 테헤란로 134			2단계 사업시행
7	나운동	1234-40	임	16,348	16,348	(주)무궁화신탁	서울시 강남구 테헤란로 134			
8	나운동	1234-41	임	868	868	(주)무궁화신탁	서울시 강남구 테헤란로 134			
9	나운동	1222-4	전	320	320	(주)무궁화신탁	서울시 강남구 테헤란로 134			
10	나운동	산366-22	임	1,208	1,208	군산시	군산시 시청로 17			
11	미룡동	산153-1	임	1,992	1.992	정성혁	서울시 용산구 원효로 216			
소 계				**21,140**	**21,140**					

익산시 고시 제2024-258호

익산 도시계획시설(도로)사업 실시계획(변경)인가 고시

도시계획시설(도로)사업에 대하여『국토의 계획 및 이용에 관한 법률』제88조 및 같은 법 시행령 제97조 규정에 의거 실시계획(변경)인가하고 같은 법 제91조 및 같은 법 시행령 제100조 규정에 의거 다음과 같이 고시합니다.

이에 따른 관계도서는 익산시청 도시개발과(☎063-859-7289)에 비치하여 일반에게 보입니다.

익 산 시 장
2024년 12월 27일

1. 사업시행지의 위치: 붙임
2. 사업의 종류 및 명칭
   가. 사업의 종류: 도시계획시설(도로)사업
   나. 사업의 명칭: 목천동 원주아파트~우석장례식장간 도로확장 외 8개 노선
3. 사업의 면적 또는 규모: 붙임
4. 사업시행자의 성명 및 주소
   가. 성 명: 익산시장
   나. 주 소: 전북특별자치도 익산시 인북로32길 1(남중동)
5. 사업의 착수 및 준공예정일(**변경**): 붙임
6. 수용 또는 사용할 토지조서 및 지장물 조서: 게재생략
7. 관계도서: 게재생략
8. 실시계획(변경)인가 사업내역: 붙임

[도시계획시설(도로) 실시계획(변경)인가 내역]

연번	사 업 명	시설명	사 업 시 행 지	사업개요		사업기간		비고
				거리	폭	당초	**변경**	
1	목천동 원주아파트~우석장례식장간 도로확장	대로1류 1호선	익산시 목천동 355-7번지 일원	L=710m	B=35m	2005.3 ~2024.12.31	2005.3 ~2026.12.31	
2	모현동 명일아파트 옆 도로개설공사	소로2류 51호선	익산시 모현동1가 188-12번지 일원	L=385m	B=8m	2005.11 ~2024.12.31	2005.11 ~2026.12.31	
3	황등 중로(2차)(중로2류2호) 도로개설공사	중로2류 2호선	익산시 황등면 황등리 999-215번지 일원	L=1,500m	B=15m	2006.2.01. ~2024.12.31	2006.2.1. ~2026.12.31	
4	함열군청앞(소로1-10호) 도로개설공사	소로1류 10호선	익산시 함열읍 와리 186-27번지 일원	L=218m	B=10m	2009.4 ~2024.12.31	2009.4 ~2026.12.31	
5	인화동 천일유치원앞(소로3류467선) 도로개설공사	소로3류 467호선	익산시 인화동2가 39-1번지 일원	L=78m	B=6m	2010.1 ~2024.12.31	2010.1 ~2026.12.31	
6	함열 금호맨션 앞(소로2류2호) 도로개설공사	소로2류 2호선	익산시 함열읍 와리 1129-46번지 일원	L=145m	B=8m	2018.7 ~2024.12.31	2018.7 ~2026.12.31	
7	영등동 유명탕집 옆 소로1류304호 도로개설	소로1류 304호선	익산시 영등동 210-30번지 일원	L=67m	B=10m	2005.3 ~2024.12.31	2005.3 ~2026.12.31	
8	모현동 소로3류834호 도로개설공사	소로3류 834호	모현동1가 371-6 ~ 모현동1가 364-6	L=51	B=6m	2020.6 ~2024.12.31	2020.6 ~2026.12.31	
9	송학동 티스테이션 ~ 평동로간 도로개설공사	대로3류 21호	송학동 126-1 ~ 송학동 224-138	L=325	B=25	2021.4 ~2024.12.31	2021.4 ~2026.12.31	

익산시 고시 제2024-261호

익산 도시계획시설(체육시설, 도로) 실시계획(변경)인가 고시

도시계획시설(체육시설, 도로)사업에 대하여『국토의 계획 및 이용에 관한 법률』제88조 및 같은 법 시행령 제97조 규정에 의거 실시계획(변경)인가하고 같은 법 제91조 및 같은 법 시행령 제100조 규정에 의거 다음과 같이 고시합니다.

이에 따른 관계도서는 익산시청 도시개발과(☎063-859-7289)에 비치하여 일반에게 보입니다.

익 산 시 장
2024년 12월 27일

1. 사업시행지의 위치(변경없음)
   ○ 위 치 : 전북 익산시 함열읍 석매리 1138-1번지 일원
2. 사업의 종류 및 명칭(변경없음)
   ○ 사업의 종류 : 도시계획시설(체육시설, 도로) 사업
   ○ 사업의 명칭 : 익산 도시계획시설(체육시설, 도로) 조성공사
3. 면적 또는 규모(변경없음)
   ○ 면 적 : 27,442㎡
   ○ 규 모 : 체육시설 26,912㎡, 도로 530㎡
4. 사업시행자의 성명 및 주소(변경없음)
   ○ 성 명 : 대승골프연습장 대표 정국중
   ○ 주 소 : 전북 익산시 함열읍 석매리 1138-1
5. 사업의 착수예정일 및 준공예정일(**변경**)
   ○ 착수예정일 : 실시계획인가 고시일
   ○ 준공예정일 : (당초) 2024. 12. 31. ⇒ (변경) 2026. 12. 31.
6. 수용 또는 사용할 토지조서(변경없음) : “게재 생략”
7. 『국토의 계획 및 이용에 관한 법률』제99조의 규정에 의한 공공시설 등의 귀속 및 양도에 관한 사항
   ○ 공공시설(도로/중로2류56호)은 준공 전에 익산시로 무상 귀속함
8. 관계도서 : “게재생략”

익산시 고시 제2024 - 262호

익산 도시관리계획(도시계획시설:자동차정류장) 결정(폐지)에 따른 지형도면 고시

전북특별자치도 고시 제2024-406호(2024.12.20.)호로 결정(변경) 고시된 익산 도시관리계획(도시계획시설:자동차정류장)에 대하여「국토의 계획 및 이용에 관한 법률」제32조,「토지이용규제 기본법」제8조 및「전북특별자치도 사무위임 조례」제2조의 규정에 따라 다음과 같이 지형도면을 작성하고 승인·고시합니다. 이에 따른 관계도서는 익산시청 도시개발과(☎063-859-5592)에 비치하여 일반인에게 보입니다.

2024년 12월 27일
익 산 시 장

1. 익산 도시관리계획(도시계획시설:자동차정류장) 결정(변경) 조서

가. 도시계획시설(자동차정류장) 결정(변경) 조서

구분	도면표시 번호	시설명	위치	면적(㎡)			최초 결정일	비고
				기정	변경	변경후		
폐지	1	자동차정류장 (고속버스터미널)	익산시 평화동 247-1 일원	2,500	감)2,500	-	건설부 고시 1972-326호 (1972. 8. 5.)	

나. 도시계획시설(자동차정류장) 결정(변경) 사유서

도면표시 번호	시설명	결정 내용	결정 사유
1	자동차정류장 (고속버스터미널)	• 시설 폐지 - 위 치 : 익산시 평화동 247-1 일원 - 면 적 : 2,500㎡→0㎡감) 2,500㎡	• 고속버스터미널 폐업으로 자동차정류장 기능이 상실됨에 따른 도시계획시설 결정 폐지

2. 익산 도시관리계획 결정(변경) 관계도서 : 실음생략(열람장소 비치). 끝.

익산시 고시 제2024-264호

익산 도시관리계획(도시계획시설/익산묘지공원) 공원조성계획 결정(경미한변경) 및 실시계획인가 고시

익산 도시계획시설(익산묘지공원)에 대하여 『국토의 계획 및 이용에 관한 법률』 제30조 및 같은 법 시행령 제25조, 『도시공원 및 녹지 등에 관한 법률』 제16조의2 규정에 따라 공원조성계획 결정(경미한변경)하고, 『국토의 계획 및 이용에 관한 법률』 제88조 및 같은법 시행령 제97조 규정에 따라 실시계획인가 함에 따라 같은 법 제91조 및 같은 법 시행령 제100조 규정에 의거 다음과 같이 고시합니다.

이에 따른 관련도서는 익산시청 녹색도시조성과(☎063-859-5892)에 비치하여 일반인에게 보입니다.

익 산 시 장

2024년 12월 27일

1 익산 도시계획시설(묘지공원) 결정 현황

▌공원 결정 조서

구분	도면표시 번 호	공원명	시설의 세분	위치	면적(㎡)			최 초 결정일	비고
					기정	변경	변경후		
변경	14	익산 묘지공원	묘지공원	팔봉동 368-14번지 일원	200,303	-	200,303	건설부고시299 (86.07.04)	

2 묘지공원 공원조성계획 결정(경미한 변경) 내용

1 .묘지공원 공원조성계획 (경미한 변경)결정 조서

가. 공원조성계획 결정(변경) 총괄 조서 :“변경”

시설구분		부지면적(㎡)			건축면적(㎡)						구성비 (%)	비고
		기정	변경	변경후	바닥면적			연면적				
					기정	변경	변경후	기정	변경	변경후		
합계		200,303	-	200,303	3,370.15	감)14.00	3,356.15	3,816.03	감)14.00	3,802.03	100	83.24%
기반 시설	소계	16,084	증)962	17,046	-	-	-	-	-	-	8.5	
	도로	15,237	증)760	15,997	-	-	-	-	-	-	8.0	
	광장	847	증)202	1,049	-	-	-	-	-	-	0.5	
조경시설		13,895	-	13,895	221.70	-	221.70	221.70	-	221.70	6.9	
휴양시설		5,140	증)54	5,194	70.00	-	70.00	70.00	-	70.00	2.6	
유희시설		-	증)370	370	-	-	-	-	-	-	0.2	
편익시설		11,892	감)4,030	7,862	302.82	감)30.00	272.82	302.82	감)30.00	272.82	3.9	
공원관리시설		205	증)17	222	76.50	증)16.00	92.50	76.50	증)16.00	92.50	0.1	
기타시설		112,120	-	112,120	1,878.13	-	1,878.13	2,159.01	-	2,159.01	56.0	
교양시설		10,033	-	10,033	821.00	-	821.00	986.00	-	986.00	5.0	
녹지		30,934	증)2,627	33,561	-	-	-	-	-	-	16.8	

나. 공원조성계획 결정(변경) 세부시설 조서 :“변경”

구분	번호	시설명	부지면적(㎡)			건축면적(㎡)						비고
						바닥면적			연면적			
			기정	변경	변경후	기정	변경	변경후	기정	변경	변경후	
총 계			200,303	-	200,303	3,370.15	감)14	3,356.15	3,816.03	감)14	3,802.03	
기반시설	소 계		16,084	증)962	17,046	-	-	-	-	-	-	
	1-1	도로	14,497	-	14,497	-	-	-	-	-	-	
	1-2	보행로	740	증)760	1,500	-	-	-	-	-	-	
	2-1	진입광장1	310	-	310	-	-	-	-	-	-	
	2-2	진입광장2	537	-	537	-	-	-	-	-	-	
	2-3	진입광장3	-	증)115	115	-	-	-	-	-	-	
	2-4	진입광장4	-	증)87	87	-	-	-	-	-	-	
조경시설	소계		13,895	-	13,895	221.70	-	221.70	221.70	-	221.70	
	3	잔디광장	4,000	감)15	3,985	-	-	-	-	-	-	
	4-1	파고라1	105	-	105	-	-	-	-	-	-	
	4-2	파고라2	20	-	20	-	-	-	-	-	-	
	4-3	파고라3	90	-	90	-	-	-	-	-	-	
	4-4	파고라4	20	-	20	-	-	-	-	-	-	
	4-5	파고라5	20	-	20	-	-	-	-	-	-	
	4-6	파고라6	-	-	-	16.00	-	16.00	16.00	-	16.00	
	4-7	파고라7	-	-	-	16.00	-	16.00	16.00	-	16.00	
	4-8	파고라8	-	-	-	16.00	-	16.00	16.00	-	16.00	
	4-9	파고라9	-	-	-	16.00	-	16.00	16.00	-	16.00	
	4-10	파고라10	-	-	-	16.00	-	16.00	16.00	-	16.00	
	4-11	파고라11	64	-	64	10.00	-	10.00	10.00	-	10.00	
	4-12	파고라12	64	-	64	10.00	-	10.00	10.00	-	10.00	
	4-13	파고라13	64	-	64	10.00	-	10.00	10.00	-	10.00	
	4-14	파고라14	64	-	64	10.00	-	10.00	10.00	-	10.00	
	4-15	파고라15	64	-	64	10.00	-	10.00	10.00	-	10.00	
	4-16	파고라16	-	-	-	26.00	-	26.00	26.00	-	26.00	
	4-17	파고라17	-	-	-	6.90	-	6.90	6.90	-	6.90	
	4-18	파고라18	-	-	-	6.90	-	6.90	6.90	-	6.90	
	4-19	파고라19	-	-	-	6.90	-	6.90	6.90	-	6.90	
	5-1	화원	6,920	-	6,920	-	-	-	-	-	-	
	6-1	수경시설	-	-	-	45.00	-	45.00	45.00	-	45.00	
	8	미로원	2,400	-	2,400	-	-	-	-	-	-	
	31-1	조형문주1	-	증)8	8	-	-	-	-	-	-	
	31-2	조형문주2	-	증)7	7	-	-	-	-	-	-	
휴양시설	소계		5,140	증)54	5,194	70.00	-	70.00	70.00	-	70.00	
	9	휴게소	140	-	140	64.00	-	64.00	64.00	-	64.00	
	10	야유회장	4,900	-	4,900	-	-	-	-	-	-	
	11-1	휴양휴게공간1	94	-	94	-	-	-	-	-	-	
	13-1	그늘쉼터1	3	-	3	3.00	-	3.00	3.00	-	3.00	
	13-2	그늘쉼터2	3	-	3	3.00	-	3.00	3.00	-	3.00	
	32	앉음벽	-	증)8	8	-	-	-	-	-	-	
	33	등의자	-	증)9	9	-	-	-	-	-	-	
	34	원형벤치		증)3	3	-	-	-	-	-	-	
	35	파라솔	-	증)34	34	-	-	-	-	-	-	
유희시설	소계		-	증)370	370	-	-	-	-	-	-	
	36-1	놀이터1	-	증)200	200	-	-	-	-	-	-	

구분	번호	시설명	부지면적(㎡)			건축면적(㎡)						비고
						바닥면적			연면적			
			기정	변경	변경후	기정	변경	변경후	기정	변경	변경후	
	36-2	놀이터2	-	증)170	170	-	-	-	-	-	-	
편익시설	소계		11,892	감)4,030	7,862	302.82	감)30.00	272.82	302.82	감)30.00	272.82	
	14	음수대	10	-	10	-	-	-	-	-	-	
	15-1	주차장1	1,230	-	1,230	-	-	-	-	-	-	
	15-2	주차장2	830	-	830	-	-	-	-	-	-	
	15-3	주차장3	3,930	감)3,930	-	-	-	-	-	-	-	
	15-4	주차장4	735	-	735	-	-	-	-	-	-	
	15-5	주차장5	4,710	-	4,710	-	-	-	-	-	-	
	16-1	화장실1	197	-	197	196.82	-	196.82	196.82	-	196.82	
	16-2	화장실2	100	-	100	28.00	-	28.00	28.00	-	28.00	
	16-3	화장실3	100	감)100	-	30.00	감)30.00	-	30.00	감)30.00	-	
	16-4	화장실4	50	-	50	48.00	-	48.00	48.00	-	48.00	
공원관리시설	소계		205	증)17	222	76.50	증)16.00	92.50	76.50	증)16.00	92.50	
	17-1	관리사무소1	205	-	205	76.50	-	76.50	76.50	-	76.50	
	17-2	관리사무소2	-	증)16	16	-	증)16.00	16.00	-	증)16.00	16.00	
	37	안내판	-	증)1	1	-	-	-	-	-	-	
기타시설	소계		112,120	-	112,120	1,878.13	-	1,878.13	2,159.01	-	2,159.01	
	18	화장장	5,111	-	5,111	739.71	-	739.71	767.49	-	767.49	
	19-1	봉안당1	900	-	900	147.30	-	147.3	147.3	-	147.30	
	19-2	봉안당2	4,170	-	4,170	900.12	-	900.12	1,153.22	-	1,153.22	
	19-3	봉안당3	239	-	239	91.00	-	91.00	91.00	-	91.00	
	21-1	묘역1	1,890	-	1,890	-	-	-	-	-	-	
	21-2	묘역2	19,450	-	19,450	-	-	-	-	-	-	
	21-3	묘역3	33,930	-	33,930	-	-	-	-	-	-	
	21-4	묘역4	4,610	-	4,610	-	-	-	-	-	-	
	21-5	묘역5	6,370	-	6,370	-	-	-	-	-	-	
	21-6	묘역6	9,200	-	9,200	-	-	-	-	-	-	
	22-1	자연장지1	7,153	-	7,153	-	-	-	-	-	-	
	22-2	자연장지2	11,802	-	11,802	-	-	-	-	-	-	
	22-3	자연장지3	7,295	-	7,295	-	-	-	-	-	-	
교양시설	소계		10,033	-	10,033	821.00	-	821.00	986.00	-	986.00	
	23	제각	85	-	85	10.00	-	10.00	10.00	-	10.00	
	24	충령탑	120	-	120	-	-	-	-	-	-	
	25	기념탑	1,130	-	1,130	-	-	-	-	-	-	
	26	온실	1,035	-	1,035	-	-	-	-	-	-	
	27	생과사체험관	640	-	640	165.00	-	165.00	330.00	-	330.00	
	28	야외조각전시장	3,500	-	3,500	-	-	-	-	-	-	
	29	노인공동작업장	3,342	-	3,342	646.00	-	646.00	646.00	-	646.00	
	30	기념비	181	-	181	-	-	-	-	-	-	
녹지			30,934	증)2,627	33,561	-	-	-	-	-	-	

다. 도로 결정(변경) 조서 : “변경”

1) 도로 총괄표

▌도로 총괄조서

구분	합 계			1류			2류			3류		
	노선수	연장(m)	면적(㎡)	노선수	연장(m)	면적(㎡)	노선수	연장(m)	면적(㎡)	노선수	연장(m)	면적(㎡)
합계	25	2,603	15,997	3	425	5,051	2	486	3,888	20	1,692	7,058
대로	-	-	-	-	-	-	-	-	-	-	-	-
중로	1	243	2,916	-	-	-	-	-	-	1	243	2,916
소로	24	2,360	13,081	3	425	5,051	2	486	3,888	19	1,449	4,142

2) 도로 결정(변경) 조서

구분	규 모				기능	연장(m)	면적(㎡)	기점	종점	사용형태	비고
	등급	류별	번호	폭원(m)							
총계					-	2,603	15,997	-	-	-	
소계					-	243	2,916	-	-	-	
기정	중로	3	1	12	국지도로	243	2,916	팔봉동 산8-2	석왕동 산132-1	일반도로	
소계					-	425	5,051	-	-	-	
기정	소로	1	1	10	국지도로	106	1,060	석왕동 235-13	팔봉동 368-13	일반도로	
기정	소로	1	2	10	국지도로	184	1,840	석왕동 235-9	팔봉동 368-13	일반도로	
기정	소로	1	3	10	국지도로	135	2,151	석왕동 235-9	석왕동 235-13	일반도로	
소계					-	486	3,888	-	-	-	
기정	소로	2	1	8	국지도로	306	2,448	석왕동 235-10	석왕동 235-13	일반도로	
기정	소로	2	2	8	특수도로	180	1,440	팔봉동 368-13	팔봉동 368-13	보행자전용도로	
소계					-	1,449	4,142	-	-	-	
기정	소로	3	1	6	국지도로	40	240	석왕동 235-9	석왕동 산132	일반도로	
기정	소로	3	2	4	특수도로	215	860	팔봉동 368-14	팔봉동 368-14	보행자전용도로	
기정	소로	3	3	3	특수도로	254	762	팔봉동 368-14	팔봉동 368-14	보행자전용도로	
기정	소로	3	4	2	특수도로	110	220	팔봉동 368-14	팔봉동 368-14	보행자전용도로	
기정	소로	3	5	4	특수도로	60	240	팔봉동 368-14	팔봉동 368-13	보행자전용도로	
기정	소로	3	6	2	특수도로	47	94	석왕동 235-9	석왕동 235-9	보행자전용도로	
기정	소로	3	7	2	특수도로	110	220	석왕동 235-9	석왕동 235-13	보행자전용도로	
기정	소로	3	8	3	특수도로	85	222	팔봉동 368-14	팔봉동 368-13	보행자전용도로	
기정	소로	3	9	3	특수도로	107	290	팔봉동 368-13	팔봉동 368-14	보행자전용도로	
기정	소로	3	10	3	특수도로	72	215	팔봉동 368-13	팔봉동 368-14	보행자전용도로	
기정	소로	3	11	1.5	특수도로	12	19	팔봉동 368-14	팔봉동 368-13	보행자전용도로	
신설	소로	3	12	3	특수도로	129	425	팔봉동 368-21	팔봉동 368-21	보행자전용도로	
신설	소로	3	13	1.8	특수도로	12	23	팔봉동 368-21	팔봉동 368-21	보행자전용도로	
신설	소로	3	14	1.8	특수도로	12	22	팔봉동 368-21	팔봉동 368-21	보행자전용도로	
신설	소로	3	15	1.8	특수도로	12	22	팔봉동 368-21	팔봉동 368-21	보행자전용도로	
신설	소로	3	16	1.8	특수도로	13	22	팔봉동 368-21	팔봉동 368-21	보행자전용도로	
신설	소로	3	17	1.5	특수도로	50	74	팔봉동 368-21	팔봉동 368-21	보행자전용도로	
신설	소로	3	18	1.5	특수도로	65	101	팔봉동 368-21	팔봉동 368-21	보행자전용도로	
신설	소로	3	19	1.5	특수도로	44	71	팔봉동 368-21	팔봉동 368-21	보행자전용도로	

2. 결정(변경) 사유

- 기반시설(도로), 휴양시설, 유희시설, 녹지 등 면적 변경

3. 관계도서 : “게재 생략”

3 도시계획시설(묘지공원)사업 실시계획인가 내용

1. 사업의 종류 및 명칭

○ 사업의 종류 : 도시계획시설(묘지공원)사업

○ 사업의 명칭 : 팔봉 주민쉼터 공간 조성

2. 사업의 규모(변경)

시설명	구 분	부 지 규 모 (㎡)				비 고
		총 면적		금회 시행 면적		
		기정	변경	기정	변경	
익산 묘지공원	총 계	200,303	200,303	39,704	39,704	건설부 고시 제299호 (1986.07.04.)
	공원시설 (소계)	169,369	166,742	8,770	6,143	
	도로 및 광장	16,084	17,046	740	1,702	
	조경시설	13,895	13,895	4,000	4,000	
	휴양시설	5,140	5,194	-	54	
	유희시설	-	370	-	370	
	편익시설	11,892	7,862	4,030	-	
	공원관리시설	205	222	-	17	
	기타시설	112,120	112,120	-	-	
	교양시설	10,033	10,033	-	-	
	녹지	30,934	33,561	30,934	33,561	

3. 사업시행자의 성명 및 주소

○ 익산시

- 성 명 : 익산시장 정헌율
- 주 소 : 전라북도 익산시 인북로32길 1(남중동)

4. 사업의 착수 및 준공예정일 : 실시계획 인가로부터 2개월

5. 수용 또는 사용할 토지조서 및 물건조서 : 따로 붙임

6. 관계도서 : "게재 생략"

수용 또는 사용할 편입 토지조서

사업명 : 팔봉 주민쉼터 공간 조성

연번	소재지	지번	지목	면적(㎡)		소유자			관계인		
				공부	편입	성명	주소	공유지분	성명	주소	권리의 종류
				230,529	200,303	-	-				
1	석왕동	235-3	전	10,453	8,328	익산시	전라북도 익산시 인북로32길 1 (남중동)				
2	석왕동	235-9	임	64,044	60,961	익산시	전라북도 익산시 인북로32길 1 (남중동)				
3	석왕동	235-10	임	1,822	1,645	익산시	전라북도 익산시 인북로32길 1 (남중동)				
4	석왕동	235-11	임	1,151	1,151	익산시	전라북도 익산시 인북로32길 1 (남중동)				
5	석왕동	235-12	임	380	380	익산시	전라북도 익산시 인북로32길 1 (남중동)				
6	석왕동	235-13	임	11,368	11,368	익산시	전라북도 익산시 인북로32길 1 (남중동)				
7	석왕동	237-5	전	2,132	2,132	익산시	전라북도 익산시 인북로32길 1 (남중동)				
8	석왕동	산 88-1	임	12,439	12,439	익산시	전라북도 익산시 인북로32길 1 (남중동)				
9	석왕동	산 88-3	임	1,301	1,301	익산시	전라북도 익산시 인북로32길 1 (남중동)				
10	석왕동	산 88-4	임	121	121	익산시	전라북도 익산시 인북로32길 1 (남중동)				
11	석왕동	산 88-5	임	23	23	익산시	전라북도 익산시 인북로32길 1 (남중동)				
12	석왕동	산 89	임	3,082	3,082	익산시	전라북도 익산시 인북로32길 1 (남중동)				
13	석왕동	산 132	도	3,082	1,658	국(기획재정부)	세종특별자치시 도움6로 42 (어진동)				
14	팔봉동	368-5	잡	22,444	230	사유지	전라북도 익산시 무왕로 1471 (팔봉동)				
15	팔봉동	368-10	임	825	825	사유지	전라북도 익산시 무왕로 1471-22 (팔봉동)				
16	팔봉동	368-11	임	915	915	사유지	전라북도 익산시 무왕로 1471-22 (팔봉동)				
17	팔봉동	368-12	잡	3,342	3,342	익산시	전라북도 익산시 인북로32길 1 (남중동)				
18	팔봉동	368-13	전	1,325	1,325	익산시	전라북도 익산시 인북로32길 1 (남중동)				
19	팔봉동	368-14	임	12,125	12,125	익산시	전라북도 익산시 인북로32길 1 (남중동)				
20	팔봉동	368-21	전	50,527	50,101	익산시	전라북도 익산시 인북로32길 1 (남중동)				
21	팔봉동	산 8-2	도	1,001	225	전라북도	전라북도 전주시 완산구 효자로 225				
22	팔봉동	산 10-1	임	21,322	21,322	익산시	전라북도 익산시 인북로32길 1 (남중동)				
23	팔봉동	산 10-4	임	496	496	익산시	전라북도 익산시 인북로32길 1 (남중동)				
24	팔봉동	산 10-5	임	3,468	3,468	익산시	전라북도 익산시 인북로32길 1 (남중동)				
25	팔봉동	산 10-8	임	1,341	1,341	익산시	전라북도 익산시 인북로32길 1 (남중동)				

※ 기타 문의사항은 익산시청 녹색도시조성과 공원조성계(☎063-859-5892)로 연락하시기 바랍니다.

익산시 고시 제2024 - 266호

익산 부송4지구 도시개발사업 실시계획인가(변경) 및 지형도면 고시

전라북도 고시 제2019-139호(2019.06.21.)로 도시개발구역 지정 및 개발계획 수립 고시, 익산시 고시 제2021-208호(2021.12.10.)로 실시계획인가 고시, 전라북도 고시 제2024-413호(2024.12.27.)로 도시개발구역 개발계획 변경 고시된 『익산 부송4지구 도시개발사업』에 대하여 「도시개발법」 제17조, 제18조 및 같은 법 시행령 제40조에 따라 실시계획 인가 및 고시하고, 「토지이용규제기본법」 제8조 및 같은 법 시행령 제7조의 따라 지형도면을 고시합니다.

익 산 시 장

2024년 12월 27일

Ⅰ. 실시계획인가에 관한 사항

1. 사업의 명칭(변경없음)

○ 익산 부송4지구 도시개발사업

2. 사업의 목적(변경없음)

○ 익산시 발전축상 개발압력이 증대하고 있는 시가화예정용지의 계획적 개발 도모

○ 기존시가지와의 유기적 연계 및 기반시설의 확보로 난개발을 방지

○ 인근 팔봉근린공원의 자연환경을 활용한 친환경적이고 쾌적한 명품 주거단지 조성

○ 환지방식의 사업시행으로 개발이익을 활용한 도시기반시설 확충과 편중되지 않는 개발이익의 분배 구현

3. 도시개발구역의 위치 및 면적(변경없음)

○ 위 치 : 익산시 부송동 286번지 일원

○ 면 적 : 294,281㎡

4. 시행자(변경없음)

○ 시행자 : 전북개발공사

○ 주 소 : 전라북도 전주시 중동로 63(장동)

5. 시행기간(변경)

○ 시행기간 : (기정) 2019년 6월 ~ 2024년 12월, (변경) 2019년 6월 ~ 2025년 6월

6. 시행방식(변경없음)

○ 시행방식 : 「도시개발법」에 따른 환지방식

7. 도시관리계획(지구단위계획 포함)의 결정내용(변경)

1 도시개발구역 결정 조서(변경없음)

1) 도시개발구역 결정 조서(변경없음)

구분	도면 번호	구 역 명	위 치	면 적(㎡)			비고
				기정	변경	변경 후	
-	-	익산부송4지구 도시개발구역	전라북도 익산시 부송동 286 일원	294,281	-	294,281	최초결정일 전라북도 고시 제2019-139호 (2019.06.21.)

2 용도지역·지구 결정 조서(변경없음)

가. 용도지역 결정 조서(변경없음)

1) 용도지역 결정 조서(변경없음)

구 분		면 적(㎡)			구성비 (%)	비고
		기 정	변 경	변경후		
합 계		294,281	-	294,281	100.0	
주거지역	소계	202,029	-	202,029	68.7	
	제2종일반주거지역	202,029	-	202,029	68.7	
상업지역	소계	52,399	-	52,399	17.8	
	일반상업지역	52,399	-	52,399	17.8	
녹지지역	소계	39,853	-	39,853	13.5	
	자연녹지지역	39,853	-	39,853	13.5	

나. 용도지구 결정 조서(변경없음)

1) 경관지구(변경없음)

▣ 경관지구 결정 조서(변경없음)

구분	도면 번호	지구명	지구의 세분	위치	면적 (㎡)	연장 (m)	폭원 (m)	최초 결정일	비고
기정	56	마한로 지구	시가지 경관지구	대로 3-14호선 ~ 대로 3-11호선	54,714 (6,759)	북측:2,941 남측:1,494	12~37	전북414 (11.12.23)	마한로
기정	15	부송로 지구	시가지 경관지구	화물자동차 정류장 ~ 중로1-23호선	8,496	편측:408	20~23	전북455 (97.01.10)	부송3 택지개발 사업지구
기정	8	부송로 지구	시가지 경관지구	산업도로 ~ 중로1-17호선	18,201	편측:760	21~27	-	-

※ ( )은 사업대상지내 수치임

2) 방화지구(변경없음)

▣ 방화지구 결정 조서(변경없음)

구분	도면번호	지구명	위 치	면 적(㎡)			최초결정일	비고
				기정	변경	변경 후		
기정	10	-	부송동 693일원	29,964	-	29,964	익산시고시 제2021-208호 (21.12.10)	

3 지구단위계획구역 결정 조서(변경없음)

가. 지구단위계획구역 결정 조서(변경없음)

구분	도면표시번호	구 역 명	위 치	면 적(㎡)			비고
				기정	변경	변경 후	
-	33	익산부송4지구 지구단위계획구역	전라북도 익산시 부송동 286 일원	294,281	-	294,281	최초결정일 전라북도 고시 제2019-139호

4 지구단위계획에 관한 도시관리계획 결정 조서(변경없음)

가. 기반시설의 배치와 규모에 관한 도시관리계획 결정 조서(변경없음)

1) 교통시설(변경없음)

가) 도로(변경없음)

▣ 도로 총괄표(변경없음)

류별	합 계			1 류			2 류			3 류		
	노선	연장(m)	면적(㎡)	노선	연장(m)	면적(㎡)	노선	연장(m)	면적(㎡)	노선	연장(m)	면적(㎡)
합계	44	12,177 (5,688)	90,027	17	2,833 (1,472)	19,785	8	3,058 (1,127)	24,124	19	6,286 (3,089)	46,118
대로	2	6,260 (1,132)	32,476	-	-	-	1	2,320 (389)	13,000	1	3,940 (743)	19,476
중로	19	4,582 (3,221)	44,438	4	1,947 (586)	9,925	3	699 (699)	10,800	12	1,936 (1,936)	23,713
소로	23	1,335 (1,335)	13,113	13	886 (886)	9,860	4	39 (39)	324	6	410 (410)	2,929

※ 괄호 안은 구역계 내 연장임

▣ 도로 결정 조서(변경없음)

구분	규 모				기능	연장(m)	기점	종점	사용형태	주요경과지	최초결정일	비고
	등급	류별	번호	폭원(m)								
기정	대로	2	1	30 ~36	주간선도로	2,320 (389)	대로1-5 (어양동 산93-1임)	대로3-28 (부평마을)	일반도로	부송 2호 공원	건설299 (86.07.04)	
기정	대로	3	14	25 ~31	보조 간선도로	3,940 (743)	대로1-2	대로1-2	일반도로	광로 2-2	건설299 (86.07.04)	영등2 택지 개발 사업 지구
기정	중로	1	11	22 ~25	보조 간선도로	738 (197)	부송동 643-10전	부송동 684답	일반도로		익산60 (97.10.04)	
기정	중로	1	17	20 ~23	보조 간선도로	743 (115)	광로2-2	대로2-1	일반도로		익산60 (97.10.04)	
기정	중로	1	21	20 ~23	보조 간선도로	232 (40)	대로2-1 부송동277답	중2-28 부송동666전	일반도로		전북314 (99.06.03)	
기정	중로	1	1	20~26	집산도로	234	부송동 694-3대	부송동 284-21전	일반도로		익산208 (21.12.10.)	부송4 지구 도시개발사업

구분	규 모				기능	연장 (m)	기점	종점	사용 형태	주요 경과지	최초 결정일	비고
	등급	류별	번호	폭원 (m)								
기정	중로	2	1	15	집산 도로	228	부송동 303-30답	부송동 산113-2도	일반 도로		익산208 (21.12.10.)	부송4 지구 도시개 발사업
기정	중로	2	2	15	집산 도로	118	부송동 693-8답	부송동 684-1답	일반 도로		익산208 (21.12.10.)	부송4 지구 도시개 발사업
기정	중로	2	3	15 ~18	집산 도로	353	부송동 301답	부송동 284-74임	일반 도로		익산208 (21.12.10.)	부송4 지구 도시개 발사업
기정	중로	3	1	12	집산 도로	255	부송동 649-9전	부송동 산113-1임	일반 도로		익산208 (21.12.10.)	부송4 지구 도시개 발사업
기정	중로	3	2	12	집산 도로	227	부송동 산167-1임	부송동 산163-2임	일반 도로		익산208 (21.12.10.)	부송4 지구 도시개 발사업
기정	중로	3	3	12	국지 도로	163	부송동 643-3전	부송동 693-1답	일반 도로		익산208 (21.12.10.)	부송4 지구 도시개 발사업
기정	중로	3	4	12	국지 도로	205	부송동 661-3전	부송동 693-1답	일반 도로		익산208 (21.12.10.)	부송4 지구 도시개 발사업
기정	중로	3	5	12	국지 도로	34	부송동 686-1답	부송동 686-1답	일반 도로		익산208 (21.12.10.)	부송4 지구 도시개 발사업
기정	중로	3	6	12	국지 도로	34	부송동 681-11답	부송동 680-1답	일반 도로		익산208 (21.12.10.)	부송4 지구 도시개 발사업
기정	중로	3	7	12	국지 도로	101	부송동 679-4답	부송동 706전	일반도 로		익산208 (21.12.10.)	부송4 지구 도시개 발사업
기정	중로	3	8	12	국지 도로	154	부송동 681-2유	부송동 679-1답	일반 도로		익산208 (21.12.10.)	부송4 지구 도시개 발사업
기정	중로	3	9	12	국지 도로	341	부송동 산167-1임	부송동 산163-12임	일반 도로		익산208 (21.12.10.)	부송4 지구 도시개 발사업
기정	중로	3	10	12	국지 도로	94	부송동 303답	부송동 산167-1임	일반 도로		익산208 (21.12.10.)	부송4 지구 도시개 발사업
기정	중로	3	11	12	집산 도로	273	부송동 303-36잡	부송동 산170-4임	일반 도로		익산208 (21.12.10.)	부송4 지구 도시개 발사업
기정	중로	3	12	12	국지 도로	55	부송동 산170-4임	부송동 산170-4임	일반 도로		익산208 (21.12.10.)	부송4 지구 도시개 발사업

구분	규 모				기능	연장 (m)	기점	종점	사용 형태	주요 경과지	최초 결정일	비고
	등급	류별	번호	폭원 (m)								
기정	소로	1	1	11	국지 도로	156	부송동 산163-15임	부송동 산167-1임	일반 도로		익산208 (21.12.10.)	부송4 지구 도시개 발사업
기정	소로	1	2	11	국지 도로	158	부송동 산164-1임	부송동 산167-1임	일반 도로		익산208 (21.12.10.)	부송4 지구 도시개 발사업
기정	소로	1	3	11	국지 도로	158	부송동 303-1전	부송동 303답	일반 도로		익산208 (21.12.10.)	부송4 지구 도시개 발사업
기정	소로	1	4	11	국지 도로	19	부송동 303답	부송동 303-29답	일반 도로		익산208 (21.12.10.)	부송4 지구 도시개 발사업
기정	소로	1	5	11	국지 도로	157	부송동 303-36잡	부송동 산170-4임	일반 도로		익산208 (21.12.10.)	부송4 지구 도시개 발사업
기정	소로	1	6	11	국지 도로	19	부송동 303-23전	부송동 303-7전	일반 도로		익산208 (21.12.10.)	부송4 지구 도시개 발사업
기정	소로	1	7	10	국지 도로	27	부송동 659-2전	부송동 643-4전	일반 도로		익산208 (21.12.10.)	부송4 지구 도시개 발사업
기정	소로	1	8	10	국지 도로	20	부송동 693-1답	부송동 693-2창	일반 도로		익산208 (21.12.10.)	부송4 지구 도시개 발사업
기정	소로	1	9	10	국지 도로	28	부송동 693-3답	부송동 693-8답	일반도 로		익산208 (21.12.10.)	부송4 지구 도시개 발사업
기정	소로	1	10	10	국지 도로	18	부송동 696대	부송동 697대	일반 도로		익산208 (21.12.10.)	부송4 지구 도시개 발사업
기정	소로	1	11	10	특수 도로	5	대로3-14	부송동 643-4전	보행자 도로		익산208 (21.12.10.)	부송4 지구 도시개 발사업
기정	소로	1	12	10	특수 도로	7	중로1-17	부송동 697대	보행자 도로		익산208 (21.12.10.)	부송4 지구 도시개 발사업
기정	소로	1	13	11	국지 도로	114	부송동 산163-13임	부송동 303-36잡	일반 도로		익산208 (21.12.10.)	부송4 지구 도시개 발사업
기정	소로	2	1	8	국지 도로	14	부송동 303-29답	부송동 303-29답	일반 도로		익산208 (21.12.10.)	부송4 지구 도시개 발사업
기정	소로	2	2	8	국지 도로	15	부송동 산170-4임	부송동 303-7전	일반 도로		익산208 (21.12.10.)	부송4 지구 도시개 발사업

구분	규 모				기능	연장 (m)	기점	종점	사용 형태	주요 경과지	최초 결정일	비고
	등급	류별	번호	폭원 (m)								
기정	소로	2	3	8	특수 도로	5	부송동 303-30답	부송동 303-30답	보행자 도로		익산208 (21.12.10.)	부송4 지구 도시개 발사업
기정	소로	2	4	8	특수 도로	5	부송동 303-7전	부송동 303-7전	보행자 도로		익산208 (21.12.10.)	부송4 지구 도시개 발사업
기정	소로	3	1	6	특수 도로	20	대로2-1	부송동 653전	보행자 도로		익산208 (21.12.10.)	부송4 지구 도시개 발사업
기정	소로	3	2	6	특수 도로	17	부송동 657-17답	대로3-14	보행자 도로		익산208 (21.12.10.)	부송4 지구 도시개 발사업
기정	소로	3	3	6	특수 도로	19	부송동 691답	부송동 662답	보행자 도로		익산208 (21.12.10.)	부송4 지구 도시개 발사업
기정	소로	3	4	6	특수 도로	37	부송동 661-3전	부송동 661-3전	보행자 도로		익산208 (21.12.10.)	부송4 지구 도시개 발사업
기정	소로	3	5	6	특수 도로	27	부송동 661-4전	대로2-1	보행자 도로		익산208 (21.12.10.)	부송4 지구 도시개 발사업
기정	소로	3	6	7.5	국지 도로	290	부송동 산114-10임	부송동 299-23임	일반 도로		익산208 (21.12.10.)	부송4 지구 도시개 발사업

※ 괄호 안은 구역계 내 연장임

나) 주차장(변경없음)

▣ 주차장 결정 조서(변경없음)

구분	도면 표시번호	시설명	위치	면적			최초 결정일	비고
				기정	변경	변경후		
합계			6개소	6,863	-	6,863		
기정	1	주차장	부송동 679-4답 일원	2,001	-	2,001	익산208 (21.12.10.)	부송4지구 도시개발사업
기정	2	주차장	부송동 661-3전 일원	1,443	-	1,443	익산208 (21.12.10.)	부송4지구 도시개발사업

구분	도면 표시번호	시설명	위치	면적			최초 결정일	비고
				기정	변경	변경후		
기정	3	주차장	부송동 산167-1임 일원	594	-	594	익산208 (21.12.10.)	부송4지구 도시개발사업
기정	4	주차장	부송동 산163-15임 일원	609	-	609	익산208 (21.12.10.)	부송4지구 도시개발사업
기정	5	주차장	부송동 302-3전 일원	1,108	-	1,108	익산208 (21.12.10.)	부송4지구 도시개발사업
기정	6	주차장	부송동 303-25전 일원	1,108	-	1,108	익산208 (21.12.10.)	부송4지구 도시개발사업

2) 공간시설(변경없음)

가) 공원(변경없음)

▣ 공원 결정 조서(변경없음)

구분	도면 표시 번호	공원명	시설의 종류	위치	면적(㎡)			최초 결정일	비고
					기정	변경	변경후		
합계				3개소	33,455	-	33,455		
소계				1개소	30,304	-	30,304		
기정	1	근린 공원	근린 공원	부송동 산112-1임 일원	30,304	-	30,304	익산208 (21.12.10.)	부송4지구 도시개발사업
소계				2개소	3,151	-	3,151		
기정	1	어린이 공원	어린이 공원	부송동 303-34임 일원	1,541	-	1,541	익산208 (21.12.10.)	부송4지구 도시개발사업
기정	2	어린이 공원	어린이 공원	부송동 산167-1임 일원	1,610	-	1,610	익산208 (21.12.10.)	부송4지구 도시개발사업

나) 완충녹지(변경없음)

▣ 완충녹지 결정 조서(변경없음)

구분	도면 표시번호	시설명	시설의 종류	위 치	면적(㎡)			최초 결정일	비고
					기 정	변 경	변경후		
소계				5개소	9,681	-	9,681		
기정	1	-	완충녹지	부송동 278대 일원	1,255	-	1,255	익산208 (21.12.10.)	부송4지구 도시개발사업
기정	2	-	완충녹지	부송동 658답 일원	4,043	-	4,043	익산208 (21.12.10.)	부송4지구 도시개발사업
기정	3	-	완충녹지	부송동 301답 일원	1,212	-	1,212	익산208 (21.12.10.)	부송4지구 도시개발사업
기정	4	-	완충녹지	부송동 653-28전 일원	1,432	-	1,432	익산208 (21.12.10.)	부송4지구 도시개발사업
기정	5	-	완충녹지	부송동 산164-1임 일원	1,739	-	1,739	익산208 (21.12.10.)	부송4지구 도시개발사업

다) 연결녹지(변경없음)

▣ 연결녹지 결정 조서(변경없음)

구분	도면 표시 번호	시설 명	시설의 종류	위 치	면적(㎡)			최초 결정일	비고
					기 정	변 경	변경 후		
소계				4개소	6,527	-	6,527		
기정	1	-	연결녹지	부송동 681-1답 일원	1,641	-	1,641	익산208 (21.12.10.)	부송4지구 도시개발사업
기정	2	-	연결녹지	부송동 643-6체 일원	2,524	-	2,524	익산208 (21.12.10.)	부송4지구 도시개발사업
기정	3	-	연결녹지	부송동 653-11답 일원	809	-	809	익산208 (21.12.10.)	부송4지구 도시개발사업
기정	4	-	연결녹지	부송동 303-3전 일원	1,553	-	1,553	익산208 (21.12.10.)	부송4지구 도시개발사업

라) 공공공지(변경없음)

▣ 공공공지 결정 조서(변경없음)

구분	도면번호	시설명	위치	면적(㎡)			최초 결정일	비고
				기정	변경	변경후		
합계			2개소	2,235	-	2,235		
기정	1	공공공지	부송동 684-1답 일원	1,117	-	1,117	익산208 (21.12.10.)	부송4지구 도시개발사업
기정	2	공공공지	부송동 681-1답 일원	1,118	-	1,118	익산208 (21.12.10.)	부송4지구 도시개발사업

3) 방재시설(변경없음)

가) 유수지(변경없음)

▣ 유수지 결정 조서(변경없음)

구분	도면표시번호	시설명	시설의 종류	위치	면적(㎡)			최초 결정일	비고
					기정	변경	변경후		
기정	1	유수지	저류시설	부송동 299-3전 일원	2,030	-	2,030	익산208 (21.12.10.)	근린공원과 중복결정

나. 가구 및 획지의 규모와 조성에 관한 도시관리계획 결정(변경) 조서(변경)

1) 단독주택(변경)

- 기정

도면번호	가구번호	면적(㎡)	비고
합계		23,359	·단독주택용지의 필지분할은 환지계획을 따르되 아래 항목을 준수함 - 필지의 규모는 200㎡이상으로 함 - 합병 및 분할 허용 (단, 분할은 최소필지규모 이상으로 하고 합병은 최초 분할된 2개 획지에 한하며 그 규모는 660㎡를 초과할 수 없다)
단독1	단독1	1,354	
단독2	단독2	1,670	
단독3	단독3	4,360	
단독4	단독4	3,266	
단독5	단독5	3,956	
단독6	단독6	3,359	
단독7	단독7	2,058	
단독8	단독8	650	
단독9	단독9	2,051	
단독10	단독10	635	

- 변경

도면번호	가구번호	면적(㎡)	획지			비고
			획지번호	위치	면적(㎡)	
합계		23,359				
단독1	단독1	1,354	-1	-	268.2	- 필지의 규모는 200㎡이상으로 함 - 합병 및 분할 허용 (단, 분할은 최소필지규모 이상으로 하고 합병은 최초 분할된 2개 획지에 한하며 그 규모는 660㎡를 초과할 수 없다)
			-2	-	268.2	
			-3	-	268.2	
			-4	-	268.2	
			-5	-	281.2	
단독2	단독2	1,670	-1	-	281.0	
			-2	-	277.0	
			-3	-	277.0	
			-4	-	277.0	
			-5	-	277.0	
			-6	-	281.0	
단독3	단독3	4,360	-1	-	276.6	
			-2	-	310.7	
			-3	-	295.9	
			-4	-	296.8	
			-5	-	295.5	
			-6	-	296.8	
			-7	-	259.3	
			-8	-	259.3	
			-9	-	259.0	
			-10	-	258.5	- 필지의 규모는 200㎡이상으로 함 - 합병 및 분할 허용 (단, 분할은 최소필지규모 이상으로 하고 합병은 최초 분할된 2개 획지에 한하며 그 규모는 660㎡를 초과할 수 없다)
			-11	-	250.8	
			-12	-	266.4	
			-13	-	266.1	
			-14	-	250.8	
			-15	-	258.5	
			-16	-	259.0	
단독4	단독4	3,266	-1	-	270.1	
			-2	-	270.2	
			-3	-	270.3	
			-4	-	270.5	
			-5	-	270.8	
			-6	-	271.2	
			-7	-	282.6	
			-8	-	281.0	
			-9	-	269.8	
			-10	-	269.8	
			-11	-	269.8	
			-12	-	269.9	

도면번호	가구번호	면적(㎡)	획지			비고
			획지번호	위치	면적(㎡)	
단독5	단독5	3,956	-1	-	342.0	
			-2	-	342.1	
			-3	-	333.3	
			-4	-	336.8	
			-5	-	333.3	
			-6	-	333.1	
			-7	-	322.6	
			-8	-	322.6	
			-9	-	322.6	
			-10	-	322.1	
			-11	-	322.9	
			-12	-	322.6	
단독6	단독6	3,359	-1	-	321.1	
			-2	-	321.3	
			-3	-	306.6	
			-4	-	308.5	
			-5	-	306.5	
			-6	-	306.4	
			-7	-	372.1	
			-8	-	372.1	
			-9	-	372.2	
			-10	-	372.2	
단독7	단독7	2,058	-1	-	351.3	
			-2	-	348.3	
			-3	-	348.3	
			-4	-	334.5	
			-5	-	334.5	
			-6	-	341.1	
단독8	단독8	650	-1	-	325.0	
			-2	-	325.0	
단독9	단독9	2,051	-1	-	351.1	
			-2	-	340.5	
			-3	-	340.6	
			-4	-	339.0	
			-5	-	338.7	
			-6	-	341.1	
단독10	단독10	635	-1	-	317.5	
			-2	-	317.5	

3) 상업용지(변경)

- 기정

도면번호	가구번호	면적(㎡)	비고
합계		19,624	
상업1	상업1	2,748	
상업2	상업2	1,210	
상업3	상업3	4,434	
상업4	상업4	2,234	·상업용지의 필지분할은 환지계획을 따르되 아래 항목을 준수함 - 필지의 규모는 250㎡이상으로 함 - 합병 및 분할 허용 (단, 최소필지규모 이상에 한함)
상업5	상업5	1,409	
상업6	상업6	1,992	
상업7	상업7	2,904	
상업8	상업8	1,021	
상업9	상업9	1,672	

- 변경

도면번호	가구번호	면적(㎡)	획지			비고
			획지번호	위치	면적(㎡)	
합계		19,624			19,624	
상업1	상업1	2,748	-1	-	404.3	
			-2	-	404.2	
			-3	-	404.2	
			-4	-	404.3	
			-5	-	377.0	
			-6	-	377.0	
			-7	-	377.0	
상업2	상업2	1,210	-1	-	605.0	
			-2	-	605.0	
상업3	상업3	4,434	-1	-	530.4	
			-2	-	530.4	
			-3	-	530.4	
			-4	-	530.4	
			-5	-	578.1	
			-6	-	578.1	
			-7	-	578.1	
			-8	-	578.1	
상업4	상업4	2,234	-1	-	350.0	- 필지의 규모는 250㎡이상으로 함 - 합병 및 분할 허용 (단, 최소필지규모 이상에 한함)
			-2	-	350.2	
			-3	-	350.7	
			-4	-	421.6	
			-5	-	411.5	
			-6	-	350.0	
상업5	상업5	1,409	-1	-	352.3	
			-2	-	352.2	
			-3	-	352.2	
			-4	-	352.3	
상업6	상업6	1,992	-1	-	498.0	
			-2	-	498.0	
			-3	-	498.0	
			-4	-	498.0	

도면번호	가구번호	면적(㎡)	획지			비고
			획지번호	위치	면적(㎡)	
상업7	상업7	2,904	-1	-	363.0	- 필지의 규모는 250㎡이상으로 함 - 합병 및 분할 허용 (단, 최소필지규모 이상에 한함)
			-2	-	363.0	
			-3	-	363.0	
			-4	-	363.0	
			-5	-	363.0	
			-6	-	363.0	
			-7	-	363.0	
			-8	-	363.0	
상업8	상업8	1,021	-1	-	510.5	
			-2	-	510.5	
상업9	상업9	1,672	-1	-	418.0	
			-2	-	418.0	
			-3	-	418.0	
			-4	-	418.0	

4) 근린생활시설(변경)

- 기정

도면번호	가구번호	면적(㎡)	비고
합계		14,189	
근린1	근린1	5,751	·근린생활시설의 필지분할은 환지계획을 따르되 아래 항목을 준수함 - 필지의 규모는 200㎡이상으로 함 - 합병 및 분할 허용 (단, 최소필지규모 이상에 한함)
근린2	근린2	1,880	
근린3	근린3	1,301	
근린4	근린4	5,257	

- 변경

도면번호	가구번호	면적(㎡)	획지			비고
			획지번호	위치	면적(㎡)	
합계		14,189				
근린1	근린1	5,751	-1	-	600.0	- 필지의 규모는 200㎡이상으로 함 - 합병 및 분할 허용 (단, 최소필지규모 이상에 한함)
			-2	-	398.0	
			-3	-	398.0	
			-4	-	398.0	
			-5	-	342.0	
			-6	-	342.0	
			-7	-	342.0	
			-8	-	342.0	
			-9	-	342.0	
			-10	-	342.0	
			-11	-	476.0	
			-12	-	357.3	
			-13	-	357.2	
			-14	-	357.2	
			-15	-	357.3	
근린2	근린2	1,880	-1	-	376.0	
			-2	-	376.0	
			-3	-	376.0	
			-4	-	376.0	
			-5	-	376.0	

근린3	근린3	1,301	-1	-	433.0
			-2	-	433.0
			-3	-	435.0
근린4	근린4	5,257	-1	-	468.0
			-2	-	425.1
			-3	-	350.1
			-4	-	354.2
			-5	-	350.0
			-6	-	350.0
			-7	-	371.0
			-8	-	371.0
			-9	-	370.0
			-10	-	370.0
			-11	-	370.3
			-12	-	369.1
			-13	-	369.0
			-14	-	369.2

5) 주차장(변경없음)

도면 번호	가구 번호	면적 (㎡)	획 지			비 고
			번호	위 치	면적(㎡)	
합계		6,863			6,863	
주차1	주차1	2,001	1	부송동 679-4답 일원	2,001	
주차2	주차2	1,443	1	부송동 661-3전 일원	1,443	
주차3	주차3	594	1	부송동 산167-1임 일원	594	• 분할·합병 불허
주차4	주차4	609	1	부송동 산163-15임 일원	609	
주차5	주차5	1,108	1	부송동 302-3전 일원	1,108	
주차6	주차6	1,108	1	부송동 303-25전 일원	1,108	

6) 종교시설(변경없음)

도면 번호	가구 번호	면적 (㎡)	획 지			비 고
			번호	위 치	면적(㎡)	
종교1	종교1	660	1	부송동 302-3전 일원	660	• 분할·합병 불허

다. 건축물에 대한 용도·건폐율·용적률·높이·배치·형태·색채·건축선 등에 관한 도시관리계획결정 조서(변경없음)

1) 단독주택(변경없음)

도면번호	위치	구분		계획내용
단독1 ~ 단독10		건축물용도	허용용도	·「건축법 시행령」 별표1의 제1호 단독주택 (단, 다중주택은 제외하며 지하층은 주거용도로 사용할 수 없음) ·「건축법 시행령」 별표1의 제3호 제1종근린생활시설 (단, 1층에 한하여 설치가 가능하며, 바닥면적 합계가 건축물 총 연면적의 40%를 초과할 수 없음) ·발전시설(신재생에너지설비(태양광))을 건축물 옥상에 설치하는 경우로 한정하며 주변지역의 경관 및 미관을 해치지 않는 범위에 한함
			불허용도	·허용용도 이외의 용도
		건폐율		·60% 이하
		용적률		·230% 이하
		높이		·4층 이하(15m 이하)
		배치·형태		·시행지침 제2편 제18조에 따른다.
		색채		·시행지침 제2편 제21조 및 제22조에 따른다.
		건축선		·건축선은 결정도 및 시행지침 제16조에 따른다.

2) 공동주택(변경없음)

도면번호	위치	구분		계획내용
공동A 공동B 공동C	공동A	건축물용도	허용용도	·「건축법 시행령」 별표1의 제2호 공동주택 중 아파트 (단, 임대아파트에 한함) ·「주택법」 및 「주택건설기준 등에 관한 규정」에 의한 부대복리시설
			불허용도	·허용용도 이외의 용도
		건폐율		·60% 이하
		용적률		·200% 이하
		높이		·20층 이하[단, 경관검토서(사전경관계획)에 따른 스카이라인 계획을 준수한다.]
		배치·형태		·시행지침 제1편 제 10조, 제2편 제15조, 제17~20조에 따른다.
		색채		·시행지침 제2편 제21조 및 제22조에 따른다.
		건축선		·건축선은 결정도 및 시행지침 제2편 제16조에 따른다. (단, 부대시설 및 복리시설은 제외)

도면번호	위치	구분		계획내용
	공동B	건축물용도	허용용도	·「건축법 시행령」 별표1의 제2호 공동주택 중 아파트 ·「주택법」 및 「주택건설기준 등에 관한 규정」에 의한 부대복리시설
			불허용도	·허용용도 이외의 용도
		건폐율		·60% 이하
		용적률		·200% 이하
		높이		·20층 이하 [단, 경관검토서(사전경관계획)에 따른 스카이라인 계획을 준수한다.]
		배치·형태		·시행지침 제1편 제 10조, 제2편 제15조, 제17~20조에 따른다.
		색채		·시행지침 제2편 제21조 및 제22조에 따른다.
		건축선		·건축선은 결정도 및 시행지침 제2편 제16조에 따른다. (단, 부대시설 및 복리시설은 제외)
	공동C	건축물용도	허용용도	·「건축법 시행령」 별표1의 제2호 공동주택 중 아파트 ·「주택법」 및 「주택건설기준 등에 관한 규정」에 의한 부대복리시설
			불허용도	·허용용도 이외의 용도 ·「교육환경보호에관한법률」등 기타법령에 의해 당해 토지에 불허되는 용도
		건폐율		·60% 이하
		용적률		·200% 이하
		높이		·20층 이하[단, 경관검토서(사전경관계획)에 따른 스카이라인 계획을 준수한다.]
		배치·형태		·시행지침 제1편 제 10조, 제2편 제15조, 제17~20조에 따른다.
		색채		·시행지침 제2편 제21조 및 제22조에 따른다.
		건축선		·건축선은 결정도 및 시행지침 제2편 제16조에 따른다. (단, 부대시설 및 복리시설은 제외)

3) 상업시설(변경없음)

도면번호	위치	구분		계획내용
상업1 ~상업9	상업1 ~상업9	건축물용도	허용용도	▪「건축법 시행령」 별표1의 ·제3호 제1종근린생활시설 ·제4호 제2종근린생활시설(옥외철탑이 설치된 골프연습장, 고시원, 종교집회장 제외) ·제5호 문화 및 집회시설(공연장, 전시장에 한함) ·제7호 판매시설 ·제9호 의료시설(정신병원 및 요양병원, 격리병원, 장례식장 제외) ·제10호 교육연구시설 ·제11호 노유자시설 ·제13호 운동시설(옥외철탑이 설치된 골프연습장 제외) ·제14호 업무시설 (주거형 오피스텔 제외) ·제15호 숙박시설(「관광진흥법」에 따른 관광호텔에 한한다) ·제20호 자동차관련시설(주차장, 세차장에 한함)
			불허용도	·허용용도 이외의 용도

도면번호	위치	구분	계획내용
		건폐율	·80%
		용적률	·500%
		높이	·-
		배치·형태	·시행지침 제2편 제2조, 제4조 및 제5조에 따른다.
		색채	·시행지침 제2편 제6조 및 제7조에 따른다.
		건축선	·건축선은 결정도 및 시행지침 제2편 제3조에 따른다.

4) 근린생활시설용지(변경없음)

도면번호	위치	구분		계획내용
근린1 ~ 근린4	근린1 ~ 근린4	건축물용도	허용용도	·「건축법 시행령」 별표1의 제3호 제1종근린생활시설 ·「건축법 시행령」 별표1의 제4호 제2종근린생활시설 (단란주점 및 안마시술소 제외)
			불허용도	·허용용도 이외의 용도
		건폐율		·60%
		용적률		·230%
		높이		·최고층수 5층 이하 (20m 이하) ·최저층수 2층 (5m 이상)
		배치·형태		·시행지침 제2편 제31조 내지 제33조에 따른다.
		색채		·시행지침 제2편 제34조 및 제35조에 따른다.

5) 종교시설용지(변경없음)

도면번호	위치	구분		계획내용
종교1	종교1	건축물용도	허용용도	·「건축법 시행령」 별표1의 제6호 종교시설 ·「건축법 시행령」 별표1의 제4호 제2종 근린생활시설 중 종교집회장
			불허용도	·허용용도 이외의 용도
		건폐율		·60%
		용적률		·200%
		높이		·4층 이하
		배치·형태		·시행지침 제2편 제41조 및 제42조에 따른다.

6) 공공시설용지(변경없음)

가) 주차장(변경없음)

도면번호	위치	구분		계획내용
주차1 ~ 주차6	주차1 ~ 주차6	건축물용도	허용용도	·「주차장법」 제2조의 규정에 의한 노외주차장 및 부속용도 (주차전용건축물 포함)
			불허용도	·허용용도 이외의 용도
		건폐율		-
		용적률		-
		높이		-

라. 기타 사항에 관한 관리계획 결정 조서(변경없음)

1) 전면공지 및 통로 등에 관한 계획(변경없음)

구분		위치	계획내용
전면공지	건축한계선 후퇴부분	전구역	·건축한계선 후퇴에 의해 지정된 전면도로 경계선과 건축물 외벽선 사이의 대지내 공지로서 보도 등으로 조성

2) 교통처리에 관한 계획(변경없음)

구분	위치	계획내용
차량출입구 등	단독주택용지	·차량진출입은 대지당 1개소 허용하며, 가각부 진입은 불허
	공동주택용지	·차량진출입구는 진출입불허구간 외 구간에 설치하여야 함 ·보행네트워크를 고려 단지내 보행로 및 공개공지 계획
	근린생활시설용지	·차량진출입은 대지당 1개소 허용하며, 교통흐름 고려 인접필지와 연접한 차량출입구 설치 권장
주차장	전구역	·부설주차장은 「주차장법 및 익산시 주차장 설치 및 관리 조례」에 따라 설치
	공동주택용지	·공동주택은 지하주차장 설치를 권장하고, 지상주차장 설치시에는 총 주차대수의 20% 이내로 제한
차량출입불허구간	전구역	·차량출입구는 차량출입불허구간 이외에 설치 ·간선가로 및 교차부의 원활한 차량소통을 도모하고, 보행활동의 연속성을 부여하기 위해 차량진출입 불허구간 지정

3) 옥외광고물 등에 관한 계획(변경없음)

구분	위치	계획내용
옥외광고물 등에 관한 사항	전구역	·옥외광고물 등에 관한 사항은 「익산시 옥외광고물 등의 관리와 옥외광고산업 진흥에 관한 조례」에 따른다.

5 공원조성계획 결정 조서(변경없음)

가. 근린공원 조성계획 결정 조서(변경없음)

1) 공원결정조서(변경없음)

구분	도면표시번호	공원명	시설의 종류	위치	면적(㎡)			최초 결정일	비고
					기정	변경	변경후		
기정	1	근린공원	근린공원	부송동 산112-1임 일원	30,304	-	30,304	익산208 (21.12.10.)	부송4지구 도시개발사업

2) 조성계획총괄표(변경없음)

구 분		부지면적 (㎡)	건축물			공작물 (기)	비 고
			동 수	바닥면적 (㎡)	연면적 (㎡)		
총 계		30,304.0	-	-	-	159	
시설면적 소계		8,773.4	-	-	-	159	
도로 및 광장	소 계	6,405.2	-	-	-	-	
	도 로	4,808.7	-	-	-	-	
	광 장	1,596.5	-	-	-	-	
조 경 시 설		9.9	-	-	-	2	
휴 양 시 설		690.2	-	-	-	83	
유 희 시 설		254.5	-	-	-	1	
운 동 시 설		833.5	-	-	-	7	
공 원 관 리 시 설		580.1	-	-	-	66	
녹지 및 기타		21,530.6	-	-	-	-	
시설율 (법정40%이하)		(8773.39 / 30304) x 100 =				29.0%	

구 분	번 호	시 설 명	시설면적 (㎡)	규모	건축물		비고
					바닥면적	연면적	
합 계			30,304.0		-	-	
도로 및 광장	계		6,405.2	-	-	-	
	-	도로	4,808.7	-	-	-	
	가	광장(소계)	1,596.5	-	-	-	
	가-1	진입광장1	71.4	-	-	-	
	가-2	진입광장2	102.8	-	-	-	
	가-3	진입광장3	130.1	-	-	-	
	가-4	진입광장4	315.9	-	-	-	
	가-5	진입광장5	234.6	-	-	-	
	가-6	진입광장6	226.2	-	-	-	
	가-7	진입광장7	336.8	-	-	-	
	가-8	진입광장8	178.7	-	-	-	
조경 시설	계		9.9	-	-	-	
	①	조형가벽A	5.6	1개소	-	-	
	②	조형가벽B	4.3	1개소	-	-	
휴양 시설	계		690.2	-	-	-	
	나	휴게소(소)	590.3	-	-	-	
	나-1	휴게소1	90.4	-	-	-	
	나-2	휴게소2	51.2	-	-	-	
	나-3	휴게소3	100.9	-	-	-	
	나-4	휴게소4	347.8	-	-	-	
	③	파고라	-	6개소	-	-	
	④	등의자A	-	66개소	-	-	
	⑤	등의자B	-	7개소	-	-	
	⑥	앉음벽	14.9	31m	-	-	
	⑦	목재데크A	16.9	1개소	-	-	
	⑧	목재데크B	21.1	1개소	-	-	

구 분	번 호	시 설 명	시설면적 (㎡)	규모	건축물		비고
					바닥면적	연면적	
	⑨	목재데크C	15.7	1개소	-	-	
	⑩	목재데크D	31.3	1개소	-	-	
유희 시설	계		254.5	-	-	-	
	다	놀이터	254.5	-	-	-	
	⑪	네트조합놀이대	-	1개소	-	-	
운동 시설	계		833.5	-	-	-	
	라	배드민턴장	833.5	-	-	-	4면
	⑫	체력단련시설	-	7개소	-	-	
공원 관리 시설	계		580.1	-	-	-	
	마	주차장	580.1	-	-	-	일반8면, 장애3면
	⑬	종합안내판	-	3개소	-	-	
	⑭	시설안내판	-	2개소	-	-	
	⑮	공원등	-	61개소	-	-	
녹지 및 기타	계		21,530.6	-	-	-	
	바	유수지	1,925.8	-	-	-	
		녹지	19,604.8	-	-	-	

나) 도로조서(변경없음)

구 분	등 급	류 별	번 호	폭 원 (m)	연 장 (m)	면 적 (㎡)	기 능	기 점	종 점	비 고
합 계					1,661.8	4,808.7				
기정	소 로	2	1	8.0	52.2	417.6	연결로	광장 가-3	광장 가-6	
기정	소 로	3	2	4.0	125.6	502.4	연결로	소로 3-2	소로 3-4	
기정	소 로	3	3	4.0	71.8	287.2	연결로	광장 가-4	소로 3-9	
기정	소 로	3	4	4.0	23.3	93.2	연결로	소로 3-9	소로 2-1	
기정	소 로	3	5	4.0	13.8	55.2	연결로	소로 2-1	소로 3-2	
기정	소 로	3	6	4.0	154.6	618.4	연결로	소로 3-2	녹지	
기정	소 로	3	7	2.0	73.1	146.2	연결로	광장 가-4	소로 3-9	
기정	소 로	3	8	2.0	35.4	70.8	연결로	소로 3-9	소로 2-1	
기정	소 로	3	9	3.0	95.6	286.8	진입로	부지서측	저류지	
기정	소 로	3	10	2.0	35.0	70.0	연결로	소로 3-3	소로 3-9	
기정	소 로	3	11	2.0	5.3	10.6	연결로	소로 3-9	소로 3-2	

구 분	등 급	류 별	번 호	폭 원 (m)	연 장 (m)	면 적 (㎡)	기 능	기 점	종 점	비 고
기정	소 로	3	12	2.0	4.5	9.0	연결로	소로 3-2	광장 가-6	
기정	소 로	3	13	2.0	3.9	7.8	연결로	광장 가-6	소로 3-2	
기정	소 로	3	14	2.0	84.7	169.4	연결로	소로 3-2	휴게소 나-2	
기정	소 로	3	15	2.0	14.9	29.8	연결로	소로 2-1	소로 3-2	
기정	소 로	3	16	2.0	80.4	160.8	연결로	소로 3-2	소로 3-27	
기정	소 로	3	17	2.0	62.4	124.8	연결로	소로 3-2	소로 3-6	
기정	소 로	3	18	2.0	21.1	42.2	연결로	소로 3-2	소로 3-17	
기정	소 로	3	19	2.0	5.5	11.0	연결로	소로 3-17	소로 3-16	
기정	소 로	3	20	2.0	11.1	22.2	연결로	소로 3-16	소로 3-6	
기정	소 로	3	21	2.0	5.8	11.6	연결로	소로 3-6	소로 3-14	
기정	소 로	3	22	2.0	74.7	149.4	연결로	소로 2-1	소로 3-23	
기정	소 로	3	23	2.0	35.2	70.4	진입로	부지서측	소로 3-6	
기정	소 로	3	24	2.0	124.4	248.8	연결로	광장 가-1	소로 3-6	
기정	소 로	3	25	2.0	8.1	16.2	연결로	광장 가-2	소로 3-24	
기정	소 로	3	26	3.0~5.5	3.9	7.0	연결로	소로 3-6	광장 가-5	
기정	소 로	3	27	3.8~6.5	23.9	90.8	연결로	녹지	소로 3-6	
기정	소 로	3	28	2.0	119.7	239.4	연결로	광장 가-7	광장 가-8	
기정	소 로	3	29	4.0	110.5	442.0	연결로	광장 가-7	광장 가-8	
기정	소 로	3	30	2.0	85.5	171.0	연결로	광장 가-7	소로 3-32	
기정	소 로	3	31	2.0	22.5	45.0	연결로	소로 3-32	광장 가-8	
기정	소 로	3	32	4.0	8.4	33.6	연결로	부지서측	유희시설 다	
기정	소 로	3	33	4.0	7.5	30.0	연결로	휴게 나-4	소로 3-28	
기정	소 로	3	34	2.0	5.4	10.8	연결로	휴게 나-4	소로 3-29	
기정	소 로	3	35	2.0	42.9	85.8	연결로	소로 3-29	유희시설 다	
기정	소 로	3	36	2.0~8.4	6.1	15.3	연결로	소로 3-30	소로 3-35	
기정	소 로	3	37	2.0	3.1	6.2	연결로	유희시설 다	소로 3-29	

나. 어린이공원(1) 조성계획 결정 조서(변경없음)

1) 공원 결정 조서(변경없음)

구분	도면표시번호	공원명	시설의 종류	위치	면적(㎡)			최초 결정일	비고
					기정	변경	변경후		
기정	1	어린이공원	어린이공원	부송동 303-34임 일원	1,541	-	1,541	익산1208(21.12.10)	부송4지구 도시개발사업

2) 조성계획총괄표(변경없음)

구 분		부지면적(㎡)	건축물			공작물(기)	비 고
			동 수	바닥면적(㎡)	연면적(㎡)		
총 계		1,541.0	-	-	-	21.0	
시설면적 소계		754.5	-	-	-	21.0	
도로 및 광장	소 계	420.3	-	-	-	-	
	도 로	336.1	-	-	-	-	
	광 장	84.2	-	-	-	-	
휴양시설		70.6	-	-	-	10.0	
유희시설		263.6	-	-	-	4.0	
공원관리시설		0.0	-	-	-	7.0	
녹지 및 기타		786.5	-	-	-	-	
시설율 (법정60%이하)		(754.5 / 1541) x 100 =				49.0%	

3) 시설별조서(변경없음)

가) 시설조서(변경없음)

구 분	번 호	시 설 명	시설면적(㎡)	규모	건축물		비고
					바닥면적	연면적	
합 계			1,541.0	-	0.0	0.0	
도로 및 광장	계		420.3	-	-	-	
	-	도로	336.1	-	-	-	
	가	광장(소계)	84.2	-	-	-	
휴양시설	계		70.6	-	-	-	
	나	휴게소(소계)	63.1	-	-	-	
	나-1	휴게소1	22.9	-	-	-	
	나-2	휴게소2	40.2	-	-	-	
	①	파고라	-	1개소	-	-	
	②	등의자	-	9개소	-	-	
	③	앉음벽	7.5	15.0 m	-	-	
유희시설	계		263.6	-	-	-	
	다	놀이터	263.6	-	-	-	
	④	조합놀이대	-	1개소	-	-	
	⑤	그네	-	1개소	-	-	
	⑥	흔들놀이	-	2개소	-	-	
공원관리시설	계		0.0	-	-	-	
	⑦	종합안내판	-	1개소	-	-	
	⑧	시설안내판	-	1개소	-	-	
	⑨	공원등	-	5개소	-	-	
녹지 및기타	계		786.5	-	-	-	
	-	-	786.5	-	-	-	

나) 도로조서(변경없음)

구 분	등 급	류 별	번 호	폭 원 (m)	연 장 (m)	면 적 (㎡)	기 능	기 점	종 점	비 고
합 계					103.9	336.1				
기정	소 로	3	1	3.0	14.2	42.6	진입로	부지서측	광장 가-1	
기정	소 로	3	2	4.0	10.5	46.6	진입로	부지서측	소로 3-5	
기정	소 로	3	3	3.0	7.9	28.7	진입로	부지동측	소로 3-5	
기정	소 로	3	4	3.0	9.7	28.2	진입로	부지동측	광장 가-1	
기정	소 로	3	5	1.7~4.7	61.6	190.0	연결로	광장 가-1	광장 가-1	

다. 어린이공원(2) 조성계획 결정 조서(변경없음)

1) 공원결정조서(변경없음)

구분	도면 표시 번호	공원명	시설의 종류	위치	면적(㎡)			최초 결정일	비고
					기정	변경	변경후		
기정	2	어린이 공원	어린이 공원	부송동 산167-1임 일원	1,610	-	1,610	익산208 (21.12.10)	부송4 지구 도시개 발사업

2) 조성계획총괄표(변경없음)

구 분		부지면적(㎡)	건 축 물			공작물 (기)	비 고
			동 수	바닥면적(㎡)	연면적(㎡)		
총 계		1,610.0	-	-	-	21.0	
시설면적 소계		617.5	-	-	-	21.0	
도 로 및 광 장	소 계	394.0	-	-	-	-	
	도 로	344.1	-	-	-	-	
	광 장	49.9	-	-	-	-	
휴 양 시 설		17.3	-	-	-	8.0	
유 희 시 설		166.9	-	-	-	4.0	
운 동 시 설		39.3	-	-	-	4.0	
공 원 관 리 시 설		0.0	-	-	-	5.0	
녹지 및 기타		992.5	-	-	-	-	
시설율 (법정60%이하)		(617.5 / 1,610) x 100 =				38%	

3) 시설별조서(변경없음)

가) 시설조서(변경없음)

구 분	번 호	시 설 명	시설면적(㎡)	규모	건축물		비고
					바닥면적	연면적	
합 계			1,610.0	-	-	-	
도로및 광장	계		394.0	-	-	-	
	-	도로	344.1	-	-	-	
	가	광장(소계)	49.9	-	-	-	
휴양 시설	계		17.3	-	-	-	
	나	휴게소(소계)	17.3	-	-	-	
	①	파고라	-	1개소	-	-	
	②	등의자	-	7개소	-	-	

구 분	번 호	시 설 명	시설면적(㎡)	규모	건축물		비고
					바닥면적	연면적	
운동시설	계		39.3	-	-	-	
	라	운동공간	39.3	-	-	-	
	⑥	체력단련시설	-	4개소	-	-	
공원관리시설	계		0.0	-	-	-	
	⑦	종합안내판	-	1개소	-	-	
	⑧	시설안내판	-	1개소	-	-	
	⑨	공원등	-	3개소	-	-	
녹지및기타	계		992.5	-	-	-	
	-	-	992.5	-	-	-	

나) 도로조서(변경없음)

구 분	등 급	류 별	번 호	폭 원 (m)	연 장 (m)	면 적 (㎡)	기 능	기 점	종 점	비 고
합 계					110.6	344.1				
기정	소 로	3	1	2.4~8.7	12.2	42.2	진입로	부지서측	소로 3-3	
기정	소 로	3	2	1.9~5.8	10.4	36.2	진입로	부지동측	소로 3-3	
기정	소 로	3	3	2.9~3.0	88.0	265.7	순환산책로	광장 가-1	광장 가-1	

8. 인가된 실시계획에 관한 도서의 공람기간 및 공람장소

○ 공람기간 : 고시일로부터 14일간

○ 공람장소 : 전라북도 익산시청 건설국 공영개발과(☎ 063-859-7440)

9. 법제19조에 따라 실시계획의 고시로 의제되는 인·허가등의 고시 또는 공고사항

○ 「농지법」 제34조에 따른 농지전용의 허가 또는 협의

○ 「산지관리법」 제14조 및 제15조에 따른 산지전용허가

Ⅱ. 지형도면에 관한 사항

○ 익산 부송4지구 도시관리계획 변경·결정 및 지형도면 : 게재생략

정읍시 고시 제2024 - 158호

정읍 도시계획시설(체육시설:운동장)사업 실시계획(변경)인가 고시

정읍시 상평동 274번지 일원 정읍 도시계획시설(체육시설:운동장)사업에 대하여 「국토의 계획 및 이용에 관한 법률」 제88조에 따라 도시관리계획의 경미한 변경(조성계획변경)사항을 포함하여 실시계획 (변경)인가하고, 같은 법 제91조 및 제30조에 따라 고시합니다.

이에 따른 관계도서는 정읍시청 도시과(☎063-539-5782)에 비치하여 일반인에게 보입니다.

정 읍 시 장

2024년 12월 27일

1. 도시계획시설(체육시설:운동장)사업 실시계획 (변경)인가

가. 사업시행지의 위치 : 정읍시 상평동 274번지 일원

나. 사업의 종류 및 명칭

- 종류 : 도시계획시설(체육시설:운동장)사업
- 명칭 : 정읍 체육트레이닝센터 건립사업

다. 사업의 시행면적 또는 규모(변경)

- 사업시행면적 : (당초) 137,579㎡ **(변경) 138,510㎡**
- 사업시행규모

┌ 당초 : (건축면적) 5,300.45㎡, (연면적) 6,795.46㎡

└ 변경 : (건축면적) 5,411.75㎡, (연면적) 7,062.51㎡

라. 사업시행자의 성명 및 주소

- 성명 : 정읍시장(체육진흥사업소장)
- 주소 : 정읍시 충정로 234(수성동)

마. 사업의 착수예정일 및 준공예정일(변경)

┌ 당초 : 실시계획인가 고시 익일 ~ 2023. 12. 31.

└ 변경 : 실시계획인가 고시 익일 ~ 2025. 12. 31.

바. 수용 또는 사용할 토지 소유권 및 소유권 외의 관리자 조서 : "따로붙임"

사. 관계도서 : "게제생략"

2. 정읍 도시관리계획(도시계획시설:체육시설) 결정(변경) 조서

가. 정읍 도시계획시설(체육시설) 결정(변경) 조서

구분	도면표시번호	시설명	시설의 종류	위치	면 적(㎡)			최초 결정일	비고
					기정	변경	변경후		
변경	②	체육시설	종합운동장	정읍시 상평동 274일원	137,579	증) 931	138,510	1976.12.07.	

나. 정읍 도시계획시설(체육시설) 결정(변경) 사유서

구분	도면표시번호	시설명	변경내용	변경사유
변경	②	체육시설	• 면적 변경 - 기정 : 137,579m^2 - 변경후 : 138,510m^2 (증)931m^2	• 체육시설(종합운동장) 준공을 위한 지적 확정예정측량 결과 반영에 따른 면적 증가

3. 도시계획시설(체육시설) 조성계획 결정(변경) 조서 및 사유서

가. 정읍 도시계획시설(체육시설) 토지이용계획 결정(변경) 조서

구분	부지면적(㎡)			비율	건축면적(㎡)			연면적(㎡)			비고
	기정	변경	변경후	(%)	기정	변경	변경후	기정	변경	변경후	
합계	137,579	증) 931	138,510	100.0	12,042.87	증) 111.30	12,154.17	15,859.96	감) 76.93	15,783.03	• 부지면적 (증 931m^2) - 지적확정예정측량 결과 반영 • 건축면적/연면적 변경
운동시설	83,657	증) 3,043	86,700	60.8	11,925.83	증) 111.30	12,037.13	15,742.92	감) 76.93	15,665.99	• 주경기장 /건축/연면적 변경
편익시설	501	-	501	0.4	117.04	-	117.04	117.04	-	117.04	• 변경없음
기반시설	31,805	감) 2,112	29,693	23.1	-	-	-	-	-	-	• 보조경기장 신설 및 분할측량으로 인한 부지면적 변경
녹지용지	21,616	-	21,616	15.7	-	-	-	-	-	-	• 변경없음

나. 정읍 도시계획시설(체육시설) 조성계획 결정(변경)조서

구분	시설번호	세부시설명	부지면적(㎡)			비율	건축면적(㎡)			연면적(㎡)			비고
			기정	변경	변경후	(%)	기정	변경	변경후	기정	변경	변경후	
합계			137,579	증) 931	138,510	100.0	12,042.87	증)111.30	12,154.17	15,859.96	감) 76.93	15,783.03	확정예정측량결과반영
운동시설	소계		83,657	증) 3,043	86,700	62.6	11,925.83	증)111.30	12,037.13	15,742.92	감) 76.93	15,665.99	
	1-1	주경기장	38,815		38,815	28.0	5,300.45	증)111.30	5,411.75	7,139.44	감) 76.93	7,062.51	건축면적/연면적 변경
	1-2	보조경기장	-	증) 3,043	3,043		-	-	-	-	-	-	보조경기장 신설
	2-1	테니스장(1)	1,584	-	1,584	1.2	999.81	-	999.81	999.81	-	999.81	
	2-2	테니스장(2)	4,802	-	4,802	3.5	82.25	-	82.25	137.69	-	137.69	
	4	축구장	9,824	-	9,824	7.1	152.24	-	152.24	152.24	-	152.24	
	5	실내운동장	8,418	-	8,418	6.1	2,444.53	-	2,444.53	4,384.49	-	4,384.49	
	6	농구장	1,602	-	1,602	1.2	-	-	-	-	-	-	
	7	게이트볼장	2,339	-	2,339	1.7	1,228.50	-	1,228.50	1,228.50	-	1,228.50	

구분	시설 번호	세부시설명	부지면적(㎡)			비율 (%)	건축면적(㎡)			연면적(㎡)			비고
			기정	변경	변경후		기정	변경	변경후	기정	변경	변경후	
	9	롤러스케이트장	5,772	-	5,772	4.2	-	-	-	-	-	-	
	10	론볼장	1,458	-	1,458	1.1	875.00	-	875.00	875.00	-	875.00	
	11	족구장	2,896	-	2,896	2.1	50.00	-	50.00	50.00	-	50.00	
	12	풋살장	3,196	-	3,196	2.3	-	-	-	-	-	-	
	13	씨름장	2,951	-	2,951	2.1	793.05	-	793.05	775.75	-	775.75	
편익시설	소계		501	-	501	0.4	117.04	-	117.04	117.04	-	117.04	
	14-1	화장실(1)	233	-	233	0.2	48.00	-	48.00	48.00	-	48.00	
	14-2	화장실(2)	183	-	183	0.1	45.00	-	45.00	45.00	-	45.00	
	14-3	화장실(3)	85	-	85	0.1	24.04	-	24.04	24.04	-	24.04	
기반시설	소계		31,805	감) 2,112	29,693	23.1	-	-	-	-	-	-	
	15	광장 및 주차장	25,244	감) 2,112	23,132	18.3	-	-	-	-	-	-	-보조경기장 신설에 따른 면적 감소 (3043㎡) -측량결과반영에 따른 면적 증가 (931㎡)
	16-1	광장(1)	1,244	-	1,244	0.9	-	-	-	-	-	-	
	16-2	광장(2)	426	-	426	0.3	-	-	-	-	-	-	
	17	도로	4,891	-	4,891	3.6	-	-	-	-	-	-	
녹지용지	소계		21,616	-	21,616	15.7	-	-	-	-	-	-	
	18-1	가족놀이공간	7,386	-	7,386	5.4	-	-	-	-	-	-	
	18-2	녹지	14,230	-	14,230	10.3	-	-	-	-	-	-	

다. 정읍 도시계획시설(체육시설) 조성계획 결정(변경)사유서

도면표시번호	세부시설명	변경내용	변경사유
1	주경기장	• 부지면적 변경 - 38,815㎡ (변경없음) • 건축면적 변경 - 기정 5,300.45㎡ → 변경 5,411.75㎡ (증 111.30㎡) • 연면적 변경 - 기정 7,139.44㎡ → 변경 7,062.51㎡(감 76.93㎡)	• 주경기장내 체육트레이닝센터 준공을 위한 건축면적 및 건축연면적 변경
2	보조경기장	• 부지면적 변경 - 기정 0㎡ → 변경 3,043㎡ (증 3,043㎡)	• 제2종 육상경기장 공인을 위한 보조경기장 설치로 부지면적 변경
3	광장 및 주차장	• 부지면적 변경 - 기정 25,244㎡ → 변경 23,132㎡ (감 2,112㎡) - 보조경기장 3,043㎡ 감소, 주차장 931㎡증가	• 제2종 육상경기장 공인을 위한 보조경기장 설치 및 지적확정예정측량 결과 반영에 따른 부지면적 변경

4. 도시계획시설(체육시설) 결정(변경) 및 지형도면 승인도 : 실음생략

■ 수용 또는 사용할 토지의 세목조서

구분	토지소재지			지목	당초면적(㎡)		변경면적(㎡)		소유자		관계인			비고
	행정구역	지번			지적	편입	지적	편입	성명	주소	성명	주소	권리관계	
		본번	부번											
합 계					159,396	137,579	159,905	138,510						
1	정읍시 상평동	56	2	체	27,384	27,384	27,384	27,384	정읍시	-				
2	〃	56	14	체	1,543	614	567	567	정읍시	-				
3	〃	56	17	체	383	209	221	221	정읍시	-				
4	〃	56	19	체	777	777	777	777	정읍시	-				
5	〃	56	23	체	906	906	906	906	정읍시	-				
6	〃	56	35	체	1,159	1,159	1,084	1,084	정읍시	-				
7	〃	56	71	체	942	940	800	800	정읍시	-				
8	〃	57	1	체	486	369	292	292	정읍시	-				
9	〃	59	1	체	97	68	56	56	정읍시	-				
10	〃	59	2	체	13	13	13	13	정읍시	-				
11	〃	59	3	체	303	303	303	303	정읍시	-				
12	〃	61	2	체	400	400	400	400	정읍시	-				
13	〃	62	1	체	40	40	40	40	정읍시	-				
14	〃	62	2	체	143	40	143	0	정읍시	-				
15	〃	62	3	체	7,591	7,400	6,975	6,975	정읍시	-				
16	〃	63	1	체	739	161	137	137	정읍시	-				
17	〃	203		체	710	685	686	686	정읍시	-				
18	〃	203	1	체	53	44	39	39	정읍시	-				
19	〃	203	2	체	79	79	79	79	정읍시	-				
20	〃	206	1	체	43	43	43	43	정읍시	-				
21	〃	210	1	체	2,701	2,701	2,701	2,701	정읍시	-				
22	〃	211	2	체	411	100	229	229	정읍시	-				
23	〃	249	1	체	20	18	10	10	정읍시	-				
24	〃	249	5	체	42	31	42	0	정읍시	-				
25	〃	257	1	체	1,137	1,137	1,137	1,137	정읍시	-				
26	〃	257	31	체	1,160	1,160	1,160	1,160	정읍시	-				
27	〃	257	34	체	1,220	1,220	1,220	1,220	정읍시	-				
28	〃	257	37	체	78	78	78	78	정읍시	-				
29	〃	257	39	체	74	13	13	13	정읍시	-				
30	〃	257	40	임	706	607	607	607	정읍시	-				
31	〃	257	41	도	151	145	145	145	정읍시	-				
32	〃	257	42	임	198	198	198	198	정읍시	-				
33	〃	258		체	66	66	66	66	정읍시	-				
34	〃	259		체	1,405	1,405	1,405	1,405	정읍시	-				
35	〃	260		체	931	931	931	931	정읍시	-				
36	〃	261		체	3,273	3,273	3,273	3,273	정읍시	-				
37	〃	262	1	체	1,686	1,686	1,686	1,686	정읍시	-				
38	〃	262	2	체	377	377	377	377	정읍시	-				

구분	토지소재지			지목	당초면적(㎡)		변경면적(㎡)		소유자		관계인			비고
	행정구역	지번			지적	편입	지적	편입	성명	주소	성명	주소	권리관계	
		본번	부번											
39	〃	263		체	719	719	719	719	정읍시	-				
40	〃	264		체	743	743	743	743	정읍시	-				
41	〃	267	1	체	1,850	1,850	1,850	1,850	정읍시	-				
42	〃	268	1	체	104	104	104	104	정읍시	-				
43	〃	269		체	744	744	744	744	정읍시	-				
44	〃	270		체	2,836	2,836	2,836	2,836	정읍시	-				
45	〃	271		체	1,098	1,098	1,098	1,098	정읍시	-				
46	〃	272	1	체	4,528	4,528	4,528	4,528	정읍시	-				
47	〃	272	2	체	3,359	3,359	3,359	3,359	정읍시	-				
48	〃	272	3	체	920	920	920	920	정읍시	-				
49	〃	273		체	7,612	7,612	7,608	7,608	정읍시	-				
50	〃	274		체	22,846	22,846	22,846	22,846	정읍시	-				
51	〃	276	3	체	1,567	1,567	1,567	1,567	정읍시	-				
52	〃	276	4	체	489	489	489	489	정읍시	-				
53	〃	277	2	체	565	565	565	565	정읍시	-				
54	〃	277	3	체	2,649	2,649	2,649	2,649	정읍시	-				
55	〃	277	4	체	2,572	2,572	3,081	3,081	정읍시	-				
56	〃	277	6	체	2,786	2,786	2,786	2,786	정읍시	-				
57	〃	277	9	체	333	333	333	333	정읍시	-				
58	〃	277	10	체	349	349	349	349	정읍시	-				
59	〃	277	11	체	6,276	6,276	6,276	6,276	정읍시	-				
60	〃	277	12	체	288	288	288	288	정읍시	-				
61	〃	278	1	체	1,455	1,455	1,455	1,455	정읍시	-				
62	〃	279	13	체	29	29	29	29	정읍시	-				
63	〃	902		구	3,188	413	1,639	1,639	정읍시	-				
64	〃	916	6	체	92	92	92	92	정읍시	-				
65	〃	916	10	체	175	68	92	92	정읍시	-				
66	〃	916	17	체	23	18	6	6	정읍시	-				
67	〃	916	18	체	162	20	57	57	정읍시	-				
68	〃	916	20	체	65	46	33	33	정읍시	-				
69	〃	927	2	체	51	51	41	41	정읍시	-				
70	〃	928	4	체	26	26	12	12	정읍시	-				
71	〃	928	5	체	7	7	1	1	정읍시	-				
72	〃	산15	7	임	1,587	534	1,587	606	정읍시	-				
73	〃	산17		임	4,059	2,514	4,059	2,532	정읍시	-				
74	〃	산19	6	임	23,713	10,189	23,713	10,035	정읍시	-				
75	〃	산19	7	임	37	37	37	37	정읍시	-				
76	〃	산19	8	임	67	67	67	67	정읍시	-				

남원시 고시 제2024-216호

남원 드래곤 관광단지 지정(변경) 및 조성계획(변경), 도시관리계획 결정(변경) 및 지형도면 승인 고시

남원 드래곤 관광단지에 대하여 「관광진흥법」 제52조 제5항 및 제54조 제3항의 규정에 의거 관광단지 지정(변경)및 조성계획(변경) 승인 고시하고, 같은법 제58조에 따른 「국토의 계획 및 이용에 관한 법률」 제30조 및 제32조, 같은법 시행령 제25조 제5항과 「토지이용규제 기본법」제8조에 의거 도시관리계획 결정 및 지형도면 승인 고시하고 관련도서를 남원시 관광과에 비치하여 일반인에게 보입니다.

남 원 시 장

2024년 12월 27일

◇ 다 음 ◇

1. 관광단지 개요(변경)
   - ○ 관광단지명 : 남원 드래곤 관광단지
   - ○ 위 치 : 전북 남원시 대산면 옥율리 산131일원
   - ○ 지 정 면 적 : 기정)801,785㎡ → 변경)795,329.4㎡(감 6,455.6㎡)
   - ○ 변 경 내 용 : 지적분할 및 합병에 따른 면적변경
   - ○ 지 정 일 : 2018. 9. 3.
2. 조성계획 개요(변경)
   - ○ 조성면적 : 기정)801,785㎡ → 변경)795,329.4㎡(감 6,455.6㎡)
   - ○ 변경내용 : 지적분할 및 합병에 따른 면적변경
   - ○ 계획기간 : 2017년 ~ 2025년 (변경없음)
   - ○ 총사업비 : 190,272백만원 (민간)(변경없음)
   - ○ 시 행 자 : 신한레저주식회사 대표이사 박남식(변경없음)
3. 용도지역 결정(변경) 조서

○ 용도지역 결정(변경)조서

구 분		면 적(㎡)			구성비(%)
		기 정	변 경	변경후	
합 계		801,785	감) 6,455.6	795,329.4	100
관리지역	소 계	801,785	감) 6,455.6	795,329.4	100
	보전관리지역	-	-	-	-
	생산관리지역	-	-	-	-
	계획관리지역	801,785	감) 6,455.6	795,329.4	100
농림지역		-	-	-	-

4. 지구단위계획구역 결정(변경) 조서

○ 지구단위계획구역 결정(변경) 조서

구분	도면표시번호	구역명	구역의 세분	위 치	면 적(㎡)			최초 결정일
					기 정	변 경	변경후	
변경	㉟	남원 드래곤관광단지 지구단위계획구역	관광·휴양형 지구단위 계획구역	대산면 옥율리 산131번지 일원	801,785	감) 6,455.6	795,329.4	2018.9.7

5. 남원 드래곤 관광단지 지정(변경) 및 조성계획(변경) 승인서(별첨) 1부.

6. 도시관리계획 결정(변경) 및 지형도면 승인 조성(별첨) 1부.

김제시 고시 제2024-186호

김제 도시관리계획(지구단위계획) 결정(변경) 및 지형도면 고시

김제시 황산면 봉월리 10-14번지 일원 황산 일반대중골프장 증축사업을 위한 도시관리계획(지구단위계획) 결정(변경) 사항에 대하여 「국토의 계획 및 이용에 관한 법률」 제30조 및 같은 법 시행령 제25조에 따라 도시관리계획(지구단위계획) 결정(변경)하고, 「국토의 계획 및 이용에 관한 법률」 제32조 및 「토지이용규제 기본법」 제8조의 규정에 따라 지형도면을 고시합니다. 이에 따른 관계도서는 김제시 도시과(063-540-3919)에 비치하여 일반인에게 보입니다.

김 제 시 장

2024년 12월 27일

1 김제 도시관리계획(지구단위계획) 결정(변경) 조서

1. 용도지역·용도지구 결정(변경) 조서 : 변경없음

가. 용도지역 결정(변경) 조서 : 변경없음

구분	면적 (㎡)			비고
	기정	변경	변경후	
계획관리지역	299,986	-	299,986	

나. 개발진흥지구 결정(변경) 조서 : 변경없음

구분	지구명	지구의 세분	제한내용	면적(㎡)	최초 결정일	비고
기정	황산개발 진흥지구	관광·휴양형	지구단위계획에 따름	299,986	전북고시 제2002-2호 (2002.1.7.)	

2. 지구단위계획구역 결정(변경) 조서 : 변경없음

구분	위치	면적(㎡)			비고
		기정	변경	변경후	
황산 지구단위계획구역	김제시 황산면 봉월리 10-14번지 일원	299,986	-	299,986	

3. 기반시설의 배치와 규모에 관한 도시관리계획 결정(변경) 조서 : 변경

가. 도로

1) 도로 결정(변경) 조서 : 변경

구분	규 모				기능	연장(m)	기점	종점	사용형태	주요경과지	최초결정일	비고
	등급	류별	번호	폭원(m)								
기정	소로	1류	1	10	집산도로	27	봉월리 34-2	봉월리 34-2	진입도로	-	전북고시 제2004-13호 (2004.1.31.)	A=302㎡
기정	소로	3류	1	4	집산도로	205	쌍감리 13-18	배수지	진입도로	-	전북고시 제2002-2호 (2002.1.7.)	A=820㎡
기정	소로	3류	2	4	집산도로	104	쌍감리 산26-1	쌍감리 산26-1	진입도로	-	전북고시 제2004-13호 (2004.1.31.)	A=421㎡
변경	소로	3류	2	4	집산도로	104	쌍감리 13-18	골프코스 제3홀	진입도로	-	전북고시 제2004-13호 (2004.1.31.)	A=421㎡

2) 도로 결정(변경) 사유서

변경전 도로명	변경후 도로명	변경내용	변경사유	비고
소로3-2	소로3-2	○기점, 종점 변경 -기점: 쌍감리 산26-1 → 쌍감리 13-18 -종점: 쌍감리 산26-1 → 골프코스제3홀	쌍감리 산26-1 등록전환에 따른 기점 변경 및 종점 오기 정정	

나. 주차장

1) 주차장 결정(변경) 조서 : 변경없음

구분	시설명	위치	면적 (㎡)			최초결정일	비고
			기정	변경	변경후		
기정	주차장	봉월리 34-2	4,468	-	4,468	전북고시 제2002-2호 (2002.1.7.)	

4. 가구 및 획지의 규모와 조성에 관한 도시관리계획 결정(변경) 조서 : 변경없음

가구번호	획지번호	시설명	면적(㎡)	위치	비고
합 계			299,986		
I	①	공공시설용지	6,782	봉월리 34-2	도로, 주차장, 배수지
I	②	체육시설용지	171,076 (건축용지 6,677)	봉월리 10-10일원	
I	③	녹 지 용 지	122,128	봉월리 34-3일원	

5. 건축물에 대한 용도·건폐율·용적률·높이·배치에 관한 도시관리계획 결정(변경) 조서 : 변경없음

도면번호	위치	구분	계획내용	
②	황산면 봉월리 10-14번지 일원	허용용도	체육시설 및 부대시설	
		건 폐 율	5% 이하	
		용 적 률	10% 이하	
		높 이	최고한도	2층 이하
			최저한도	-
		공작물높이	20m 이하	
		배 치	도면에 따름	

6. 기타 사항에 관한 도시관리계획 결정(변경) 조서 : 변경

가. 토지이용계획 : 변경없음

구분		시설부지면적(㎡)			구성비(%)	비고
		기정	변경	변경후		
합 계		299,986	-	299,986	100.00	
공공시설용지		6,782	-	6,782	2.26	
체육시설용지	소 계	171,076	-	171,076	57.03	
	코스시설용지	164,399	-	164,399	54.80	
	건축시설용지	6,677	-	6,677	2.23	
녹지용지	소 계	122,128	-	122,128	40.71	
	원형보전녹지	60,919	-	60,919	20.31	
	복원녹지	57,049	-	57,049	19.02	
	완충녹지	4,160	-	4,160	1.38	

나. 시설배치계획 : 변경

용지구분	세부시설명	부지면적(㎡)				건축면적(㎡)		건축연면적(㎡)		비고
		기정	변경	변경후	구성비(%)	기정	변경	기정	변경	
총 계		299,986	-	299,986	100.00	2,518.63	2,518.63	3,310.58	3,394.82	증) 84.24
체육시설용지	합 계	171,076	-	171,076	57.03	2,500.63	2,500.63	3,292.58	3,376.82	증) 84.24
	코스시설용지 소계	164,399	-	164,399	54.80	-	-	-	-	
	골프코스제1홀	20,625	-	20,625	6.88	-	-	-	-	
	골프코스제2홀	17,728	-	17,728	5.91	-	-	-	-	
	골프코스제3홀	2,810	-	2,810	0.94	-	-	-	-	
	골프코스제4홀	16,203	-	16,203	5.40	-	-	-	-	
	골프코스제5홀	13,470	-	13,470	4.49	-	-	-	-	
	골프코스제6홀	16,168	-	16,168	5.39	-	-	-	-	
	골프코스제7홀	4,793	-	4,793	1.60	-	-	-	-	
	골프코스제8홀	13,470	-	13,470	4.49	-	-	-	-	
	골프코스제9홀	22,164	-	22,164	7.39	-	-	-	-	
	골프연습그린(PG)	455	-	455	0.15	-	-	-	-	
	골프연습장(DR)	8,053	-	8,053	2.68	-	-	-	-	
	연못POND(1)	148	-	148	0.05	-	-	-	-	
	연못POND(2)	-	-	-	-	-	-	-	-	
	연못POND(3)	1,365	-	1,365	0.45	-	-	-	-	
	연못POND(4)	14,900	-	14,900	4.97	-	-	-	-	
	관리도로	12,047	-	12,047	4.01	-	-	-	-	
	건축시설용지 소계	6,677	-	6,677	2.23	2,500.63	2,500.63	3,292.58	3,376.82	증) 84.24
	클럽하우스	3,500	-	3,500	1.17	1,066.50	1,066.50	1,586.47	1,586.47	지상2층
	골프연습장					647.31	647.31	933.50	1,017.74	지하1층, 지상2층
	티하우스	250	-	250	0.08	96.10	96.10	81.89	81.89	지상1층
	관리동	2,927	-	2,927	0.98	690.72	690.72	690.72	690.72	지상1층
공공시설용지	소계	6,782	-	6,782	2.26	18.00	18.00	18.00	18.00	
	진입도로	1,543	-	1,543	0.51	-	-	-	-	
	주차장	4,468	-	4,468	1.49	-	-	-	-	주차대수 132대
	배수지	753	-	753	0.25	-	-	-	-	지하구조물
	가압펌푸장	18	-	18	0.01	18.00	18.00	18.00	18.00	지상1층
녹지용지	소계	122,128	-	122,128	40.71	-	-	-	-	
	원형보전녹지	60,919	-	60,919	20.31	-	-	-	-	
	복원녹지	57,049	-	57,049	19.02	-	-	-	-	
	완충녹지	4,160	-	4,160	1.38	-	-	-	-	
	오수처리장	-	-	-	-	-	-	-	-	지하구조물 230TON

*건폐율 0.84%(변경없음), 용적률 1.13%(기정 1.10%, 증0.03%)

7. 경미한 사항에 관한 도시관리계획 결정(변경) 조서 : 변경없음

구분	계획내용	비고
경미한 사항	김제시 도시계획조례 제9조(지구단위계획중 경미한 변경사항) 각 호1의 내용중 다음 각호의 1에 해당하는 경미한 사항을 변경하는 경우에는 관계 행정기관의 장과의 협의, 국토교통부장관과의 협의, 도시계획위원회 심의 및 건축위원회와 도시계획위원회의 공동심의를 생략할 수 있다. 1. 가구면적의 10분의 1 이내의 변경 2. 획지면적의 10분의 1 이내의 변경 3. 건축물 높이의 10분의 1 이내의 변경 4. 도시관리계획 결정 내용중 면적산정착오 등을 정정하기 위한 변경	

2 김제 도시관리계획(지구단위계획) 결정(변경)도 및 지형도면고시도 : 실음생략

완주군 고시 제2024-128호

완주 군계획시설(주차장:소양 오성한옥마을)사업 실시계획인가 및 사업인정 고시

소양 오성한옥마을 공영주차장 조성을 위한 완주 군계획시설(주차장:소양 오성한옥마을)사업에 대하여 「국토의 계획 및 이용에 관한 법률」 제88조 및 같은 법 시행령 제97조, 「공익사업을 위한 토지 등의 취득 및 보상에 관한 법률」 제20조에 따라 실시계획인가 및 사업인정하고, 「국토의 계획 및 이용에 관한 법률」 제91조 및 같은 법 시행령 제100조, 「공익사업을 위한 토지 등의 취득 및 보상에 관한 법률」 제22조에 규정에 따라 다음과 같이 고시합니다.

이에 따른 관계도서는 완주군청 건설도시과(☎063-290-2844)에 비치하여 일반인에게 보입니다.

완 주 군 수

2024년 12월 27일

1. 사업시행지의 위치 : 완주군 소양면 대흥리 394-1번지 일원
2. 사업의 종류 및 명칭
   가. 종 류 : 완주 군계획시설(주차장)사업
   나. 명 칭 : 소양 오성한옥마을 공영주차장 조성사업
3. 사업의 면적 또는 규모 : A=8,918㎡
4. 사업시행자의 성명 및 주소
   가. 성 명 : 완주군수(도로교통과장)
   나. 주 소 : 완주군 용진읍 지암로 61
5. 사업의 착수예정일 및 준공예정일
   가. 착수예정일 : 실시계획인가 고시일
   나. 준공예정일 : 2025. 12. 31.
6. 수용 또는 사용할 토지조서 : 붙임참조
7. 공공시설 등의 귀속 및 양도에 관한 사항
   - 국토의 계획 및 이용에 관한 법률 제65조 및 제99조 규정에 의함
8. 관계도서 : 게재생략

[붙임] 수용 또는 사용할 토지조서

구분	토지소재지			지목	지적 면적 (㎡)	편입 면적 (㎡)	토지소유자		소유권외의권리			비고
	읍	리	지번				성명 (지분)	주소	성명	주소	권리의 종류	
17필지					**134,453**	**8,918.0**						
1	소양	대흥	394-1	전	1,083	1,083	완주군					
2	소양	대흥	394-2	도	26	26	완주군					
3	소양	대흥	394-5	전	9	9	완주군					
4	소양	대흥	395-1	전	925	925	완주군					
5	소양	대흥	395-2	도	96	96	완주군					
6	소양	대흥	395-7	전	9	9	완주군					
7	소양	대흥	396-1	전	39	39	이중인	소양면 대흥리 395				
8	소양	대흥	396-2	도	331	10	완주군					
9	소양	대흥	396-4	도	96	8	완주군					
10	소양	대흥	401-1	전	658	658	완주군					
11	소양	대흥	404	천	704	652	완주군					지분 151/176
							오성한 옥마을	완주군 소양면 오도길 73				지분 100/704
12	소양	대흥	404-1	유	694	633	완주군					
13	소양	대흥	404-3	천	407	407	완주군					
14	소양	대흥	405	유	19,589	189	완주군					
15	소양	대흥	996-1	도	12,943	428	국(건설부)					
16	소양	대흥	1002	천	77,331	3,360	국(건설부)					
17	소양	대흥	산1-31	임	19,513	386	완주군					

완주군 고시 제2024-130호

완주 군계획시설(하수도:소양공공하수처리시설)사업 실시계획인가 및 사업인정 (정정)고시

완주 군계획시설(하수도:소양공공하수처리시설)사업에 대하여 「국토의 계획 및 이용에 관한 법률」 제88조 및 같은 법 시행령 제97조, 「공익사업을 위한 토지 등의 취득 및 보상에 관한 법률」 제20조에 따라 실시계획인가 및 사업인정하고, 「국토의 계획 및 이용에 관한 법률」 제91조 및 같은 법 시행령 제100조, 「공익사업을 위한 토지 등의 취득 및 보상에 관한 법률」 제22조에 규정에 따라 다음과 같이 (정정)고시합니다.

이에 따른 관계도서는 완주군청 건설도시과(☎063-290-2844)에 비치하여 일반인에게 보입니다.

완 주 군 수
2024년 12월 27일

1. 사업시행지의 위치 : 완주군 소양면 명덕리 1223-2번지 일원
2. 사업의 종류 및 명칭
   가. 종 류 : 완주 군계획시설(하수도)사업
   나. 명 칭 : 소양공공하수처리시설 증설사업
3. 사업의 면적 또는 규모 : A=4,686㎡
4. 사업시행자의 성명 및 주소
   가. 성 명 : 완주군수(상하수도사업소장)
   나. 주 소 : 완주군 용진읍 지암로 61
5. 사업의 착수예정일 및 준공예정일
   가. 착수예정일 : 실시계획인가 고시일
   나. 준공예정일 : 2025. 12. 31.
6. 수용 또는 사용할 토지조서 : 붙임참조
7. 공공시설 등의 귀속 및 양도에 관한 사항
   - 국토의 계획 및 이용에 관한 법률 제65조 및 제99조 규정에 의함
8. 관계도서 : 게재생략

[붙임] 수용 또는 사용할 토지조서

구분	토지소재지			지목	지적 면적 (㎡)	편입 면적 (㎡)	토지소유자		소유권외의권리			비고
	읍	리	지번				성명 (지분)	주소	성명	주소	권리의 종류	
7필지					**6,575.3**	**4,686.0**						
1	소양	명덕	1223-2	잡	3,311.9	3,311.9	완주군					
2	소양	명덕	1464-36	잡	140.1	140.1	국(기획재정부)					
3	소양	명덕	1464-37	잡	137.0	137.0	국(기획재정부)					
4	소양	명덕	1545-29	잡	343.0	306.0	국(건설부)					
5	소양	명덕	1545-4	잡	26.0	26.0	국(기획재정부)					
6	소양	명덕	1545-40	제	145.0	25.0	국(건설부)					
7	소양	명덕	1464-84	답	2,472.3	740.0	이상O	전북 전주시 덕진구 석소로 7O, 10O-6OO	삼례농업협동조합	완주군 삼례읍 삼례리 898-1	근저당, 지상권	

완주군 고시 제2024-132호

완주 군계획시설(도로, 공동묘지:호정공원)사업 실시계획(변경)인가 고시

완주 군계획시설(도로, 공동묘지:호정공원)사업에 대하여 「국토의 계획 및 이용에 관한 법률」 제88조 및 같은 법 시행령 제97조 규정에 따라 실시계획(변경)인가하고, 같은 법 제91조 및 같은 법 시행령 제100조 규정에 따라 다음과 같이 고시합니다.

이에 따른 관계도서는 완주군청 건설도시과(☎063-290-2842)에 비치하여 일반인에게 보입니다.

완 주 군 수

2024년 12월 27일

1. 사업시행지의 위치(변경없음) : 완주군 화산면 운곡리 산100-7번지 일원
2. 사업의 종류 및 명칭(변경없음)
   - 종 류 : 완주 군계획시설(도로, 공동묘지)사업
   - 명 칭 : 호정공원묘지 조성사업
3. 사업의 면적 또는 규모(변경없음)
   가. 공동묘지 : 473,582.7㎡

구 분	면 적 (㎡)			구성비(%)	비 고
	계	1차분(완료)	2차분		
총 계	473,582.7	287,484.7	186,098	100.0	
묘지시설용지	101,106	55,986	45,120	21.4	
납골시설용지	24,534	21,828	2,706	5.2	
기반시설용지	51,357	38,282	13,075	10.8	
녹 지 용 지	296,585.7	171,388.7	125,197	62.6	

   나. 도로(소로1-2호) : L=630m, B=10m, A=14,098.4㎡(완료)
4. 사업시행자의 성명 및 주소(변경없음)
   - 성 명 : 재단법인 호정공원 이사장 신영옥
   - 주 소 : 전북특별자치도 완주군 화산면 운곡로 381-64
5. 착수 및 준공예정일(변경)
   - 1차분 : 2009. 07. 24. ~ 2020. 04. 03.(완료)
   - 2차분 : (당초) 2009. 07. 24. ~ 2024. 12. 31.
     (변경) 2009. 07. 24. ~ 2026. 12. 31.

6. 수용 또는 사용할 토지조서(변경없음)

구분	토지소재지			지목	지적 면적 (㎡)	편입 면적 (㎡)	토지소유자		소유권외의권리		
	읍	리	지번				성명 (지분)	주소	성명	주소	권리의 종류
7필지					**473,582.7**	**473,582.7**					
1	화산	운곡	1135	임	103,397.3	103,397.3	재단법인 호정공원				
2	화산	운곡	1136	묘	183,763.1	183,763.1	재단법인 호정공원				
3	화산	운곡	1137	임	324.3	324.3	재단법인 호정공원				
4	화산	운곡	749-1	전	23.0	23.0	신영옥	전주시 완산구 매너머2길 19-4	전주세무서		압류
5	화산	운곡	산100-7	임	158,400.0	158,400.0	재단법인 호정공원				
6	화산	운곡	산100-18	유	2,863.0	2,863.0	재단법인 호정공원				
7	화산	운곡	산100-21	임	24,812.0	24,812.0	재단법인 호정공원				

7. 공공시설 등의 귀속 및 양도에 관한 사항(변경없음)

- 국토의 계획 및 이용에 관한 법률 제65조 및 제99조 규정에 의함

8. 관계도서 : 게재생략

완주군 공고 제2024-2044호

완주 군계획시설(문화시설:예술인마을 및 풍경길)사업 실시계획(변경)인가 전 열람 공고

완주 군계획시설(문화시설:예술인마을 및 풍경길)사업에 대하여 「국토의 계획 및 이용에 관한 법률」 제90조 및 같은 법 시행령 제99조에 따라 실시계획(변경)인가 전 서류열람에 관한 주민 및 이해관계인의 의견을 듣고자 다음과 같이 열람공고 합니다.

완 주 군 수
2024년 12월 27일

1. 사업시행지의 위치(변경없음) : 완주군 삼례읍 후정리 253-10번지 일원
2. 사업의 종류 및 명칭(변경없음)
   - 종 류 : 완주 군계획시설(문화시설)사업
   - 명 칭 : 완주 예술인마을 및 풍경길 조성사업
3. 사업의 면적 또는 규모(변경없음)
   - 문화시설 : A=38,848㎡ 중 14,353㎡
   - 건축연면적 : 예술인마을(5동) 530.78㎡, 풍경길(1동) 111.5㎡
4. 사업시행자의 성명 및 주소(변경없음)
   - 성명 : 완주군수(문화역사과장)
   - 주소 : 전북특별자치도 완주군 용진읍 지암로 61
5. 착수 및 준공예정일(변경)
   - 당초 : 2024. 2. 2. ~ 2024. 12. 31.
   - 변경 : 2024. 2. 2. ~ 2025. 12. 31.
6. 수용 또는 사용할 토지조서(변경없음) : 붙임 참조
7. 열람기간 : 도보게재 다음날로부터 14일간
8. 열람장소 : 완주군청 건설도시과(☎063-290-2842), 문화역사과(☎063-290-3864)
9. 관계도서 : 게재생략(열람장소에 비치)
10. 의견제출 : 관계서류 열람 후 의견이 있으신 분은 열람기간 내에 열람장소에 비치된 의견서를 서면으로 제출하여 주시기 바랍니다.

[붙임] 수용 또는 사용할 토지조서

구분	토지소재지			지목	지적면적(㎡)	편입면적(㎡)	토지소유자		소유권외의권리			비고
	읍	리	지번				성명(지분)	주소	성명	주소	권리의 종류	
54필지					38,203	14,353						
1	삼례	후정	253-1	전	113	113	완주군					
2	삼례	후정	253-10	전	76	76	완주군					
3	삼례	후정	253-11	전	76	76	완주군					
4	삼례	후정	253-13	전	75	75	완주군					
5	삼례	후정	253-14	전	29	29	완주군					
6	삼례	후정	253-15	대	128	128	완주군					
7	삼례	후정	253-16	전	69	69	완주군					
8	삼례	후정	265-8	답	119	119	완주군					
9	삼례	후정	269-10	대	43	43	완주군					
10	삼례	후정	271-1	도	38	22	국토교통부					
11	삼례	후정	271-2	대	450	450	박남식	완주군 삼례읍 후정리 271-2				
12	삼례	후정	271-3	대	10	10	박남식	완주군 삼례읍 후정리 271-2				
13	삼례	후정	272-2	대	13	13	박남식	완주군 삼례읍 후정리 271-2				
14	삼례	후정	272-3	대	647	647	완주군					
15	삼례	후정	272-4	대	66	66	박남식	완주군 삼례읍 후정리 271-2				
16	삼례	후정	272-5	대	196	196	완주군					
17	삼례	후정	272-6	대	330	330	완주군					
18	삼례	후정	272-8	대	345	345	완주군					
19	삼례	후정	272-9	대	800	800	완주군					
20	삼례	후정	272-11	대	421	421	완주군					
21	삼례	후정	273-6	대	1,414	1,414	완주군					
22	삼례	후정	273-7	대	409	409	완주군					
23	삼례	후정	273-9	대	288	288	완주군					
24	삼례	후정	273-10	대	188	188	완주군					
25	삼례	후정	273-15	대	337	337	완주군					
26	삼례	후정	273-22	대	309	309	완주군					
27	삼례	후정	273-23	대	428	428	완주군					
28	삼례	후정	273-24	대	363	363	완주군					
29	삼례	후정	273-25	대	257	257	완주군					
30	삼례	후정	274-1	대	86	86	완주군					
31	삼례	후정	275-1	대	504	493	완주군					
32	삼례	후정	275-3	도	23	17	국토교통부					
33	삼례	후정	253-5	도	619	23	완주군					
34	삼례	후정	279-5	대	162	98	손인숙	서울특별시 마포구 백범로25길 63, 103동 201호(염리동, 염리삼성아파트)				
35	삼례	후정	279-13	구	695	679	완주군					
36	삼례	후정	279-7	대	711	700	완주군					
37	삼례	후정	279-8	대	314	314	완주군					
38	삼례	후정	279-9	전	234	234	완주군					
39	삼례	후정	279-10	도	252	252	국토교통부					
40	삼례	후정	283-1	철	24,771	1,760	국토교통부					
41	삼례	후정	285-11	전	3	3	완주군					
42	삼례	후정	285-2	철	341	341	완주군					
43	삼례	후정	285-3	대	826	773	완주군					
44	삼례	후정	285-6	구	254	253	완주군					
45	삼례	후정	285-9	도	35	35	완주군					

구분	토지소재지			지목	지적면적(㎡)	편입면적(㎡)	토지소유자		소유권외의권리			비고
	읍	리	지번				성명(지분)	주소	성명	주소	권리의종류	
46	삼례	후정	285-10	도	129	129	국토교통부					
47	삼례	후정	285-11	대	33	33	완주군					
48	삼례	후정	285-12	대	7	7	완주군					
49	삼례	후정	286-1	전	13	13	완주군					
50	삼례	후정	286-2	도	49	49	완주군					
51	삼례	후정	286-5	구	2	2	완주군					
52	삼례	후정	287-1	전	24	24	완주군					
53	삼례	후정	287-10	전	69	4	완주군					
54	삼례	후정	287-2	도	10	10	완주군					

무주군 고시 제2024-187호

무주 안성농공단지 실시계획(변경) 승인 고시

무주 안성농공단지에 대하여「산업입지 및 개발에 관한 법률」제19조의 규정에 따라 무주 안성농공단지 실시계획 변경을 승인하고, 같은 법 제19조의2 및 같은 법 시행령 제23조의2의 규정에 따라 다음과 같이 고시하며, 「국토의 계획 및 이용에 관한 법률」제32조 및「토지이용규제 기본법」제8조의 규정에 따라 다음과 같이 지형도면을 고시합니다.

2024년 12월 27일

무 주 군 수

1. 사업의 명칭 “변경 없음”
  ○ 무주 안성농공단지 조성사업

2. 사업시행자의 성명 “변경 없음”
  ○ 성 명 : 무주군수
  ○ 주 소 : 전북특별자치도 무주군 무주읍 주계로 97

3. 사업의 목적 및 개요 “변경”
  ○ 사업의 목적 “변경 없음”
    - 산업입지 기반조성으로 공장유치에 따른 고용창출 및 지역 원자재 사용으로 농촌지역 소득증대 기여 및 지역 균형발전
    ○ 사업의 개요 “금회 변경”
    - 농공단지 면적 : 93,565.0㎡ → 91,233.3㎡(감 2,331.7㎡)
      · 산업시설용지 : 78,981.0㎡ → 79,016.6㎡(증 35.6㎡)
      · 공공시설용지 : 14,584.0㎡ → 12,216.7㎡(감 2,367.3㎡)
    - 개발진흥지구 면적 : 93,565.0㎡ → 91,233.3㎡(감 2,331.7㎡)
    - 지구단위계획구역 면적 : 93,565.0㎡ → 91,233.3㎡(감 2,331.7㎡)- 지구단위계획 수립 : 91,233.3㎡
      · 기반시설의 배치와 규모에 관한 계획
      · 가구 및 획지의 규모와 조성에 관한 계획
      · 건축물에 대한 용도·건폐율·용적률·높이에 관한 계획

4. 사업시행지역의 위치 및 면적 “변경”
  ○ 위 치 : 전북특별자치도 무주군 안성면 장기리 1929번지 일원
  ○ 면 적 : 93,565.0㎡ → 91,233.3㎡(감 2,331.7㎡)

5. 사업시행기간 “변경”
  ○ 시행방법 : 공영개발
  ○ 시행기간 : 1992년 01월 ~ 1993년 11월
    - 금회 사업기간 : 고시일로부터 ~ 2026년 12월

6. 도시·군관리계획 결정에 대한 「국토의 계획 및 이용에 관한 법률 시행령」제25조 제6항 각호의 사항 “변경”: 【붙임】

7. 「토지이용규제 기본법」제8조에 따른 지형도면 : 게재생략

8. 관련 도서 열람 방법
    - 관계도서는 무주군청 산업경제과(063-320-2353)에 비치하여 이해관계인 및 일반인에게 열람할 수 있도록 합니다.(관계도서 게재 생략)

붙임】 도시·군관리계획 결정에 대한 「국토의 계획 및 이용에 관한 법률 시행령」 제25조 제6항 각호의 사항 “변경”

1 개발진흥지구 결정(변경) 조서

구분	도면표시번호	지구명	지구의 세분	위치	제한내용	면적(㎡)			비고
						기정	변경	변경후	
변경	7	장기 지구	산업 개발진흥지구	안성면 장기리 1923번지 일원	-	93,565.0	감)2,331.7	91,233.3	92.10.26

2 지구단위계획구역 결정(변경) 조서

구분	도면표시번호	구역명	구역의 세분	위치	면적(㎡)			비고
					기정	변경	변경후	
변경	7	장기 지구	산업형 지구단위계획구역	안성면 장기리 1923번지 일원	93,565.0	감)2,331.7	91,233.3	92.10.26

3 지구단위계획 결정 조서

1. 기반시설의 배치와 규모에 관한 군관리계획 결정 조서

가. 교통시설

■ 도로 결정 조서

구분	규모				기능	연장(m)	기점	종점	사용형태	주요경과지	최초결정일	비고
	등급	류별	번호	폭원(m)								
신설	중로	3	1	14	국지도로	400	장기리 1937도	장기리 1937도	일반도로	-	금회	
신설	중로	3	2	14	국지도로	70	장기리 1937도	장기리 1937도	일반도로	-		
신설	중로	3	3	14	국지도로	66	장기리 1928-2도	장기리 1928-2도	일반도로	-		
신설	소로	2	1	9	국지도로	150	장기리 1937도	장기리 1937도	일반도로	-		
신설	소로	2	2	9	국지도로	65	장기리 1937도	장기리 1937도	일반도로	-		
신설	소로	3	1	7	국지도로	62	장기리 1927-2도	장기리 1927-2도	일반도로	-		

나. 환경기초시설

■ 수질오염방지시설 결정 조서

구분	도면표시번호	시설명	시설의 종류	위치	면적(㎡)			최초 결정일	비고
					기정	변경	변경후		
신설	1	수질오염 방지시설	공공폐수 처리시설	장기리 1929	-	증)1,858.4	1,858.4	금회	

2. 가구 및 획지의 규모와 조성에 관한 군관리계획 결정 조서

도면 번호	가구 번호	면적(㎡)	획지		비고
			위치	면적(㎡)	
산업1	산업1	42,052.2	1-1	3,179.0	대지의 분할 및 합병 허용
			1-2	4,108.1	
			1-3	5,198.2	
			1-4	10,591.5	
			1-5	4,480.7	
			1-6	5,989.1	
			1-7	4,109.2	
			1-8	4,396.4	
산업2	산업2	32,263.3	2-1	6,402.4	대지의 분할 및 합병 허용
			2-2	3,157.8	
			2-3	3,373.0	
			2-4	3,305.7	
			2-5	3,652.1	
			2-6	7,832.5	
			2-7	4,539.8	
산업3	산업3	4,701.1	3-1	4,701.1	대지의 분할 및 합병 허용
공공1	공공1	1,858.4	1-1	1,858.4	대지의 분할 불가

3. 건축물에 대한 용도·건폐율·용적률·높이에 관한 군관리계획 결정 조서

가. 산업시설용지

도면번호	위치	구분		계획내용	비고
-	산업1 ~ 산업3	용도	허용	· 「건축법 시행령」 “별표 1” 제17호 및 「산업집적 활성화 및 공장설립에 관한 법률」 제2조제1호의 공장(부대시설 포함) · 「건축법 시행령」 “별표 1” 제18호의 창고시설 (물류터미널 제외)	
			불허	· 허용용도 이외의 시설	
		건폐율		70% 이하	
		용적률		150% 이하	
		높 이		4층 이하	
		배 치		· 건축물의 벽면은 단지 내 내부도로와 평행하게 배치되도록 권장한다. · 주변 경관과의 조화, 일조권·조망권 확보와 통풍을 고려하여 배치한다.	
		형 태		· 지붕은 공장 건축물의 구조적 형태를 고려하여 설치하고, 평지붕으로 설치시에는 옥상공간의 조경과 휴게공간 등 커뮤니티 공간으로 활용할 수 있도록 녹화 또는 조경을 하도록 권장한다. · 공장동, 사무동 및 부속건축물 등은 상호 조화된 건축물의 형태를 이룰 수 있도록 한다.	
		색 채		· 외벽 및 지붕은 주변과 조화를 이룰 수 있는 색상·재료를 사용하고, 상호 조화를 이룰 수 있도록 유사한 색채를 사용한다. · 주조색, 보조색, 강조색 등을 사용하되, 주변지역 및 경관과 조화되는 색채 사용을 권장한다. - 주조색 : 무채색 계열의 밝은색 사용(원색 금지) - 보조색 : 주조색과 같은 계열의 색 사용 - 강조색 : 제한없음	

나. 공공시설용지(수질오염방지시설)

도면번호	위치	구분		계획내용	비고
-	공공1	용도	허용	· 「도시·군계획시설의 결정·구조 및 설치기준에 관한 규칙」 제159조제1호 수질오염방지시설 중 공공폐수처리시설 · 「건축법 시행령」 “별표 1” 제14호의 업무시설	
			불허	· 허용용도 이외의 시설	
		건폐율		70% 이하	
		용적률		150% 이하	
		높 이		-	

4. 기타사항에 관한 군관리계획 결정(변경) 조서

가. 토지이용계획(변경)

구 분	면 적 (㎡)			구성비 (%)	비 고
	기 정	변 경	변 경 후		
계	93,565.0	감) 2,331.7	91,233.3	100.0	
산업시설용지	78,981.0	증) 35.6	79,016.6	86.6	장기리 1935-1번지 누락 반영
지원시설용지	-	-	-	-	
공공시설용지	14,584.0	감) 2,367.3	12,216.7	13.4	
도로	12,725.6	감) 2,367.3	10,358.3	11.4	접도구역 제척
공동이용시설	1,858.4	감) 1,858.4	-	-	관리사무소
공공폐수처리시설	-	증) 1,858.4	1,858.4	2.0	관리사무소 겸용
녹지용지	-	-	-	-	

※ 기정 : 무주 안성농공단지 관리기본계획 변경 고시(전북 제2021-339호, 2021.11.05.) 적용

4 무주 군관리계획(개발진흥지구, 지구단위계획구역 및 계획) 결정(변경) 및 지형도면 승인 고시도 : “게재생략”

고창군 고시 제2024-191호

고창 군관리계획(지구단위계획) 결정 및 지형도면고시

고창 군계획시설(지구단위계획) 결정 사항에 대하여 「국토의 계획 및 이용에 관한 법률」제30조, 제32조 같은 법 시행령 제25조 및 「토지이용규제기본법」제8조의 규정에 따라 다음과 같이 군관리계획을 결정하고, 지형도면을 승인고시합니다. 이에 따른 관계도서는 고창군청 도시디자인과(도시계획팀 ☎063-560-2566)에 비치하여 이해관계인에게 보입니다.

고 창 군 수

2024년 12월 27일

1. 지구단위계획에 대한 군관리계획

1-1. 지구단위계획구역 결정 조서 및 사유서(변경없음)

도면표시번호	구역명	위 치	면 적(㎡)			최초 결정일	비 고
			기정	변경	변경후		
17	-	심원면 만돌리 960-104번지 일원	66,100	-	66,100	고창군고시 제2024-124호 (2024.9.13.)	관광휴양형

1-2. 용도지역·지구의 세분 및 용도지역·지구간의 변경에 관한 군관리계획 결정조서 : 해당사항 없음

1-3. 기반시설의 배치와 규모에 관한 군관리계획 결정조서 : 해당사항 없음

1-4. 가구 및 획지의 규모와 조성에 관한 군관리계획 결정조서

도면번호	가구번호		면 적(㎡)	획지				비 고
				번호	위치	면 적(㎡)	비율	
-	A	관광휴양시설용지	66,100.0	-	만돌리 960-104 일원	66,100.0	100.0	리조트, 호텔, 컨벤션 등 내부도로(폭 8m 이상 확보), 주차장, 녹지(30% 이상 확보), 진출입부(직선형 도로)

1-5. 건축물에 대한 용도·건폐율·용적률·높이·배치·형태 등에 관한 군관리계획 결정조서

도면번호	위치	구분		계획내용
-	A	용도	허용	◦ 건축법 시행령 별표1 제3호 제1종근린생활시설 중 가목, 나목, 다목, 자목 ◦ 건축법 시행령 별표1 제4조 제2종근린생활시설 중 가목, 아목, 자목, 파목, 하목 ◦ 건축법 시행령 별표1 제5호 문화 및 집회시설 중 가목, 라목 ◦ 건축법 시행령 별표1 제7호 판매시설 ◦ 건축법 시행령 별표1 제15호 숙박시설 중 나목(관광숙박시설)
			불허	◦ 허용용도 외 용도
		건폐율		60% 이하
		용적률		200% 이하
		높이		80m 이내
		배치		◦ 주변 평탄지임을 고려해 건축물 배치시 경관 확보 및 외부공간 연계성 확보
		형태 및 색채/재질		◦ 주변 자연환경 및 경관과의 조화를 위한 주조색, 보조색, 강조색 사용 ◦ 건축 벽면, 담장, 시설물 등 인공적인 벽화(채색) 및 고채도, 광택재질 지양 ◦ 고창군 특징을 활용해 전통적이며 자연친화적 이미지 연출
		건축선		◦ 건축한계선: 대지경계선으로부터 3m 이격

2. 고창 군관리계획(지구단위계획) 결정 및 지형도면 승인 고시도면 : “실음생략”