

발간등록번호
77-6450000-000097-10

하나 되어 전북을 바꿉시다

2012 회계연도

재무보고서



지방자치단체 재무보고서에 대한 검토보고서

전라북도지사 귀하

우리는 첨부된 전라북도의 2012년 12월 31일로 종료되는 회계연도의 재무보고서(현금흐름보고서는 『지방자치단체 회계기준에 관한 규칙』의 부칙에 따라 작성되지 아니하였습니다)를 검토하였습니다.

이 재무보고서를 작성할 책임은 지방자치단체의 장에게 있으며,

우리의 책임은 동 재무보고서에 대하여 검토를 실시하고 이를 근거로 이 재무보고서에 대하여 검토결과를 보고하는데 있습니다.

우리는 『지방자치단체 재무보고서 검토기준』에 따라 검토를 실시하였습니다.

이 기준은 우리가 재무보고서가 중대하게 왜곡 표시되지 아니하였다는 것에 관해 보통 수준의 확신을 얻도록 검토를 계획하고 실시할 것을 요구하고 있습니다. 검토는 주로 질문과 분석적 절차에 의거 수행되므로 감사보다는 낮은 수준의 확신을 제공합니다.

우리는 감사를 실시하지 않았으므로 감사의견을 표명하지 아니합니다.

우리의 검토결과 상기 재무보고서는 「지방자치단체 회계기준에 관한 규칙」 및

「지방자치단체 재무회계 운영규정」에 중요하게 위배되어 표시되었다는 점이 발견되지 아니하였습니다.

전주시 덕진구 진북1동 368-4번지

공인회계사 최 중 문



2013년 5월 14일



2012 회계연도
재무보고서

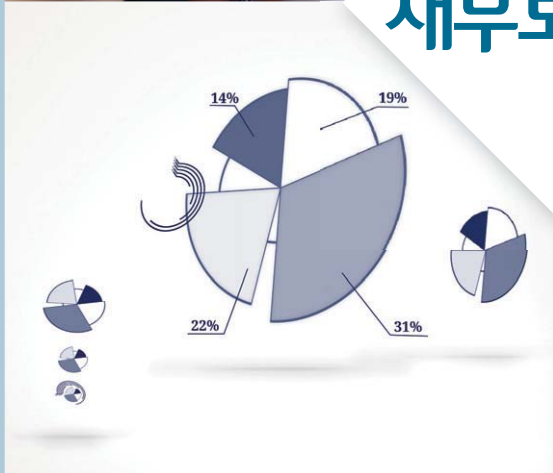

I. 결산총평

1. 전라북도의 현황	4
2. 재무보고서의 구성	4
3. 전라북도가 설치한 회계	6
4. 주요제도적 변화	7
5. 재무제표에 대한 요약 설명	7
6. 발생주의 복식부기 재무분석	11

II. 재무제표

1. 재정상태보고서	16
2. 재정운영보고서(기능별)	22
3. 순자산변동보고서	34

CONTENTS

Ⅲ. 재무제표에 대한 주석

- 1. 주요 회계 정책 40
- 2~31. 주석에 대한 세부내역 47

Ⅳ. 필수보충정보

- 1. 예산결산요약표 70
- 2. 성질별 재정운영보고서 74
- 3. 관리책임자산 명세서 80
- 4. 예산회계와 재무회계의
차이에 대한 명세서 81
- 5. 재정운영보고서 83

Ⅴ. 부속명세서

- 1. 일반유형자산 명세서 110
- 2. 주민편의시설 명세서 111
- 3. 사회기반시설명세서 112
- 4. 감가상각명세서 113
- 5. 회계별재무제표
총괄요약 명세서 114

Ⅵ. 부록 119



I. 결산총평

결산총평은 「지방자치단체 회계 기준에 관한 규칙」 제 40 조의 규정에 따라
정보이용자들이 재무재표에 포함된
중요한 회계정보를 쉽게 이해할 수 있도록 설명한 것입니다.

I. 결산총평

1 전라북도의 현황

전라북도는 갑오경장시대인 1896년(고종 33년) 전국을 13도로 나누면서 전라도가 전라남·북도로 분리되면서 설치되었습니다.

이후 수 차례의 행정구역의 변경을 거쳐 2012회계연도말 현재 행정구역의 면적은 8,066.90km²이며, 6시 8군, 241개 읍·면·동, 7,841개 리로 구성되어 있습니다.

전라북도의 행정조직은 1실 7국 2본부 45관과, 1처 3원 10소방서, 1출장소, 13사업소로 구성되어 있고, 공무원 현원은 의회사무국을 포함하여 3,614명입니다.

한편, 2012년 말 현재 전라북도의 주민 수는 760,189세대 1,873,341명입니다.

2 재무보고서의 구성

2-1. 결산총평

정보이용자들이 재무제표에 포함된 중요한 회계정보를 쉽게 이해 할 수 있도록 머리말과 재정분석 및 통계 등 설명 자료를 기술한 것입니다.

2-2. 재무제표

지방자치단체의 재정상황을 표시하는 가장 중요한 요소로서 재정상태보고서, 재정운영보고서, 순자산변동보고서 및 현금흐름보고서로 구성되며, 뒤에 설명되는 재무제표에 대한 주석을 포함하는 것입니다. 다만, 현금흐름보고서는 ‘지방자치단체의 회계기준에 관한 규칙(이하 “지방회계기준”)’ 부칙에 따라 작성이 유예되어 포함되지 않았습니다.

한편, 재정운영보고서는 비용항목을 기능별로 분류하여 나타내는 기능별재정운영보고서와 비용항목을 성질별로 분류하여 나타내는 성질별재정운영보고서 두 가지를 작성하고 있는데, 재무제표에는 기능별재정운영보고서가 포함되며, 성질별재정운영보고서는 필수보충정보에 포함되어 있습니다.

2-2-1. 재정상태보고서

특정 시점의 지방자치단체의 자산과 부채의 내역 및 상호관계 등 재정 상태를 나타내는 재무제표로서 자산, 부채 및 순자산으로 구성됩니다.

2-2-2. 재정운영보고서

회계연도 동안의 재정운영 결과인 수익(사업수익, 비배분수익, 일반수익)과 비용(총원가, 관리운영비, 비배분비용)의 내역을 일정기준에 따라 체계적으로 표시하는 재무제표로서 수익, 비용 및 재정운영결과로 구성됩니다. 기업회계와는 달리 재정운영보고서는 회계연도 동안의 이익 또는 손실의 산정을 목적으로 하지 않습니다.

2-2-3. 순자산변동보고서

회계연도 동안의 순자산의 증감 내역을 표시하는 재무제표로서 재정운영에 따른 재정운영결과와 기타순자산의 변동을 기재합니다.

2-3. 재무제표에 대한 주석

정보이용자에게 충분한 회계정보를 제공하기 위하여 지방자치단체가 채택한 주요한 회계정책과 재무제표에 표시된 회계과목의 세부내역 및 기타 재무제표에 중대한 영향을 미치는 사항을 설명하는 것입니다.

2-4. 필수보충정보

재무제표의 내용을 보완하고 정보이용의 이해를 돕기 위해 필수적으로 제공되어야 하는 정보를 말하며, 예산결산요약표, 성질별재정운영보고서, 관리책임자산명세서, 예산회계와 재무회계의 차이에 대한 명세서가 포함되어 있습니다.

2-5. 부속명세서

회계과목에 대한 세부내역을 명시할 필요가 있을 때 행정안전부장관이 정하는 바에 따라 추가적인 정보를 제공하는 것으로 일반유형자산명세서, 주민편의시설명세서, 사회기반시설명세서, 감가상각명세서, 회계별 재무제표 총괄요약 명세서가 포함되어 있습니다.

3 전라북도가 설치한 회계

3-1. 현황

전라북도의 회계는 지방재정법에 따라 일반회계, 기타특별회계, 기금 및 지방공기업특별회계로 구분되어 운영되고 있으며, 구체적으로는 일반회계 1개, 기타특별회계 3개, 예산외로 운영되는 기금 13개 및 지방공기업특별회계 1개가 설치되어 운영되고 있고, 그 내역은 다음과 같습니다.

【전라북도의 회계현황】

회 계	종 류	근거법규	설 치 목 적	비고
일 반 회 계	일 반 회 계	지 방 재 정 법	일반적인 재정운영활동 수행	
기 타 특 별 회 계	농 어 촌 주 택 사 업	전 라 북 도 조 례	농어촌 주택사업 효율적 수행	
	의 료 급 여 기 금	전 라 북 도 조 례	의료급여기금의 운용	
	동 부 권	전 라 북 도 조 례	동부권 특화발전을 통해 경쟁력 강화	
기 금	중 소 기 업 육 성 기 금	중 소 기 업 육 성 에 관 한 법 률	중소기업 육성기금운용 및 관리	
	남 북 교 류 협 력 기 금	전 라 북 도 조 례	군사분계선 이북지역과 상호교류 및 협력촉진	
	농 수 산 물 발 전 기 금	농 수 산 물 유 통 및 가 격 안 정 에 관 한 법 률	농수산물 수급안정	
	환 경 보 전 기 금	환 경 정 책 기 본 법	환경보전 개선사업 및 활동지원	
	자 활 기 금	국 민 기 초 생 활 보 장 법	국민기초생활수급자의 자활지원 및 자활사업지원	
	재 해 구 호 기 금	재 해 구 호 법	이재민구호 및 재해복구 지원	
	노 인 복 지 기 금	노 인 복 지 법	노인복지 증진	
	여 성 발 전 기 금	여 성 발 전 기 금	여성의 지위향상과 사회참여 확대, 복지증진	
	재 난 관 리 기 금	재 난 및 안 전 관 리 기 본 법	재난예방 및 피해시설의 응급복구	
	문 화 예 술 진 흥 기 금	문 화 예 술 진 흥 법	지방문화예술 창달 및 진흥사업 활동지원	
	식 품 진 흥 기 금	식 품 위 생 법	식품위생 및 영양수준 향상을 위한 필요 재원 충당	
	체 육 진 흥 기 금	전 라 북 도 조 례	전라북도체육회 사업과 활동지원	
	통 합 관 리 기 금	전 라 북 도 조 례	각종 기금의 보유자금 통합관리	
지 방 공 기 업 특 별 회 계	지 역 개 발 기 금	지 방 공 기 업 법	주민복지증진과 지역개발사업 추진을 위한 자금조달 공급	

3-2. 회계의 변동

『전라북도 동부권 발전 지원에 관한 조례』와 관련하여 2010. 11. 5일자 전부개정으로 동부권 발전 특별회계가 신설되었고, 『용담댐 수몰 이주민 중 이주 정착 이주자에 대한 지원금 조례』와 관련하여 2010. 4. 9. 폐지로 용담댐 수몰 이주민 정착 지원기금이 폐지되었습니다.

4 주요 제도적 변화

전라북도는 2012 회계연도부터 적용되는 지방자치단체 원가계산준칙(훈령 제203호)에 따라 원가 개념을 반영한 재정운영보고서를 작성 및 공시하였습니다.

지방자치단체의 경우, 기업과 달리 수익 창출이 아닌 공공서비스나 재화를 생산, 제공하여 주민들의 복지를 높이는데 목적이 있기 때문에 기존의 수익과 비용으로 표시된 재정운영보고서가 아닌, 사업성과와 사업원가를 나타내는 재정운영보고서를 작성하게 되었습니다.

5 재무제표에 대한 요약 설명

5-1. 재정상태

재정상태보고서는 특정시점(2012.12.31 현재)의 재정 상태를 나타내는 재무제표로 자산, 부채, 순자산으로 구성되어 있습니다.

재정상태보고서에 의하면, 전라북도의 총자산은 13,598,780백만원이고, 총부채는 772,239백만원으로 총자산에서 총부채를 차감한 순자산 규모는 12,826,541백만원입니다.

순자산은 지방자치단체가 장래에 공공서비스 제공을 위해 보유하고 있는 자원을 의미하며, 순자산 규모가 부채에 비해 상대적으로 큰 것은 민간기업과 다른 지방자치단체의 고유특성에 기인하는 것으로 이해됩니다.

이와 같은 재정 상태를 각 계정별 구체적으로 살펴보면 다음과 같습니다.

5-1-1. 자 산

자산의 구성내역은 유동자산이 501,775백만원(3.69%)이고, 유동자산을 제외한 비유동자산이 13,097,005백만원(96.31%)으로 비유동자산이 상대적으로 큰 비중을 차지하고 있습니다.

유동자산은 현금및현금성자산 150,237백만원(29.94%), 단기금융상품 281,792백만원(56.16%), 지방세에 대한 미수채권인 미수세금은 12,309백만원, 세외수입에 대한 미수채권인 미수세외수입금은 3,763백만원, 미수정부간이전수익 175백만원, 단기대여금 37,072백만원, 재고자산 1,770백만원, 기타유동자산 18,334백만원이며 결손을 예상한 대손충당금이 3,678백만원으로

구성되어 있고,

비유동자산은 투자자산 583,012백만원(4.45%), 일반유형자산 578,446백만원(4.42%), 주민편의시설 190,015백만원(1.45%), 사회기반시설 11,738,594백만원(89.63%), 기타비유동자산 6,938백만원(0.05%) 으로 구성되어 있습니다.

5-1-2. 부 채

부채의 구성내역은 유동부채가 125,483백만원(16.25%), 장기차입부채가 619,234백만원(80.19%), 기타비유동부채가 27,522백만원(3.56%)으로 비유동부채가 총부채의 83.75%를 차지하고 있습니다.

[요약재정상태보고서]

(단위 : 백만원)

구 분	2012		2011	
	금 액	구 성 비	금 액	구 성 비
유동자산	501,775	3.69%	544,490	4.04%
투자자산	583,012	4.29%	536,304	3.98%
일반유형자산	578,446	4.25%	550,282	4.09%
주민편의시설	190,015	1.40%	195,905	1.46%
사회기반시설	11,738,594	86.32%	11,631,047	86.38%
기타비유동자산	6,938	0.05%	6,558	0.05%
자산총계	13,598,780	100.00%	13,464,586	100.00%
유동부채	125,483	16.25%	127,297	17.02%
장기차입부채	619,234	80.19%	596,547	79.75%
기타비유동부채	27,522	3.56%	24,157	3.23%
부채총계	772,239	100.00%	748,001	100.00%
일반순자산	277,185	2.16%	328,145	2.58%
특정순자산	181,362	1.41%	166,786	1.31%
고정순자산	12,367,994	96.43%	12,221,654	96.11%
순자산총계	12,826,541	100.00%	12,716,585	100.00%
부채 및 순자산총계	13,598,780		13,464,586	

5-1-3 지방공사·공단의 자산·부채를 포함한 재정상태

지방자치단체가 출자한 지방공사·공단의 자산·부채를 포함할 경우 전라북도의 총 자산은 14,150,365백만원이고, 총부채는 1,194,264,264백만원입니다.

【전라북도의 지방공사·공단의 자산·부채를 포함한 재정상태】

(단위 : 백만원)

구 분	계	지방자치단체	지 방 공 사
총 자산	14,150,365	13,598,780	551,585
총 부 채	1,194,264	772,239	422,025

※ 총자산 14,150,365백만원은 지방공사·공단 출자금 84,576백만원을 포함하고 있으며, 지방공사·공단출자금을 차감할 경우 총자산은 14,065,789백만원입니다.

5-2. 재정운영결과

가. 기능별 분류

기능별 재정운영보고서에 의하면, 2012회계연도 전라북도의 사업순원가는 1,224,126백만원이고 관리운영비(273,575백만원), 비배분비용(57,943백만원) 및 비배분수익(103,170백만원)을 가감한 재정운영순원가는 1,452,474백만원입니다.

한편, 재정운영순원가에서 일반수익 1,551,685백만원을 차감한 2012회계연도 전라북도의 재정운영결과는 (99,211백만원)입니다.

【요약재정운영보고서(기능별)】

(단위 : 백만원)

구 분	2012				
	총원가	사업수익	순원가	내부거래	계
I. 사업순원가	3,836,327	2,612,201	1,224,126	-	1,224,126
II. 관리운영비	-	-	382,075	△108,500	273,575
III. 비배분비용	-	-	68,327	△10,384	57,943
IV. 비배분수익	-	-	113,554	△10,384	103,170
V. 재정운영순원가(I+II+III-IV)	-	-	1,560,974	△108,500	1,452,474
VI. 일반수익	-	-	1,660,185	△108,500	1,551,685
VII. 재정운영결과(V-VI)	-	-	△99,211	-	△99,211

※ 2012회계연도부터 원가 개념을 반영한 (기능별)재정운영보고서를 작성 및 공시함에 따라, 지방자치단체 회계기준에 관한 규칙 제 9조 4항(당해회계연도분과 직전회계연도분의 비교형식)에도 불구하고 비교 표시되는 2011년 (기능별)재정운영보고서는 작성 및 공시를 생략하였습니다.

나. 성질별 분류

비용을 성질별로 살펴볼 때 인건비 277,529백만원(6.66%), 운영비 589,509백만원(14.14%), 정부간이전비용 3,008,201백만원(72.18%), 민간등이전비용 246,558백만원(5.92%), 기타비용 46,047백만원(1.10%)등으로 구성되어 있습니다.

수익은 자체조달수익이 831,209백만원(19.48%)고, 정부간이전수익 3,409,961백만원(79.91%), 기타수익 25,885백만원(0.61%)으로 정부간이전수익의 비중이 상대적으로 높음을 알 수 있습니다.

[요약재정운영보고서(성질별)]

(단위 : 백만원)

구 분	2012		2011	
	금 액	구 성 비	금 액	구 성 비
인건비	277,529	6.66%	248,141	6.55%
운영비	589,509	14.14%	520,162	13.74%
정부간이전비용	3,008,201	72.18%	2,781,092	73.47%
민간등이전비용	246,558	5.92%	194,763	5.14%
기타비용	46,047	1.10%	41,467	1.10%
비 용 총 계	4,167,844	100.00%	3,785,625	100.00%
자체조달수익	831,209	19.48%	816,510	19.92%
정부간이전수익	3,409,961	79.91%	3,233,257	78.87%
기타수익	25,885	0.61%	49,810	1.21%
수 익 총 계	4,267,055	100.00%	4,099,577	100.00%
재정운영결과(비용-수익)	△99,211		△313,952	

6 발생주의 복식부기 재무분석

분야	지 표 명	산 식	2012	2011
재정 상태	① 총자산 대비 총부채 비율	총부채 / 총자산 × 100	5.68%	5.56%
	② 총부채 대비 차입부채 비율	차입부채 / 총부채 × 100	96.87%	96.46%
	③ 유형고정자산 대비 부채비율	부채 / 유형고정자산 × 100 ※ 부채 : 유동부채+장기차입부채 ※ 유형고정자산 : 일반유형자산+주민편의시설+사회기반시설	5.95%	5.58%
	④ 재정자금 대비 금융상품 비율	장·단기 금융상품 / 재정자금 × 100	65.23%	71.36%
	⑤ 총부채 대비 현금창출자산 비율	현금창출자산 / 총부채 × 100 ※ 현금창출자산:(유동자산-기타유동자산+일반미수금)+ 장기금융상품+(장기융자금-학자금위탁대여금)+기타투자자산	124.93%	128.20%
	⑥ 차입부채 대비 재정자금 비율	재정자금 / 차입부채 × 100 ※ 재정자금 : 현금 및 현금성자산+장·단기 금융상품	57.75%	66.08%
	⑦ 유동부채 대비 유동자산 비율	유동자산 / 유동부채 × 100	399.88%	427.73%
	⑧ 미수세금 대비 대손충당금 비율	미수세금 대손충당금 / 미수세금(대손충당금 차감전) × 100	29.12%	4.58%
	⑨ 단기민간융자금 비율	단기민간융자금 / 장·단기 민간융자금 × 100	10.63%	9.81%
재정 운영	① 예산 대비 세출 비율	세출액(일반회계+기타특별회계) / 예산현액(일반회계+기타 특별회계) × 100	97.85%	97.25%
	② 경상수익 대비 경상비용 비율	경상비용 / 경상수익 × 100 ※ 경상비용 : 인건비+운영비+재정보전금+조정교부금+교육비특별회계전출금 ※ 경상수익 : 지방세수익+경상세외수익+지방교부세+재정보전금+조정교부금	80.72%	72.82%
	③ 경상비용 대비 이자비용 비율	이자비용 / 경상비용 × 100 ※ 이자비용 : 차입부채 이자비용	1.71%	1.50%
	④ 이자수익 대비 이자비용 비율	이자비용 / 이자수익 × 100	71.03%	65.76%
	⑤ 총수익 대비 경상수익 비율	경상수익 / 총수익 × 100	36.17%	36.35%
	⑥ 경상수익 대비 경상자체조달수익 비율	경상자체조달수익 / 경상수익 × 100 ※ 경상자체조달수익 : 지방세수익+경상세외수익	49.95%	51.79%
	⑦ 자체조달수익 대비 채권 비율	미수자체조달수익(대손충당금 차감후) / 자체조달수익 × 100 ※ 미수자체조달수익 : 미수세금+미수세외수입금+일반미수금	1.49%	2.18%
	⑧ 세외수익 대비 채권 비율	미수세외수익(대손충당금 차감후) / 세외수익 × 100 ※ 미수세외수익 : 미수세외수입금+일반미수금	3.45%	2.66%
	⑨ 총비용 대비 경상비용 비율	경상비용 / 총비용 × 100	29.89%	28.67%
	⑩ 지출액 대비 자산취득 비율	자산 취득액 / 지출액 × 100	3.71%	5.48%
회계 책임	① 주민 1인당 총자산	총자산 / 인구수(회계연도말 인구수)	7,259,105	7,184,826
	② 주민 1인당 총부채	총부채 / 인구수(회계연도말 인구수)	412,225	399,140
	③ 주민 1인당 실질부채	실질부채 / 인구수(회계연도말 인구수)	205,020	219,247
	④ 주민 1인당 총수익	총수익 / 인구수(회계연도말 인구수)	2,277,778	2,187,698
	⑤ 주민 1인당 자체조달수익	자체조달수익 / 인구수(회계연도말 인구수)	443,703	435,698
	⑥ 주민 1인당 지방세수익	지방세수익 / 인구수(회계연도말 인구수)	386,542	391,652
	⑦ 주민 1인당 총비용	총비용 / 인구수(회계연도말 인구수)	2,224,818	2,020,170
	⑧ 주민 1인당 민간등이전비용	민간등이전비용 / 인구수(회계연도말 인구수)	131,613	103,927
	⑨ 공무원 1인당 총수익	총수익 / 공무원(현원=(기초+기말)/2)	1,198,611	1,171,208
	⑩ 공무원 1인당 총비용	총비용 / 공무원(현원=(기초+기말)/2)	1,170,742	1,081,520
	⑪ 공무원 1인당 급여	총급여 / 공무원(현원=(기초+기말)/2)	60,708,144	55,222,316



Ⅱ. 재무제표

재무제표는 「지방자치단체 회계 기준에 관한 규칙」 제 8 조의 규정에 따라
우리 도의 재정사태, 재정운영 및 순자산의 변동을 표시하는 가장 중요한 보고서로서
재정상태보고서, 재정운영보고서(기능별),
순자산 변동보고서로 구성됩니다.

II. 재 무 제 표

재정상태보고서

당기 : 2012년 12월 31일 현재
 전기 : 2011년 12월 31일 현재

전라북도

(단위 : 원)

과 목	당 기					계
	일 반 회 계	기 특 별 회 계	기 금 회 계	지 방 공 기 업 특 별 회 계	내 부 거 래	
자 산						
I. 유동자산	145,694,636,264	6,205,061,030	268,825,043,661	103,827,398,964	(22,776,747,824)	501,775,392,095
현금및현금성자산	124,952,457,593	4,770,862,430	11,760,996,528	8,753,169,334	-	150,237,485,885
단기금융상품	-	-	248,592,400,144	33,200,000,000	-	281,792,400,144
미수세금	12,309,476,200	-	-	-	-	12,309,476,200
미수세금대손충당금	(3,583,911,419)	-	-	-	-	(3,583,911,419)
미수세의수입금	3,762,841,040	-	-	-	-	3,762,841,040
미수세의수입금대손충당금	(63,943,308)	-	-	-	-	(63,943,308)
미수징수교부금	-	-	-	-	-	-
미수정부간이전수익	174,667,710	-	-	-	-	174,667,710
단기대여금	1,167,229,600	1,434,198,600	1,831,797,798	51,246,000,000	(18,607,000,000)	37,072,225,998
단기대여금대손충당금	(11,672,296)	-	(18,317,978)	-	-	(29,990,274)
단기대여금현재가치할인차금	-	-	-	-	-	-
채고자산	1,770,318,730	-	-	-	-	1,770,318,730
기타유동자산	5,217,172,414	-	6,658,167,169	10,628,229,630	(4,169,747,824)	18,333,821,389
II. 투자자산	159,309,924,060	102,947,391,500	28,328,434,450	623,087,100,000	(330,660,700,000)	583,012,150,010
장기금융상품	-	-	-	-	-	-
장기대여금	67,555,775,770	102,947,391,500	28,362,055,000	623,087,100,000	(325,325,700,000)	496,626,622,270
장기대여금대손충당금	(9,107,910)	-	(33,620,550)	-	-	(42,728,460)
장기대여금현재가치할인차금	-	-	-	-	-	-
장기투자증권	85,416,710,000	-	-	-	-	85,416,710,000
기타투자자산	6,346,546,200	-	-	-	(5,335,000,000)	1,011,546,200
III. 일반유형자산	578,101,838,126	815,129	343,688,852	-	-	578,446,342,107
토지	124,809,451,433	-	-	-	-	124,809,451,433
입목	12,570,837,345	-	-	-	-	12,570,837,345
건물	340,099,503,185	-	-	-	-	340,099,503,185
건물감가상각누계액	(69,469,618,950)	-	-	-	-	(69,469,618,950)
구축물	6,524,759,898	-	-	-	-	6,524,759,898
구축물감가상각누계액	(2,803,759,057)	-	-	-	-	(2,803,759,057)
기계장치	24,958,523,917	-	327,534,110	-	-	25,286,058,027
기계장치감가상각누계액	(18,260,087,665)	-	(54,589,008)	-	-	(18,314,676,673)
차량운반구	57,160,163,833	-	-	-	-	57,160,163,833
차량운반구감가상각누계액	(39,821,696,853)	-	-	-	-	(39,821,696,853)
집기비품	161,903,305,924	3,304,720	88,200,000	-	-	161,994,810,644
집기비품감가상각누계액	(117,770,389,486)	(2,489,591)	(17,456,250)	-	-	(117,790,335,327)
임차개량자산	-	-	-	-	-	-
임차개량자산감가상각누계액	-	-	-	-	-	-
기타일반유형자산	1,133,359,390	-	-	-	-	1,133,359,390
기타일반유형자산감가상각누계액	(234,999,398)	-	-	-	-	(234,999,398)
건설중인일반유형자산	97,302,484,610	-	-	-	-	97,302,484,610

재정상태보고서

당기 : 2012년 12월 31일 현재
 전기 : 2011년 12월 31일 현재

전라북도

(단위 : 원)

과 목	전 기					계
	일 반 회 계	기 특 별 회 계	기 금 회 계	지 방 공 기 업 특 별 회 계	내 부 거 래	
자 산						
I. 유동자산	221,365,355,290	10,011,825,762	256,402,981,456	73,840,033,898	(17,129,026,110)	544,491,170,296
현금및현금성자산	122,642,205,795	7,172,895,380	-	6,723,481,018	-	136,538,582,193
단기금융상품	70,000,000,000	-	249,117,290,154	21,100,000,000	-	340,217,290,154
미수세금	16,383,471,330	-	-	-	-	16,383,471,330
미수세금대손충당금	(750,227,857)	-	-	-	-	(750,227,857)
미수세의수입금	2,194,917,240	54,282,810	-	-	-	2,249,200,050
미수세의수입금대손충당금	(50,983,789)	(542,828)	-	-	-	(51,526,617)
미수징수교부금	-	-	-	-	-	-
미수정부간이전수익	267,063,020	-	-	-	-	267,063,020
단기대여금	-	2,785,190,400	1,138,394,843	36,302,800,000	(12,779,300,000)	27,447,085,243
단기대여금대손충당금	-	-	(11,383,948)	-	-	(11,383,948)
단기대여금현재가치할인차금	-	-	-	-	-	-
채고자산	1,756,165,331	-	-	-	-	1,756,165,331
기타유동자산	8,922,744,220	-	6,158,680,407	9,713,752,880	(4,349,726,110)	20,445,451,397
II. 투자자산	162,490,674,170	96,083,302,560	29,332,151,890	600,765,400,000	(352,367,700,000)	536,303,828,620
장기금융상품	-	-	-	-	-	-
장기대여금	70,624,528,970	96,083,302,560	29,375,911,000	600,765,400,000	(347,032,700,000)	449,816,442,530
장기대여금대손충당금	-	-	(43,759,110)	-	-	(43,759,110)
장기대여금현재가치할인차금	-	-	-	-	-	-
장기투자증권	85,866,710,000	-	-	-	-	85,866,710,000
기타투자자산	5,999,435,200	-	-	-	(5,335,000,000)	664,435,200
III. 일반유형자산	549,884,515,207	1,403,576	395,655,609	-	-	550,281,574,392
토지	125,408,536,349	-	-	-	-	125,408,536,349
입목	12,570,837,345	-	-	-	-	12,570,837,345
건물	304,206,510,745	-	-	-	-	304,206,510,745
건물감가상각누계액	(57,775,410,545)	-	-	-	-	(57,775,410,545)
구축물	5,174,785,578	-	-	-	-	5,174,785,578
구축물감가상각누계액	(2,552,039,146)	-	-	-	-	(2,552,039,146)
기계장치	24,437,489,437	-	327,534,110	-	-	24,765,023,547
기계장치감가상각누계액	(16,317,831,900)	-	(13,647,251)	-	-	(16,331,479,151)
차량운반구	50,447,755,638	-	-	-	-	50,447,755,638
차량운반구감가상각누계액	(35,307,784,784)	-	-	-	-	(35,307,784,784)
집기비품	147,154,616,272	3,304,720	88,200,000	-	-	147,246,120,992
집기비품감가상각누계액	(108,386,384,937)	(1,901,144)	(6,431,250)	-	-	(108,394,717,331)
임차개량자산	-	-	-	-	-	-
임차개량자산감가상각누계액	-	-	-	-	-	-
기타일반유형자산	1,082,948,520	-	-	-	-	1,082,948,520
기타일반유형자산감가상각누계액	(191,713,105)	-	-	-	-	(191,713,105)
건설중인일반유형자산	99,932,199,740	-	-	-	-	99,932,199,740

재정상태보고서

당기 : 2012년 12월 31일 현재
전기 : 2011년 12월 31일 현재

전라북도

(단위 : 원)

과 목	당 기					계
	일 반 회 계	기 특 별 회 계	타 회 계	기 금 회 계	지 방 공 기 업 특 별 회 계	
IV. 주민편의시설	190,014,543,128	-	-	-	-	190,014,543,128
도서관	-	-	-	-	-	-
도서관감가상각누계액	(1,694,634)	-	-	-	-	(1,694,634)
주차장	-	-	-	-	-	-
주차장감가상각누계액	-	-	-	-	-	-
공원	11,801,042,202	-	-	-	-	11,801,042,202
공원감가상각누계액	(290,322,406)	-	-	-	-	(290,322,406)
박물관및미술관	28,127,941,119	-	-	-	-	28,127,941,119
박물관및미술관감가상각누계액	(5,291,122,728)	-	-	-	-	(5,291,122,728)
동물원	-	-	-	-	-	-
동물원감가상각누계액	-	-	-	-	-	-
수목원및휴양림	26,714,870,602	-	-	-	-	26,714,870,602
수목원및휴양림감가상각누계액	(1,614,444,944)	-	-	-	-	(1,614,444,944)
문화및관광시설	55,055,133,305	-	-	-	-	55,055,133,305
문화및관광시설감가상각누계액	(12,980,235,491)	-	-	-	-	(12,980,235,491)
체육시설	27,711,058,419	-	-	-	-	27,711,058,419
체육시설감가상각누계액	(6,991,455,389)	-	-	-	-	(6,991,455,389)
사회복지시설	8,011,184,940	-	-	-	-	8,011,184,940
사회복지시설감가상각누계액	(1,535,615,239)	-	-	-	-	(1,535,615,239)
의료시설	12,534,016,470	-	-	-	-	12,534,016,470
의료시설감가상각누계액	(7,330,313,888)	-	-	-	-	(7,330,313,888)
교육시설	65,741,373,832	-	-	-	-	65,741,373,832
교육시설감가상각누계액	(17,793,772,097)	-	-	-	-	(17,793,772,097)
기타주민편의시설	7,404,719,290	-	-	-	-	7,404,719,290
기타주민편의시설감가상각누계액	(1,288,236,625)	-	-	-	-	(1,288,236,625)
건설중인주민편의시설	2,030,416,390	-	-	-	-	2,030,416,390
V. 사회기반시설	11,738,593,818,197	-	-	-	-	11,738,593,818,197
도로	7,747,976,697,479	-	-	-	-	7,747,976,697,479
도시철도	-	-	-	-	-	-
상수도시설	-	-	-	-	-	-
상수도시설감가상각누계액	-	-	-	-	-	-
수질정화시설	-	-	-	-	-	-
수질정화시설감가상각누계액	-	-	-	-	-	-
하천부속시설	3,702,941,433,483	-	-	-	-	3,702,941,433,483
폐기물처리시설	-	-	-	-	-	-
폐기물처리시설감가상각누계액	-	-	-	-	-	-
재활용시설	-	-	-	-	-	-
재활용시설감가상각누계액	-	-	-	-	-	-
농수산기반시설	28,051,168,330	-	-	-	-	28,051,168,330
농수산기반시설감가상각누계액	-	-	-	-	-	-

재정상태보고서

당기 : 2012년 12월 31일 현재
 전기 : 2011년 12월 31일 현재

전라북도

(단위 : 원)

과 목	전 기					계
	일반회계	기 특 별 회 계	타 회 계	지방공기업 특별회계	내부거래	
IV. 주민편의시설	195,905,407,060	-	-	-	-	195,905,407,060
도서관	-	-	-	-	-	-
도서관감가상각누계액	-	-	-	-	-	-
주차장	-	-	-	-	-	-
주차장감가상각누계액	-	-	-	-	-	-
공원	11,715,154,492	-	-	-	-	11,715,154,492
공원감가상각누계액	(346,538,585)	-	-	-	-	(346,538,585)
박물관및미술관	27,882,697,599	-	-	-	-	27,882,697,599
박물관및미술관감가상각누계액	(4,643,398,691)	-	-	-	-	(4,643,398,691)
동물원	-	-	-	-	-	-
동물원감가상각누계액	-	-	-	-	-	-
수목원및휴양림	16,044,601,022	-	-	-	-	16,044,601,022
수목원및휴양림감가상각누계액	(1,443,098,603)	-	-	-	-	(1,443,098,603)
문화및관광시설	54,941,366,395	-	-	-	-	54,941,366,395
문화및관광시설감가상각누계액	(11,779,704,355)	-	-	-	-	(11,779,704,355)
체육시설	27,624,566,419	-	-	-	-	27,624,566,419
체육시설감가상각누계액	(6,365,665,699)	-	-	-	-	(6,365,665,699)
사회복지시설	8,011,184,940	-	-	-	-	8,011,184,940
사회복지시설감가상각누계액	(1,428,858,086)	-	-	-	-	(1,428,858,086)
의료시설	17,750,179,950	-	-	-	-	17,750,179,950
의료시설감가상각누계액	(6,030,735,856)	-	-	-	-	(6,030,735,856)
교육시설	51,381,369,342	-	-	-	-	51,381,369,342
교육시설감가상각누계액	(16,334,496,421)	-	-	-	-	(16,334,496,421)
기타주민편의시설	7,402,357,240	-	-	-	-	7,402,357,240
기타주민편의시설감가상각누계액	(1,186,693,593)	-	-	-	-	(1,186,693,593)
건설중인주민편의시설	22,711,119,550	-	-	-	-	22,711,119,550
V. 사회기반시설	11,631,046,937,667	-	-	-	-	11,631,046,937,667
도로	7,592,053,687,078	-	-	-	-	7,592,053,687,078
도시철도	-	-	-	-	-	-
상수도시설	-	-	-	-	-	-
상수도시설감가상각누계액	-	-	-	-	-	-
수질정화시설	-	-	-	-	-	-
수질정화시설감가상각누계액	-	-	-	-	-	-
하천부속시설	3,697,510,166,934	-	-	-	-	3,697,510,166,934
폐기물처리시설	-	-	-	-	-	-
폐기물처리시설감가상각누계액	-	-	-	-	-	-
재활용시설	-	-	-	-	-	-
재활용시설감가상각누계액	-	-	-	-	-	-
농수산기반시설	24,667,864,550	-	-	-	-	24,667,864,550
농수산기반시설감가상각누계액	-	-	-	-	-	-

재정상태보고서

당기 : 2012년 12월 31일 현재
 전기 : 2011년 12월 31일 현재

전라북도

(단위 : 원)

과 목	당 기					
	일 반 회 계	기 특 별 회 계	타 기 금 회 계	지 방 공 기 업 특 별 회 계	내 부 거 래	계
댐	-	-	-	-	-	-
댐감가상각누계액	-	-	-	-	-	-
어항및항만시설	-	-	-	-	-	-
어항및항만시설감가상각누계액	-	-	-	-	-	-
기타사회기반시설	1,741,968,460	-	-	-	-	1,741,968,460
기타사회기반시설감가상각누계액	(15,269,985)	-	-	-	-	(15,269,985)
건설중인사회기반시설	257,897,820,430	-	-	-	-	257,897,820,430
VI. 기타비유동자산	6,938,263,378	-	-	-	-	6,938,263,378
보증금	22,928,000	-	-	-	-	22,928,000
무형자산	6,604,590,912	-	-	-	-	6,604,590,912
기타비유동자산	310,744,466	-	-	-	-	310,744,466
자 산 총 계	12,818,653,023,153	109,153,267,659	297,497,166,963	726,914,498,964	(353,437,447,824)	13,598,780,508,915
부 채						
I. 유동부채	46,426,025,343	-	6,191,490,411	99,841,787,646	(26,976,747,824)	125,482,555,576
단기차입금	-	-	-	-	-	-
유동성장기차입부채	33,601,000,000	-	4,200,000,000	89,469,414,000	(22,807,000,000)	104,463,414,000
기타유동부채	12,825,025,343	-	1,991,490,411	10,372,373,646	(4,169,747,824)	21,019,141,576
II. 장기차입부채	342,196,900,000	-	109,600,000,000	488,562,970,000	(321,125,700,000)	619,234,170,000
장기차입금	342,196,900,000	-	109,600,000,000	-	(321,125,700,000)	130,671,200,000
지방채증권	-	-	-	488,562,970,000	-	488,562,970,000
III. 기타비유동부채	3,135,506,427	4,931,216	-	24,381,871,298	-	27,522,308,941
퇴직급여충당부채	2,990,727,388	4,931,216	-	-	-	2,995,658,604
기타비유동부채	144,779,039	-	-	24,381,871,298	-	24,526,650,337
부 채 총 계	391,758,431,770	4,931,216	115,791,490,411	612,786,628,944	(348,102,447,824)	772,239,034,517
순 자산						
I. 고정순자산	12,367,649,590,363	815,129	343,688,852	-	-	12,367,994,094,344
II. 특정순자산	-	-	181,361,987,700	-	-	181,361,987,700
III. 일반순자산	59,245,001,020	109,147,521,314	-	114,127,870,020	(5,335,000,000)	277,185,392,354
순 자 산 총 계	12,426,894,591,383	109,148,336,443	181,705,676,552	114,127,870,020	(5,335,000,000)	12,826,541,474,398
부채외순자산 총계	12,818,653,023,153	109,153,267,659	297,497,166,963	726,914,498,964	(353,437,447,824)	13,598,780,508,915

재정상태보고서

당기 : 2012년 12월 31일 현재
 전기 : 2011년 12월 31일 현재

전라북도

(단위 : 원)

과 목	전 기						
	일반회계	기 특 별 회 계	타 회 계	기 금 회 계	지방공기업 특 별 회 계	내 부 거 래	계
댐	-	-	-	-	-	-	-
댐감가상각누계액	-	-	-	-	-	-	-
어항및항만시설	-	-	-	-	-	-	-
어항및항만시설감가상각누계액	-	-	-	-	-	-	-
기타사회기반시설	799,426,550	-	-	-	-	-	799,426,550
기타사회기반시설감가상각누계액	(15,269,985)	-	-	-	-	-	(15,269,985)
건설중인사회기반시설	316,031,062,540	-	-	-	-	-	316,031,062,540
VI. 기타비유동자산	6,557,531,303	-	-	-	-	-	6,557,531,303
보증금	28,991,580	-	-	-	-	-	28,991,580
무형자산	6,229,468,637	-	-	-	-	-	6,229,468,637
기타비유동자산	299,071,086	-	-	-	-	-	299,071,086
자 산 총 계	12,767,250,420,697	106,096,531,898	286,130,788,955	674,605,433,898	(369,496,726,110)	13,464,586,449,338	
부 채							
I. 유동부채	44,803,430,003	-	5,148,967,020	97,573,227,116	(20,229,026,110)	127,296,598,029	
단기차입금	-	-	-	-	-	-	
유동성장기차입부채	28,923,300,000	-	3,100,000,000	87,451,559,000	(15,879,300,000)	103,595,559,000	
기타유동부채	15,880,130,003	-	2,048,967,020	10,121,668,116	(4,349,726,110)	23,701,039,029	
II. 장기차입부채	375,797,900,000	-	113,800,000,000	450,881,655,000	(343,932,700,000)	596,546,855,000	
장기차입금	375,797,900,000	-	113,800,000,000	-	(343,932,700,000)	145,665,200,000	
지방채증권	-	-	-	450,881,655,000	-	450,881,655,000	
III. 기타비유동부채	2,811,226,701	653,250	-	21,345,408,091	-	24,157,288,042	
퇴직급여충당부채	2,614,552,771	653,250	-	-	-	2,615,206,021	
기타비유동부채	196,673,930	-	-	21,345,408,091	-	21,542,082,021	
부 채 총 계	423,412,556,704	653,250	118,948,967,020	569,800,290,207	(364,161,726,110)	748,000,741,071	
순자산							
I. 고정순자산	12,221,257,128,571	1,403,576	395,655,609	-	-	12,221,654,187,756	
II. 특정순자산	-	-	166,786,166,326	-	-	166,786,166,326	
III. 일반순자산	122,580,735,422	106,094,475,072	-	104,805,143,691	(5,335,000,000)	328,145,354,185	
순 자 산 총 계	12,343,837,863,993	106,095,878,648	167,181,821,935	104,805,143,691	(5,335,000,000)	12,716,585,708,267	
부채외순자산 총계	12,767,250,420,697	106,096,531,898	286,130,788,955	674,605,433,898	(369,496,726,110)	13,464,586,449,338	

재정운영보고서

해당연도 : 2012년 1월 1일부터 2012년 12월 31일까지

전라북도

(단위 : 원)

과 목	당 기				
	총 원 가	사업수익	순 원 가	내부거래	계
I. 사업순원가	3,836,326,654,313	2,612,200,997,852	1,224,125,656,461	—	1,224,125,656,461
일반공공행정	319,122,861,774	10,924,964,090	308,197,897,684	—	308,197,897,684
입법및선거관리	4,449,689,160	27,653,520	4,422,035,640	—	4,422,035,640
의회사무처	4,449,689,160	27,653,520	4,422,035,640	—	4,422,035,640
효율적인 의정활동 지원	4,449,689,160	27,653,520	4,422,035,640	—	4,422,035,640
지방행정·재정지원	228,260,671,115	905,976,840	227,354,694,275	—	227,354,694,275
예산과	209,675,025,958	—	209,675,025,958	—	209,675,025,958
건전재정운영	209,675,025,958	—	209,675,025,958	—	209,675,025,958
세무회계과	18,585,645,157	905,976,840	17,679,668,317	—	17,679,668,317
자치재정 확충	18,585,645,157	905,976,840	17,679,668,317	—	17,679,668,317
일반행정	86,412,501,499	9,991,333,730	76,421,167,769	—	76,421,167,769
감사관	168,392,100	—	168,392,100	—	168,392,100
투명한 공직사회 조성	168,392,100	—	168,392,100	—	168,392,100
행정지원관	14,839,595,810	2,908,774,550	11,930,821,260	—	11,930,821,260
자치행정 역량강화	10,848,006,109	1,699,607,100	9,148,399,009	—	9,148,399,009
인간중심의 편리한 U-선진 전북건설	3,991,589,701	1,209,167,450	2,782,422,251	—	2,782,422,251
정책기획관	48,740,832,800	—	48,740,832,800	—	48,740,832,800
전라북도정 기획,조정기능 강화	48,740,832,800	—	48,740,832,800	—	48,740,832,800
교육법무과	199,694,000	—	199,694,000	—	199,694,000
법률 및 행정심판 운영	199,694,000	—	199,694,000	—	199,694,000
성과관리과	1,454,281,997	—	1,454,281,997	—	1,454,281,997
고객 및 성과중심의 행정평가운영	1,454,281,997	—	1,454,281,997	—	1,454,281,997
관광레저과	108,365,818	—	108,365,818	—	108,365,818
국제행사 유치추진	108,365,818	—	108,365,818	—	108,365,818
환경보전과	63,865,300	30,000,000	33,865,300	—	33,865,300
녹색성장 추진	63,865,300	30,000,000	33,865,300	—	33,865,300
대의협력과	3,917,988,858	985,603,920	2,932,384,938	—	2,932,384,938
대의협력 강화를 통한 쌍방향소통 도정실현	3,917,988,858	985,603,920	2,932,384,938	—	2,932,384,938
공보과	1,025,194,721	—	1,025,194,721	—	1,025,194,721
공보기능 강화로 도민의 알권리 충족 극대화	1,025,194,721	—	1,025,194,721	—	1,025,194,721
다문화교류과	6,769,811,004	3,666,521,000	3,103,290,004	—	3,103,290,004
성과중심 국제교류로 도정의 역량강화	6,769,811,004	3,666,521,000	3,103,290,004	—	3,103,290,004
홍보기획과	2,725,214,161	—	2,725,214,161	—	2,725,214,161
전략적 기획홍보로 전북브랜드 가치향상	2,725,214,161	—	2,725,214,161	—	2,725,214,161

재정운영보고서

해당연도 : 2012년 1월 1일부터 2012년 12월 31일까지

전라북도

(단위 : 원)

과 목	당 기				
	총 원 가	사업수익	순 원 가	내부거래	계
공무원교육원(교육운영과)	3,062,382,515	264,434,260	2,797,948,255	-	2,797,948,255
핵심역량을 갖춘 창의적 공무원 양성	959,943,118	-	959,943,118	-	959,943,118
지방공무원 전문행정가 육성	2,102,439,397	264,434,260	1,838,005,137	-	1,838,005,137
공무원교육원(교육컨설팅단)	36,399,523	-	36,399,523	-	36,399,523
교육혁신 연구	36,399,523	-	36,399,523	-	36,399,523
전북투자유치사무소	53,708,034	-	53,708,034	-	53,708,034
전북투자유치업무 추진	53,708,034	-	53,708,034	-	53,708,034
기획조정부	1,772,218,901	786,000,000	986,218,901	-	986,218,901
SGFEZ 조직경쟁 역량강화	1,772,218,901	786,000,000	986,218,901	-	986,218,901
기업지원부	1,474,555,957	1,350,000,000	124,555,957	-	124,555,957
고객만족 서비스	1,474,555,957	1,350,000,000	124,555,957	-	124,555,957
공공질서및안전	248,136,957,284	193,039,572,500	55,097,384,784	-	55,097,384,784
재난방재·민방위	248,136,957,284	193,039,572,500	55,097,384,784	-	55,097,384,784
치수방재과	227,921,105,365	185,776,805,000	42,144,300,365	-	42,144,300,365
재해대응 역량 및 복구능력 강화	227,921,105,365	185,776,805,000	42,144,300,365	-	42,144,300,365
소방행정과	5,812,730,535	5,308,597,000	504,133,535	-	504,133,535
소방행정 역량 강화	5,314,093,426	5,135,500,000	178,593,426	-	178,593,426
민방위 역량 강화	498,637,109	173,097,000	325,540,109	-	325,540,109
대응구조과	3,757,718,719	1,574,720,750	2,182,997,969	-	2,182,997,969
재난예방 및 대응역량 강화	3,757,718,719	1,574,720,750	2,182,997,969	-	2,182,997,969
소방재난종합상황실	121,195,413	80,099,800	41,095,613	-	41,095,613
119운영시스템종합관리	121,195,413	80,099,800	41,095,613	-	41,095,613
전주덕진소방서	1,137,999,902	35,862,010	1,102,137,892	-	1,102,137,892
소방인프라 구축	1,137,999,902	35,862,010	1,102,137,892	-	1,102,137,892
전주완산소방서	1,168,352,304	34,424,630	1,133,927,674	-	1,133,927,674
소방인프라 구축	1,168,352,304	34,424,630	1,133,927,674	-	1,133,927,674
군산소방서	1,212,521,348	47,043,740	1,165,477,608	-	1,165,477,608
소방인프라 구축	1,212,521,348	47,043,740	1,165,477,608	-	1,165,477,608
익산소방서	1,253,346,041	38,389,730	1,214,956,311	-	1,214,956,311
소방인프라 구축	1,253,346,041	38,389,730	1,214,956,311	-	1,214,956,311
정읍소방서	900,450,091	30,995,830	869,454,261	-	869,454,261
소방인프라구축	900,450,091	30,995,830	869,454,261	-	869,454,261
남원소방서	1,204,592,436	27,797,950	1,176,794,486	-	1,176,794,486
소방인프라구축	1,204,592,436	27,797,950	1,176,794,486	-	1,176,794,486

재정운영보고서

해당연도 : 2012년 1월 1일부터 2012년 12월 31일까지

전라북도

(단위 : 원)

과 목	당 기				
	총 원 가	사업수익	순 원 가	내부거래	계
김제소방서	854,440,085	20,918,740	833,521,345	-	833,521,345
소방인프라구축	854,440,085	20,918,740	833,521,345	-	833,521,345
고창소방서	774,121,695	23,243,160	750,878,535	-	750,878,535
소방인프라구축	774,121,695	23,243,160	750,878,535	-	750,878,535
부안소방서	762,204,877	21,329,160	740,875,717	-	740,875,717
소방인프라구축	762,204,877	21,329,160	740,875,717	-	740,875,717
무진장소방서	1,256,178,473	19,345,000	1,236,833,473	-	1,236,833,473
소방인프라 구축	1,256,178,473	19,345,000	1,236,833,473	-	1,236,833,473
교육	197,168,489,429	648,369,350	196,520,120,079	-	196,520,120,079
유아및초중등교육	190,211,887,000	560,000,000	189,651,887,000	-	189,651,887,000
예산과	165,358,118,000	-	165,358,118,000	-	165,358,118,000
교육재정 지원	165,358,118,000	-	165,358,118,000	-	165,358,118,000
교육법무과	24,853,769,000	560,000,000	24,293,769,000	-	24,293,769,000
학력지원	5,029,099,000	560,000,000	4,469,099,000	-	4,469,099,000
학교급식	19,824,670,000	-	19,824,670,000	-	19,824,670,000
고등교육	1,221,874,440	-	1,221,874,440	-	1,221,874,440
교육법무과	1,221,874,440	-	1,221,874,440	-	1,221,874,440
대학지원	1,221,874,440	-	1,221,874,440	-	1,221,874,440
평생·직업교육	5,734,727,989	88,369,350	5,646,358,639	-	5,646,358,639
교육법무과	5,355,343,960	-	5,355,343,960	-	5,355,343,960
인재양성	5,355,343,960	-	5,355,343,960	-	5,355,343,960
도립여성중고등학교	379,384,029	88,369,350	291,014,679	-	291,014,679
배움의 기회를 놓친 성인여성의 평생교육 구현	379,384,029	88,369,350	291,014,679	-	291,014,679
문화및관광	180,799,978,063	92,663,778,244	88,136,199,819	-	88,136,199,819
문화예술	53,722,624,776	23,767,885,464	29,954,739,312	-	29,954,739,312
문화예술과	40,479,811,778	18,635,196,470	21,844,615,308	-	21,844,615,308
문화복지향상 및 문화시설확충	40,479,811,778	18,635,196,470	21,844,615,308	-	21,844,615,308
관광산업과	4,545,000,000	3,850,000,000	695,000,000	-	695,000,000
문화복지시설 확충	4,545,000,000	3,850,000,000	695,000,000	-	695,000,000
어린이회관	403,264,467	23,505,490	379,758,977	-	379,758,977
창의력있고 생동하는 어린이 육성	403,264,467	23,505,490	379,758,977	-	379,758,977
도립국악원	6,239,940,530	301,172,100	5,938,768,430	-	5,938,768,430
국악이해제고	6,239,940,530	301,172,100	5,938,768,430	-	5,938,768,430

재정운영보고서

해당연도 : 2012년 1월 1일부터 2012년 12월 31일까지

전라북도

(단위 : 원)

과 목	당 기				
	총 원 가	사업수익	순 원 가	내부거래	계
만인의총관리사무소	109,095,615	2,185,979	106,909,636	-	106,909,636
만인의사 위업선양	109,095,615	2,185,979	106,909,636	-	106,909,636
전라북도도립미술관	1,945,512,386	955,825,425	989,686,961	-	989,686,961
도민의 미술문화 향유	1,945,512,386	955,825,425	989,686,961	-	989,686,961
관광	43,453,370,354	31,873,800,000	11,579,570,354	-	11,579,570,354
문화예술과	1,650,000,000	-	1,650,000,000	-	1,650,000,000
문화복지향상 및 문화시설확충	1,650,000,000	-	1,650,000,000	-	1,650,000,000
관광산업과	38,395,658,384	29,866,877,000	8,528,781,384	-	8,528,781,384
고부가가치 관광산업 육성	38,395,658,384	29,866,877,000	8,528,781,384	-	8,528,781,384
관광레저과	3,067,603,850	1,920,100,000	1,147,503,850	-	1,147,503,850
MICE산업 및 신레저산업 육성	3,067,603,850	1,920,100,000	1,147,503,850	-	1,147,503,850
관광산업부	340,108,120	86,823,000	253,285,120	-	253,285,120
관광레저산업허브조성	340,108,120	86,823,000	253,285,120	-	253,285,120
체육	51,675,215,615	17,223,351,000	34,451,864,615	-	34,451,864,615
스포츠생활과	51,675,215,615	17,223,351,000	34,451,864,615	-	34,451,864,615
체육활동 지원과 체육시설 확충	51,675,215,615	17,223,351,000	34,451,864,615	-	34,451,864,615
문화재	31,848,986,002	19,773,578,780	12,075,407,222	-	12,075,407,222
문화예술과	26,289,767,360	16,336,417,000	9,953,350,360	-	9,953,350,360
문화재 보존 및 전승	26,289,767,360	16,336,417,000	9,953,350,360	-	9,953,350,360
관광산업과	3,530,386,000	2,284,257,000	1,246,129,000	-	1,246,129,000
문화재 보존	3,530,386,000	2,284,257,000	1,246,129,000	-	1,246,129,000
미륵사지유물전시관	2,028,832,642	1,152,904,780	875,927,862	-	875,927,862
익산 미륵사지 정비·운영	2,028,832,642	1,152,904,780	875,927,862	-	875,927,862
문화및관광일반	99,781,316	25,163,000	74,618,316	-	74,618,316
관광개발부	99,781,316	25,163,000	74,618,316	-	74,618,316
관광레저산업허브조성	99,781,316	25,163,000	74,618,316	-	74,618,316
환경보호	251,835,723,171	226,965,696,285	24,870,026,886	-	24,870,026,886
상하수도·수질	224,883,406,873	206,539,739,175	18,343,667,698	-	18,343,667,698
산림녹지과	50,000,000	-	50,000,000	-	50,000,000
산림자원 관리	50,000,000	-	50,000,000	-	50,000,000
물환경관리과	224,111,010,290	205,559,193,810	18,551,816,480	-	18,551,816,480
수질보전 관리	224,111,010,290	205,559,193,810	18,551,816,480	-	18,551,816,480
보건환경연구원	722,396,583	980,545,365	(258,148,782)	-	(258,148,782)
쾌적한 환경조성을 위한 과학적관리	722,396,583	980,545,365	(258,148,782)	-	(258,148,782)

재정운영보고서

해당연도 : 2012년 1월 1일부터 2012년 12월 31일까지

전라북도

(단위 : 원)

과 목	당 기				
	총 원 가	사업수익	순 원 가	내부거래	계
폐기물	6,906,507,500	6,569,300,000	337,207,500	-	337,207,500
환경보전과	6,906,507,500	6,569,300,000	337,207,500	-	337,207,500
폐기물처리 및 기반시설확충	6,906,507,500	6,569,300,000	337,207,500	-	337,207,500
대기	3,953,118,959	3,083,366,930	869,752,029	-	869,752,029
환경보전과	3,953,118,959	3,083,366,930	869,752,029	-	869,752,029
대기환경 유지관리	3,953,118,959	3,083,366,930	869,752,029	-	869,752,029
자연	7,968,011,620	6,330,609,180	1,637,402,440	-	1,637,402,440
환경보전과	7,968,011,620	6,330,609,180	1,637,402,440	-	1,637,402,440
자연환경보전관리	7,968,011,620	6,330,609,180	1,637,402,440	-	1,637,402,440
환경보호일반	8,124,678,219	4,442,681,000	3,681,997,219	-	3,681,997,219
환경보전과	8,124,678,219	4,442,681,000	3,681,997,219	-	3,681,997,219
환경정책업무추진지원	8,124,678,219	4,442,681,000	3,681,997,219	-	3,681,997,219
사회복지	1,349,370,148,084	1,047,344,587,910	302,025,560,174	-	302,025,560,174
기초생활보장	647,222,228,000	566,034,578,000	81,187,650,000	-	81,187,650,000
사회복지과	647,222,228,000	566,034,578,000	81,187,650,000	-	81,187,650,000
국민기초생활보장으로 저소득층 삶의 질 향상	647,222,228,000	566,034,578,000	81,187,650,000	-	81,187,650,000
취약계층지원	109,532,407,355	58,799,877,490	50,732,529,865	-	50,732,529,865
여성청소년과	29,716,963,840	14,670,249,490	15,046,714,350	-	15,046,714,350
아동복지 향상	29,716,963,840	14,670,249,490	15,046,714,350	-	15,046,714,350
노인장애인복지과	79,815,443,515	44,129,628,000	35,685,815,515	-	35,685,815,515
도민이 함께 하는 장애인의 사회통합	79,815,443,515	44,129,628,000	35,685,815,515	-	35,685,815,515
보육·가족및여성	262,073,115,000	171,491,012,000	90,582,103,000	-	90,582,103,000
여성청소년과	261,743,115,000	171,421,012,000	90,322,103,000	-	90,322,103,000
보육서비스 향상	245,069,202,000	161,296,455,000	83,772,747,000	-	83,772,747,000
여성복지증진	16,673,913,000	10,124,557,000	6,549,356,000	-	6,549,356,000
건강안전과	330,000,000	70,000,000	260,000,000	-	260,000,000
저출산대응	330,000,000	70,000,000	260,000,000	-	260,000,000
노인·청소년	285,452,670,650	229,534,077,000	55,918,593,650	-	55,918,593,650
여성청소년과	8,527,075,000	6,007,025,000	2,520,050,000	-	2,520,050,000
청소년 육성 보호	8,527,075,000	6,007,025,000	2,520,050,000	-	2,520,050,000
노인장애인복지과	276,925,595,650	223,527,052,000	53,398,543,650	-	53,398,543,650
노후생활 지원 강화	218,822,670,190	203,831,212,000	14,991,458,190	-	14,991,458,190
노인안전및보건증진	11,966,336,000	9,258,399,000	2,707,937,000	-	2,707,937,000
노인시설복지증진	46,136,589,460	10,437,441,000	35,699,148,460	-	35,699,148,460

재정운영보고서

해당연도 : 2012년 1월 1일부터 2012년 12월 31일까지

전라북도

(단위 : 원)

과 목	당 기				
	총 원 가	사업수익	순 원 가	내부거래	계
노동	23,121,372,039	11,120,607,420	12,000,764,619	—	12,000,764,619
기업지원과	1,842,153,740	133,500,160	1,708,653,580	—	1,708,653,580
중소기업 기술인력지원	1,842,153,740	133,500,160	1,708,653,580	—	1,708,653,580
일자리정책관	19,617,013,780	10,384,846,000	9,232,167,780	—	9,232,167,780
일자리창출	19,617,013,780	10,384,846,000	9,232,167,780	—	9,232,167,780
삶의질정책과	1,662,204,519	602,261,260	1,059,943,259	—	1,059,943,259
삶의질 정책추진	1,662,204,519	602,261,260	1,059,943,259	—	1,059,943,259
보훈	1,138,389,040	500,000,000	638,389,040	—	638,389,040
사회복지과	1,138,389,040	500,000,000	638,389,040	—	638,389,040
호국정신 선양 및 보훈사업 추진	1,138,389,040	500,000,000	638,389,040	—	638,389,040
사회복지일반	20,829,966,000	9,864,436,000	10,965,530,000	—	10,965,530,000
사회복지과	20,829,966,000	9,864,436,000	10,965,530,000	—	10,965,530,000
도민과 함께 하는 참여복지 구현	20,829,966,000	9,864,436,000	10,965,530,000	—	10,965,530,000
보건	48,671,741,889	33,366,210,490	15,305,531,399	—	15,305,531,399
보건의료	47,691,652,867	33,117,288,500	14,574,364,367	—	14,574,364,367
건강안전과	11,653,045,000	9,087,248,000	2,565,797,000	—	2,565,797,000
도민건강 안전사업 확대	11,653,045,000	9,087,248,000	2,565,797,000	—	2,565,797,000
보건의료과	35,201,574,910	23,526,393,490	11,675,181,420	—	11,675,181,420
공공보건의료서비스 확충	16,710,615,470	11,396,244,080	5,314,371,390	—	5,314,371,390
양질의 도민건강증진사업 확대	10,595,526,070	6,707,234,070	3,888,292,000	—	3,888,292,000
질병예방 및 확산방지	7,895,433,370	5,422,915,340	2,472,518,030	—	2,472,518,030
보건환경연구원	837,032,957	503,647,010	333,385,947	—	333,385,947
위해요소 확인차단을 통한 도민건강증진	837,032,957	503,647,010	333,385,947	—	333,385,947
식품의약품안전	980,089,022	248,921,990	731,167,032	—	731,167,032
건강안전과	980,089,022	248,921,990	731,167,032	—	731,167,032
식품위생안전 관리 및 식의약품 지도	980,089,022	248,921,990	731,167,032	—	731,167,032
농림해양수산	747,289,057,134	627,603,748,694	119,685,308,440	—	119,685,308,440
농업·농촌	596,932,168,475	502,317,390,724	94,614,777,751	—	94,614,777,751
차세대식품과	19,222,770,000	14,158,278,000	5,064,492,000	—	5,064,492,000
식품산업 유통강화	1,913,094,000	300,000,000	1,613,094,000	—	1,613,094,000
식품가공산업육성기반구축	10,523,094,000	10,750,000,000	—226,906,000	—	—226,906,000
한식산업육성	6,786,582,000	3,108,278,000	3,678,304,000	—	3,678,304,000
삶의질정책과	10,294,409,760	9,101,450,000	1,192,959,760	—	1,192,959,760
지역공동체 활성화 추진	10,294,409,760	9,101,450,000	1,192,959,760	—	1,192,959,760

재정운영보고서

해당연도 : 2012년 1월 1일부터 2012년 12월 31일까지

전라북도

(단위 : 원)

과 목	당 기				
	총 원 가	사업수익	순 원 가	내부거래	계
미래농업과	226,847,602,098	200,782,200,000	26,065,402,098	-	26,065,402,098
지역농업활성화	226,847,602,098	200,782,200,000	26,065,402,098	-	26,065,402,098
친환경유통과	235,462,982,463	195,496,669,650	39,966,312,813	-	39,966,312,813
고품질농산물생산유통강화	234,731,455,013	195,496,669,650	39,234,785,363	-	39,234,785,363
농업 경쟁력 강화	731,527,450	-	731,527,450	-	731,527,450
축산과	74,382,857,659	59,034,393,000	15,348,464,659	-	15,348,464,659
소비자지향적축산업기반구축	74,382,857,659	59,034,393,000	15,348,464,659	-	15,348,464,659
농업기술원(행정지원과)	556,178,693	-	556,178,693	-	556,178,693
농업기술 행정조직의 활성화	556,178,693	-	556,178,693	-	556,178,693
농업기술원(자원개발국)	8,829,344,530	5,671,978,424	3,157,366,106	-	3,157,366,106
지역농업 발전을 위한 원예기술 개발연구	2,513,935,185	1,815,734,035	698,201,150	-	698,201,150
지역농업 발전을 위한 작물경영연구 개발	754,689,358	346,451,630	408,237,728	-	408,237,728
농업·농촌의 삶의 질 향상	3,945,526,350	2,996,128,320	949,398,030	-	949,398,030
전략작목(약초,허브,수박,파프리카)기술개발	1,479,268,853	513,664,439	965,604,414	-	965,604,414
지역농업발전을 위한 소득작목 개발	135,924,784	-	135,924,784	-	135,924,784
농업기술원(현장지원국)	15,107,176,004	13,117,917,375	1,989,258,629	-	1,989,258,629
지역농업을 선도하는 농업기술의 보급	5,255,476,802	4,421,438,680	834,038,122	-	834,038,122
지역농업을 선도하는 농촌지도기반 조성	7,757,502,640	6,991,799,440	765,703,200	-	765,703,200
기후변화대응 농업기술 개발	1,035,707,148	449,355,055	586,352,093	-	586,352,093
고품질 우량종자·잠종 및 양잠산물 생산·공급	1,058,489,414	1,255,324,200	(196,834,786)	-	(196,834,786)
농식품인력개발원	2,196,481,725	1,250,208,655	946,273,070	-	946,273,070
농업 인력육성	2,196,481,725	1,250,208,655	946,273,070	-	946,273,070
축산위생연구소	1,864,869,491	2,843,766,210	(978,896,719)	-	(978,896,719)
축산업 경쟁력 강화	1,864,869,491	2,843,766,210	(978,896,719)	-	(978,896,719)
축산시험장	484,988,665	150,595,410	334,393,255	-	334,393,255
축산업 경쟁력 강화	484,988,665	150,595,410	334,393,255	-	334,393,255
축산위생연구소 익산지소	700,611,809	327,487,000	373,124,809	-	373,124,809
축산업 경쟁력 강화	700,611,809	327,487,000	373,124,809	-	373,124,809
축산위생연구소 정읍지소	576,043,885	201,052,000	374,991,885	-	374,991,885
축산 경쟁력 강화	576,043,885	201,052,000	374,991,885	-	374,991,885
축산위생연구소 남원지소	405,851,693	181,395,000	224,456,693	-	224,456,693
축산 경쟁력 강화	405,851,693	181,395,000	224,456,693	-	224,456,693
임업·산촌	113,741,472,025	93,434,859,905	20,306,612,120	-	20,306,612,120

재정운영보고서

해당연도 : 2012년 1월 1일부터 2012년 12월 31일까지

전라북도

(단위 : 원)

과 목	당 기				
	총 원 가	사업수익	순 원 가	내부거래	계
산림녹지과	75,309,535,882	63,493,062,490	11,816,473,392	—	11,816,473,392
산림자원화 및 임업경쟁력 강화	75,309,535,882	63,493,062,490	11,816,473,392	—	11,816,473,392
산림환경연구소	38,431,936,143	29,941,797,415	8,490,138,728	—	8,490,138,728
임업경쟁력 강화	1,648,137,061	565,975,040	1,082,162,021	—	1,082,162,021
산림재해 예방	30,278,009,292	25,478,948,590	4,799,060,702	—	4,799,060,702
산림 자원화	6,505,789,790	3,896,873,785	2,608,916,005	—	2,608,916,005
해양수산·어촌	36,615,416,634	31,851,498,065	4,763,918,569	—	4,763,918,569
해양수산과	34,972,898,414	30,481,581,651	4,491,316,763	—	4,491,316,763
청정바다와 함께하는 수산업 육성	34,972,898,414	30,481,581,651	4,491,316,763	—	4,491,316,763
수산기술연구소 자원조성과	656,214,104	728,459,344	(72,245,240)	—	(72,245,240)
수산자원조성 및 양식기술 개발	463,773,421	559,361,344	(95,587,923)	—	(95,587,923)
수산기술지도 및 경영지원	192,440,683	169,098,000	23,342,683	—	23,342,683
수산기술연구소 민물고기시험장	458,068,204	88,064,610	370,003,594	—	370,003,594
내수면자원증강 및 기술개발	458,068,204	88,064,610	370,003,594	—	370,003,594
수산기술연구소 수산질병센터	229,417,528	211,696,490	17,721,038	—	17,721,038
수산기술지도 및 경영지원	229,417,528	211,696,490	17,721,038	—	17,721,038
수산기술연구소 어업기술센터	298,818,384	341,695,970	(42,877,586)	—	(42,877,586)
수산기술지도 및 경영지원	298,818,384	341,695,970	(42,877,586)	—	(42,877,586)
산업·중소기업	109,039,322,388	49,712,310,450	59,327,011,938	—	59,327,011,938
산업금융지원	15,704,574,904	13,875,000	15,690,699,904	—	15,690,699,904
민생경제과	4,680,707,413	13,875,000	4,666,832,413	—	4,666,832,413
소상공인 활성화 지원	4,680,707,413	13,875,000	4,666,832,413	—	4,666,832,413
기업지원과	11,023,867,491	—	11,023,867,491	—	11,023,867,491
중소·벤처기업 성장 금융지원	11,023,867,491	—	11,023,867,491	—	11,023,867,491
산업기술지원	8,054,432,500	495,000,000	7,559,432,500	—	7,559,432,500
기업지원과	8,054,432,500	495,000,000	7,559,432,500	—	7,559,432,500
중소기업 기술 인력 혁신 지원	8,054,432,500	495,000,000	7,559,432,500	—	7,559,432,500
무역및투자유치	21,040,952,333	5,270,985,690	15,769,966,643	—	15,769,966,643
투자유치과	19,218,134,000	4,457,013,000	14,761,121,000	—	14,761,121,000
국내외 투자유치	19,218,134,000	4,457,013,000	14,761,121,000	—	14,761,121,000
기업지원과	1,634,075,380	797,772,690	836,302,690	—	836,302,690
통상지원 및 무역기반조성	1,634,075,380	797,772,690	836,302,690	—	836,302,690
산업유치부	188,742,953	16,200,000	172,542,953	—	172,542,953
투자유치 활성화	188,742,953	16,200,000	172,542,953	—	172,542,953

재정운영보고서

해당연도 : 2012년 1월 1일부터 2012년 12월 31일까지

전라북도

(단위 : 원)

과 목	당 기				
	총 원 가	사업수익	순 원 가	내부거래	계
산업진흥·고도화	50,625,851,927	22,826,140,000	27,799,711,927	—	27,799,711,927
민생경제과	12,989,273,967	10,661,140,000	2,328,133,967	—	2,328,133,967
경제활력 회복과 지역경제 규모 확대	1,090,375,967	15,840,000	1,074,535,967	—	1,074,535,967
민생경제 활성화	11,898,898,000	10,645,300,000	1,253,598,000	—	1,253,598,000
기업지원과	1,911,987,960	1,000,000,000	911,987,960	—	911,987,960
지역산업 진흥	1,079,998,650	1,000,000,000	79,998,650	—	79,998,650
전북우수상품 육성	831,989,310	—	831,989,310	—	831,989,310
주력산업과	16,512,000,000	1,499,000,000	15,013,000,000	—	15,013,000,000
첨단부품소재산업 육성	16,512,000,000	1,499,000,000	15,013,000,000	—	15,013,000,000
미래산업과	11,235,900,000	5,391,000,000	5,844,900,000	—	5,844,900,000
미래 신산업 기반 육성	11,235,900,000	5,391,000,000	5,844,900,000	—	5,844,900,000
차세대식품과	7,976,690,000	4,275,000,000	3,701,690,000	—	3,701,690,000
식품산업클러스터구축	7,976,690,000	4,275,000,000	3,701,690,000	—	3,701,690,000
에너지및자원개발	12,846,300,724	21,106,309,760	(8,260,009,036)	—	(8,260,009,036)
민생경제과	3,426,609,100	3,080,999,000	345,610,100	—	345,610,100
에너지공급관리 및 에너지융합리화 추진	3,426,609,100	3,080,999,000	345,610,100	—	345,610,100
녹색에너지산업과	9,419,691,624	18,025,310,760	(8,605,619,136)	—	(8,605,619,136)
신재생에너지 산업육성(총괄)	9,419,691,624	18,025,310,760	(8,605,619,136)	—	(8,605,619,136)
산업·중소기업일반	767,210,000	—	767,210,000	—	767,210,000
기업지원과	767,210,000	—	767,210,000	—	767,210,000
중소·벤처기업 운영 활성화	767,210,000	—	767,210,000	—	767,210,000
수송및교통	79,549,029,470	77,569,773,016	1,979,256,454	—	1,979,256,454
도로	45,962,971,565	67,246,073,016	(21,283,101,451)	—	(21,283,101,451)
도로공항과	15,988,038,783	58,737,753,710	(42,749,714,927)	—	(42,749,714,927)
도로개설 및 확.포장	15,988,038,783	58,737,753,710	(42,749,714,927)	—	(42,749,714,927)
도로관리사업소	29,974,932,782	8,508,319,306	21,466,613,476	—	21,466,613,476
안전하고 쾌적한 지방도 조성	29,974,932,782	8,508,319,306	21,466,613,476	—	21,466,613,476
해운·항만	1,294,120,000	230,000,000	1,064,120,000	—	1,064,120,000
녹색교통물류과	1,294,120,000	230,000,000	1,064,120,000	—	1,064,120,000
전라북도 물류·항만 활성화	1,294,120,000	230,000,000	1,064,120,000	—	1,064,120,000
항공·공항	108,000,000	—	108,000,000	—	108,000,000
도로공항과	108,000,000	—	108,000,000	—	108,000,000
전라북도 항공 SOC 확충	108,000,000	—	108,000,000	—	108,000,000
대중교통·물류등기타	32,183,937,905	10,093,700,000	22,090,237,905	—	22,090,237,905

재정운영보고서

해당연도 : 2012년 1월 1일부터 2012년 12월 31일까지

전라북도

(단위 : 원)

과 목	당 기				
	총 원 가	사업수익	순 원 가	내부거래	계
녹색교통물류과	32,183,937,905	10,093,700,000	22,090,237,905	-	22,090,237,905
교통서비스 제공	26,262,508,905	6,502,700,000	19,759,808,905	-	19,759,808,905
자전거 기반구축	5,921,429,000	3,591,000,000	2,330,429,000	-	2,330,429,000
국토및지역개발	292,110,045,627	250,025,986,823	42,084,058,804	-	42,084,058,804
수자원	150,351,162,630	121,908,980,840	28,442,181,790	-	28,442,181,790
치수방재과	150,351,162,630	121,908,980,840	28,442,181,790	-	28,442,181,790
아름다운 하천환경 기반구축	150,351,162,630	121,908,980,840	28,442,181,790	-	28,442,181,790
지역및도시	119,483,903,093	108,223,005,983	11,260,897,110	-	11,260,897,110
정책기획관	60,000,000	-	60,000,000	-	60,000,000
지역균형개발	60,000,000	-	60,000,000	-	60,000,000
지역개발과	72,202,307,790	67,512,564,393	4,689,743,397	-	4,689,743,397
지역및도시개발	72,202,307,790	67,512,564,393	4,689,743,397	-	4,689,743,397
토지구획과	39,861,444,085	34,368,362,000	5,493,082,085	-	5,493,082,085
삶의 질 향상을 위한 주거문화 정착	39,861,444,085	34,368,362,000	5,493,082,085	-	5,493,082,085
새만금개발과	6,997,334,000	6,215,934,000	781,400,000	-	781,400,000
새만금종합개발 정책추진	6,997,334,000	6,215,934,000	781,400,000	-	781,400,000
혁신도시추진단	362,817,218	126,145,590	236,671,628	-	236,671,628
공공기관 이전지원 및 혁신도시 건설	362,817,218	126,145,590	236,671,628	-	236,671,628
산업단지	22,274,979,904	19,894,000,000	2,380,979,904	-	2,380,979,904
지역개발과	21,660,256,250	19,365,000,000	2,295,256,250	-	2,295,256,250
산업단지개발지원	21,660,256,250	19,365,000,000	2,295,256,250	-	2,295,256,250
산단개발부	614,723,654	529,000,000	85,723,654	-	85,723,654
미래형 신산업핵심기지 건설	614,723,654	529,000,000	85,723,654	-	85,723,654
과학기술	13,233,300,000	2,336,000,000	10,897,300,000	-	10,897,300,000
과학기술연구지원	13,233,300,000	2,336,000,000	10,897,300,000	-	10,897,300,000
미래산업과	13,233,300,000	2,336,000,000	10,897,300,000	-	10,897,300,000
과학기술역량강화	13,233,300,000	2,336,000,000	10,897,300,000	-	10,897,300,000
II. 관리운영비	-	-	382,075,197,121	-	273,574,907,121
1. 인건비	-	-	266,745,220,257	-	266,745,220,257
급여	-	-	217,055,664,220	-	217,055,664,220
복리후생비	-	-	42,606,218,450	-	42,606,218,450
기타인건비	-	-	6,492,521,044	-	6,492,521,044
퇴직급여	-	-	590,816,543	-	590,816,543
투자유치 활성화	188,742,953	16,200,000	172,542,953	-	172,542,953

재정운영보고서

해당연도 : 2012년 1월 1일부터 2012년 12월 31일까지

전라북도

(단위 : 원)

과 목	당 기				
	총 원 가	사업수익	순 원 가	내부거래	계
2. 경비	-	-	6,329,686,864	-	6,329,686,864
도서구입및인쇄비	-	-	293,402,910	-	293,402,910
소모품비	-	-	1,319,012,141	-	1,319,012,141
홍보및광고비	-	-	65,058,100	-	65,058,100
지급수수료	-	-	233,003,720	-	233,003,720
일반유형자산수선유지비	-	-	188,574,370	-	188,574,370
주민편의시설수선유지비	-	-	9,758,600	-	9,758,600
사회기반시설수선유지비	-	-	3,740,000	-	3,740,000
기타자산수선유지비	-	-	2,482,000	-	2,482,000
교육훈련비	-	-	19,079,350	-	19,079,350
제세공과금	-	-	489,552,310	-	489,552,310
보험료및공제료	-	-	38,004,022	-	38,004,022
임차료	-	-	425,033,201	-	425,033,201
출장비	-	-	929,965,200	-	929,965,200
연구개발비	-	-	24,647,400	-	24,647,400
업무추진비	-	-	1,699,542,200	-	1,699,542,200
행사비	-	-	30,306,190	-	30,306,190
연료비	-	-	399,949,660	-	399,949,660
기타운영비	-	-	158,575,490	-	158,575,490
3. 정부간이전비용	-	-	500,000,000	-	500,000,000
시도비보조금	-	-	500,000,000	-	500,000,000
4. 민간등이전비용	-	-	108,500,290,000	(108,500,290,000)	-
전출금비용	-	-	108,500,290,000	(108,500,290,000)	-
Ⅲ. 비배분비용	-	-	68,326,672,737	(10,384,101,714)	57,942,571,023
1. 운영비	-	-	31,542,201,349	(10,384,101,714)	21,158,099,635
이자비용	-	-	31,542,201,349	(10,384,101,714)	21,158,099,635
2. 기타비용	-	-	36,784,471,388	-	36,784,471,388
자산처분손실	-	-	69,569,886	-	69,569,886
자산손상차손	-	-	118,459,099	-	118,459,099
일반유형자산감가상각비	-	-	21,912,262,801	-	21,912,262,801
주민편의시설감가상각비	-	-	5,219,114,642	-	5,219,114,642
무형자산상각비	-	-	320,836,014	-	320,836,014
대손상각비	-	-	8,999,525,707	-	8,999,525,707
기타비용	-	-	144,703,239	-	144,703,239

재정운영보고서

해당연도 : 2012년 1월 1일부터 2012년 12월 31일까지

전라북도

(단위 : 원)

과 목	당 기				
	총 원 가	사업수익	순 원 가	내부거래	계
IV. 비배분수익	-	-	113,553,720,324	(10,384,101,714)	103,169,618,610
1. 자체조달수익	-	-	85,679,031,197	(10,384,101,714)	75,294,929,483
경상세외수익	-	-	40,309,935,359	(10,384,101,714)	29,925,833,645
임시세외수익	-	-	45,369,095,838	-	45,369,095,838
2. 기타수익	-	-	27,874,689,127	-	27,874,689,127
전입금수익	-	-	25,817,027,000	-	25,817,027,000
대손충당금환입	-	-	10,681,388	-	10,681,388
기타수익	-	-	57,504,691	-	57,504,691
기타비배분수익	-	-	1,989,476,048	-	1,989,476,048
V. 재정운영순원가(I + II + III - IV)	-	-	1,560,973,805,995	(108,500,290,000)	1,452,473,515,995
VI. 일반수익	-	-	1,660,184,946,448	(108,500,290,000)	1,551,684,656,448
1. 자체조달수익	-	-	744,182,838,220	-	744,182,838,220
지방세수익	-	-	724,126,379,340	-	724,126,379,340
경상세외수익	-	-	5,645,770,990	-	5,645,770,990
임시세외수익	-	-	14,410,687,890	-	14,410,687,890
2. 정부간이전수익	-	-	788,975,898,280	-	788,975,898,280
지방교부세수익	-	-	772,445,877,000	-	772,445,877,000
시도비보조금반환금수익	-	-	16,530,021,280	-	16,530,021,280
3. 기타수익	-	-	127,026,209,948	(108,500,290,000)	18,525,919,948
전입금수익	-	-	108,500,290,000	(108,500,290,000)	-
기타일반수익	-	-	18,525,919,948	-	18,525,919,948
VII. 재정운영결과(V - VI)	-	-	(99,211,140,453)	-	(99,211,140,453)

순자산변동보고서

당기 : 2012년 1월 1일부터 2012년 12월 31일까지
 전기 : 2011년 1월 1일부터 2011년 12월 31일까지

전라북도

(단위 : 원)

과 목	당 기					
	일 반 회 계	기 특 별 회 계	기 금 회 계	지 방 공 기 업 특 별 회 계	내 부 거 래	계
I. 기초순자산	12,343,837,863,993	106,095,878,648	167,181,821,935	104,805,143,691	(5,335,000,000)	12,716,585,708,267
II. 재정부영결과	(72,312,101,721)	(3,052,457,795)	(14,523,854,617)	(9,322,726,329)	-	(99,211,140,453)
III. 순자산의 증가	35,117,392,108	-	-	-	-	35,117,392,108
전기오류수정이익	-	-	-	-	-	-
회계기준변경에 의한 누적이익	-	-	-	-	-	-
재산이관·관리전환으로 생긴 자산 증가	2,741,853,796	-	-	-	-	2,741,853,796
양여 기부로 생긴 자산 증가	864,220,331	-	-	-	-	864,220,331
기타순자산의 증가	31,511,317,981	-	-	-	-	31,511,317,981
IV. 순자산의 감소	24,372,766,430	-	-	-	-	24,372,766,430
전기오류수정손실	-	-	-	-	-	-
회계기준변경에 의한 누적손실	-	-	-	-	-	-
재산이관·관리전환으로 생긴 자산 감소	-	-	-	-	-	-
양여·기부로 생긴 자산 감소	182,631,949	-	-	-	-	182,631,949
기타순자산의 감소	24,190,134,481	-	-	-	-	24,190,134,481
V. 기말순자산 (I + II + III - IV)	12,426,894,591,383	109,148,336,443	181,705,676,552	114,127,870,020	(5,335,000,000)	12,826,541,474,398

순자산변동보고서

당기 : 2012년 1월 1일부터 2012년 12월 31일까지
 전기 : 2011년 1월 1일부터 2011년 12월 31일까지

전라북도

(단위 : 원)

과 목	전 기					계
	일 반 회 계	기 특 별 회 계	기 금 회 계	지 방 공 기 업 특 별 회 계	내 부 거 래	
I. 기초순자산	12,163,392,208,799	99,738,705,808	156,477,984,418	94,197,803,412	(5,335,000,000)	12,508,471,702,437
II. 재정운영결과	286,088,492,480	6,357,172,840	10,900,202,517	10,607,340,279	-	313,953,208,116
III. 순자산의 증가	14,929,778,928	-	-	-	-	14,929,778,928
전기오류수정이익	-	-	-	-	-	-
회계기준변경에 의한 누적이익	-	-	-	-	-	-
재산이관·관리전환으로 생긴 자산 증가	-	-	-	-	-	-
양여 기부로 생긴 자산 증가	4,177,889,533	-	-	-	-	4,177,889,533
기타순자산의 증가	10,751,889,395	-	-	-	-	10,751,889,395
IV. 순자산의 감소	120,572,616,214	-	196,365,000	-	-	120,768,981,214
전기오류수정손실	-	-	-	-	-	-
회계기준변경에 의한 누적손실	-	-	-	-	-	-
재산이관·관리전환으로 생긴 자산 감소	-	-	-	-	-	-
양여·기부로 생긴 자산 감소	-	-	-	-	-	-
기타순자산의 감소	120,572,616,214	-	196,365,000	-	-	120,768,981,214
V. 기말순자산 (I + II + III - IV)	12,343,837,863,993	106,095,878,648	167,181,821,935	104,805,143,691	(5,335,000,000)	12,716,585,708,267



Ⅲ. 재무제표에 대한 주석

재무제표에 대한 주석은 재무제표의 일부를 구성하는 것으로 「지방자치단체 회계 기준에 관한 규칙」 제 41 조의 규정에 따라 정보이용자에게 충분한 회계정보를 제공하기 위하여 채택한 주요 회계정책, 회계과목의 세부내역, 재무제표에 중대한 영향을 미치는 사항 등을 설명한 것입니다.

Ⅲ. 재무제표에 대한 주석

1 주요 회계정책

전라북도가 재무보고서 작성을 위하여 채택한 회계정책은 지방회계기준과 일관성을 가지고 있으며, 세부적인 회계처리와 관련된 사항은 ‘지방자치단체 재무회계 운영규정’(이하 “운영규정”)을 중요성의 관점에 따라 준수하였습니다.

재무보고서의 작성을 위하여 채택한 회계정책 중 중요한 것은 다음과 같습니다.

1-1. 재정운영보고서의 공시사항의 변경

전라북도는 2012회계연도부터 적용되는 지방자치단체 원가계산준칙에 따라 원가 개념을 반영한 재정운영보고서를 작성 및 공시하였습니다.

1-2. 지방공기업특별회계의 회계처리기준

지방공기업특별회계는 지방회계기준을 적용하지 않으며, 재무보고서에 표시된 지방공기업특별회계의 수치는 지방공기업법 등에서 정하는 기준에 따라 작성된 재무제표를 통합한 것입니다. 이 때 지방공기업특별회계 재무제표의 과목과 지방회계기준의 과목이 불일치하는 것은 지방회계기준의 적절한 과목으로 재분류한 것이며, 그렇지 않은 경우에는 지방공기업특별회계의 과목체계를 준용하여 표시하였습니다. 한편, 지방공기업특별회계의 과목 체계에 의한 원가정보는 재무제표에 대한 주석 [31]에 제시하였습니다.

1-3. 지방회계기준 시행일 현재의 자산·부채 평가

지방회계기준 시행일인 2007년 1월 1일 현재의 자산·부채는 지방회계기준 부칙 제2조에 따라 행정안전부장관이 정하는 바에 따라 평가하였습니다. 평가시 2006년 1월 1일 이전에 취득한 토지와 입목은 모두 대체평가 방법을 적용하였으며, 나머지 자산은 취득원가로 평가하는 것을 원칙으로 하되 취득원가를 확인할 수 없거나 취득원가 확인에 과도한 노력과 비용이 소요되는 자산에 대하여는 대체평가방법에 따라 평가하였습니다.

한편, 지방공기업특별회계는 2007년 1월 1일 이전부터 발생주의 회계원리에 의한 재무제표를 작성하여 왔기 때문에 별도의 대체평가방법을 적용하지 않고 이미 작성된 2006년 12월 31일 현재의 대차대조표상의 가액으로 평가하였습니다.

1-4. 출납폐쇄기간 중 발생한 자금거래의 회계처리

2012년 12월 31일(이하 “회계연도 종료일”) 경과후 지방재정법 제8조에 의한 출납폐쇄기한인 2월 말일까지의 기간(이하 “출납폐쇄기한”) 중에 발생한 자금의 출납거래는 2012회계연도의 거

래로 회계처리 합니다. 따라서 회계연도 종료일 현재의 재정상태보고서상 자산·부채는 출납폐쇄기간 동안 발생한 거래가 반영된 후의 수치로 표시됩니다. 출납폐쇄기간 중에 발생한 거래의 내역은 재무제표에 대한 주석 [25]에 제시하였습니다.

1-5. 내부거래

내부거래는 일반회계, 기타특별회계, 기금회계 및 공기업특별회계간의 자금의 진출입, 출자 등 지방자치단체내의 거래를 말합니다. 전라북도는 재무제표 작성시 내부거래를 상계·제거하여 표시하고 있습니다. 내부거래의 내역은 재무제표에 대한 주석 [23]에 제시하였습니다.

1-6. 수익인식기준

가. 교환거래

교환거래에 의한 수익은 재화나 용역의 제공의 반대급부로 발생하는 사용료, 수수료 등으로, 재화를 판매하는 경우에는 판매하여 인도하는 시점에, 용역을 제공하는 경우에는 용역의 제공이 완료된 시점에 수익창출활동이 완료되고 그 금액을 합리적으로 측정할 수 있는 것으로 보아 각각 수익을 인식합니다.

나. 비교환거래

비교환거래에 의한 수익은 지방세, 보조금, 기부금 등으로 해당 수익에 대한 청구권이 발생하고 그 금액을 합리적으로 측정할 수 있을 때 인식합니다.

지방세수익(비교환거래에서 발생하는 임시세외수익의 경우 지방세수익에 준하여 인식합니다)은 전라북도가 과세표준과 세액을 조사 결정하여 징수 결의하는 시점에 수익을 인식합니다.

정부간이전수익은 중앙정부가 전라북도에 대하여 행정을 수행하는데 소요되는 경비를 지원·보조·분담하기 위해 교부하는 자금으로 교부확정일을 기준으로 수익을 인식합니다.

1-7. 재정자금의 표시

회계연도종료일 현재 전라북도가 보유하고 있는 현금, 예금 등의 자금(이하 “재정자금”)은 취득(가입)시점과 만기에 따라 현금및현금성자산, 단기금융상품, 장기금융상품으로 분류됩니다.

현금및현금성자산은 현금과 현금성 자산으로 구성되며, 현금성 자산은 큰 거래비용 없이 현금으로 전환이 용이하고 이자율변동에 따른 가치변동의 위험이 중요하지 않은 유가증권(채권, 상환우선주, 환매채 등)과 단기금융상품으로서 취득당시 만기(또는 상환일)가 3개월 이내에 도래하는 것을 말합니다.

현금및현금성자산에 포함되지 않는 금융상품으로서, 단기적 자금운용목적으로 소유하거나 기한이 1년 이내에 도래하는 금융기관의 정기예금, 정기적금 등을 단기금융상품으로 분류하고, 유동자산에 속하지 아니하는 금융상품을 장기금융상품으로 분류하고 있습니다.

한편, 회계연도종료일 현재 전라북도의 재정자금은 출납폐쇄기간 동안 발생한 자금거래가 반영된 후의 수치입니다.

1-8. 미수세금 등의 평가

미수세금, 미수세외수입금, 장단기대여금 등의 채권은 세목별(장단기대여금의 경우 종류별)로 과년도와 현년도 구분, 과거 결손처분 경험률을 고려하여 산정된 회수가 불가능할 것으로 추정되는 금액을 대손충당금으로 설정하고 이를 미수세금 등의 채권에서 차감하는 형식으로 표시하고 있습니다. 한편, 채권 중 중앙정부 또는 타지방자치단체에 대한 채권인 미수징수교부금, 미수정부간이전수의 등에 대하여는 대손충당금을 설정하지 않고 있습니다.

1-9. 재고자산의 평가

재고자산은 구입가액에 부대비용을 더하고, 이에 선입선출법을 적용하여 산정한 가액을 취득원가로 하여 평가하고 있습니다.

재고자산의 진부화, 물리적인 손상 및 시장가치의 급격한 하락 등의 원인으로 인하여 해당 재고자산의 회수가능가액이 장부가액에 미달하고 그 미달액이 중요한 경우에는 이를 장부가액에서 직접 차감하여 회수가능가액으로 조정하고 있습니다.

1-10. 장기투자증권의 평가

장기투자증권은 매입가격에 부대비용을 더하고 이에 종목별로 총평균법을 적용하여 산정한 취득원가로 평가하고 있습니다. 장기투자증권 취득 후 시장가치의 급격한 하락, 피투자회사의 완전자본잠식 등의 원인으로 인하여 해당 장기투자증권의 회수가능가액이 장부가액에 미달하고 그 미달액이 중요한 경우에는 이를 장부가액에서 직접 차감하여 회수가능가액으로 조정하고 있습니다.

1-11. 일반유형자산의 평가 및 감가상각 방법

가. 재무제표 표시

유형자산은 그 사용목적에 따라 일반유형자산, 주민편의시설 및 사회기반시설로 구분하여 표시하고 있습니다. 일반유형자산은 공공서비스의 제공을 위하여 사용되는 자산을 말하며, 주민편의시설은 주민의 편의를 위하여 사용되는 자산을 말합니다. 한편 사회기반시설은 초기에 대규모 투자가 필요하고 파급효과가 장기간에 걸쳐 나타나는 지역사회의 기반적인 자산을 말합니다.

주민편의시설과 사회기반시설은 건설 중인 자산을 제외한 토지, 입목, 건물, 구축물, 기계장치, 집기비품, 차량운반구 등의 성격을 가진 개별자산을 해당 주민편의시설(예: 공원) 및 사회기반시설(예: 도로)에 각각 일괄하여 표시하였습니다.

나. 평 가

유형자산은 해당 자산의 건설원가나 매입가액에 부대비용을 더한 취득원가로 평가하고 있으며, 교환, 기부채납, 관리전환, 기타 무상으로 취득한 자산의 가액은 공정가액을 취득원가로 하고 있습니다. 다만 지방공기업법시행규칙에 따라 지방공기업특별회계는 교환으로 취득한 자산을 교환에 제공된 자산의 장부가액으로 평가합니다.

한편, 유형자산 취득 후 진부화, 물리적인 손상 및 시장가치의 급격한 하락 등의 원인으로 인하여 해당 자산의 회수가능가액이 장부가액에 미달하고 그 미달액이 중요한 경우에는 이를 장부가액에서 직접 차감하여 회수가능가액으로 조정하고 있습니다.

다. 감가상각

유형자산은 추정 내용연수에 따라 정액법에 의하여 계산된 감가상각누계액을 차감하여 표시하고 있습니다. 유형자산 감가상각시 적용된 각 자산별 내용연수는 다음과 같으며, 물품관리지침에 규정된 것은 물품관리지침을 준용하고, 지방공기업특별회계의 유형자산은 지방공기업법시행규칙에서 정하는 내용연수를 준용합니다.

구 분	내 역	내 용 연 수
건 물 · 구 축 물	철골· 철근콘크리트조, 철근콘크리트조, 석조, 연와석조, 철골조인 것	40년
	연와조, 블록조, 콘크리트조, 토조, 토벽조, 목조, 목골모르타르조, 기타의 구조인 것	20년
	상수도사업특별회계의 것	10년~30년
	하수도사업특별회계의 것	20년~30년
	위에 속하지 않는 소규모 건축물	5년
기 계 장 치	물품관리지침에 규정된 것	물품관리지침 준용
	상수도사업특별회계의 것	15년
	하수도사업특별회계의 것	15년
	공영개발사업특별회계의 것	5년
	위에 속하지 않는 기계장치	5년
차 량 운 반 구	물품관리지침에 규정된 것	물품관리지침 준용
	선박 및 항공기	12년
	위에 속하지 않는 차량운반구	5년
집 기 비 품	물품관리지침에 규정된 것	물품관리지침 준용
	위에 속하지 않는 집기비품	5년
기 타	위에 속하지 않는 기타의 유형자산	5년

라. 감가상각 제외 유형자산

사회기반시설 중 유지보수를 통하여 현상이 유지되며 효율적인 사회기반시설 관리시스템 등을 갖추고 있어 취득 후 지속적인 사회기반시설의 유지보수 지출을 통하여 사회기반시설의 공공서비스잠재력을 취득 당시와 동일한 수준으로 유지시킬 수 있다고 판단되는 자산인 도로, 하천부속시설 등은 감가상각 대상에서 제외하고 있습니다.

마. 취득 또는 완성 후의 지출

유형자산을 취득한 이후의 유지보수 중 당해 자산의 내용연수를 연장시키거나 가치를 실질적으로 증가시키는 지출은 해당 자산의 취득원가에 가산되며, 능률유지 또는 손상부위의 원상회복을 위한 지출은 발생한 기간의 비용으로 처리됩니다. 한편 감가상각 대상에서 제외된 사회기반시설에 대한 유지보수 지출은 전부 발생한 기간의 비용으로 처리합니다.

1-12. 무형자산의 평가 및 감가상각방법

무형자산은 해당 자산의 개발원가나 매입가액에 부대비용을 더한 취득원가로 평가하고 있으며, 추정 내용연수에 따라 정액법에 의하여 계산된 상각액을 직접 차감하여 표시하고 있습니다.

무형자산의 내용연수는 독점적·배타적인 권리를 부여하는 관계 법령이나 계약에서 정한 경우를 제외하고는 20년을 넘을 수 없으며, 감가상각시 각 자산별로 적용하고 있는 내용연수는 다음과 같습니다. 다만 용익물권 중 전세권과 구분지상권(존속기간이 사실상 영구인 것에 한함)은 감가상각하지 않습니다.

구 분	내 역	내용연수
지 적 재 산 권	의장권, 실용신안권, 상표권	5년
	특허권	10년
	저작권	저작권 보호기간
컴퓨터소프트웨어	전산소프트웨어 구입비 및 개발비	3년
용 익 물 권	지상권, 구분지상권(존속기간이 유한한 것)	용익물권 존속기간

한편, 무형자산의 진부화, 시장가치의 급격한 하락 등의 원인으로 인하여 당해 자산의 회수가능가액이 장부가액에 미달하고 그 미달액이 중요한 경우에는 이를 장부가액에서 직접 차감하여 회수가능가액으로 조정하고 있습니다.

1-13. 퇴직급여충당부채

공무원연금법의 적용을 받는 지방공무원을 제외한 무기계약근로자, 예술단원, 운동부원 등 가운데 1년 이상 근속한 인원이 일시에 퇴직할 경우 근로자퇴직급여보장법[퇴직금지급규정]에 따라 지급해야 하는 퇴직금에 상당하는 퇴직금 추계액을 말하며, 종전 국민연금법의 규정에 의하여 종업원이 퇴직할 경우 지급할 퇴직금의 일부를 국민연금관리공단에 납부한 것을 차감한 것입니다.

1-14. 관리책임자산

가. 정 의

관리책임자산이란 유산자산, 자연자원 등과 같이 합리적인 가치측정이 어렵고 보존을 위한 비용만 발생하며, 처분의 대상이 되지 않는 자산이나 회계실체가 반드시 책임있게 관리할 책무가 있는 자산을 말합니다.

관리책임자산 중 유산자산은 생산 또는 소비의 목적으로 사용되지 않고 가치의 저장을 목적으로 보유하는 자산으로 유적, 예술작품, 문화재, 역사적 문서, 문화적으로 중요한 건물 등을 들 수 있습니다.

관리책임자산 중 자연자원은 지하자원, 산림자원, 수자원 등 미개발상태의 자원으로 석탄 및 석유매장량, 공원(동물원)에서 보유하고 있는 동물 등을 들 수 있습니다.

나. 회계처리 등

관리책임자산은 자산의 정의에는 부합되지만 그 금액을 신뢰성 있게 측정하기 어려운 점 등을 고려하여 금액의 측정가능성 여부에 관계없이 자산으로 인식하지 않고 있습니다. 관리책임자산의 내역은 필수보충정보에 제시되어 있습니다.

1-15. 우발상황의 회계처리

우발상황은 미래에 어떤 사건이 발생하거나 발생하지 아니함으로 인하여 궁극적으로 확정될 손실 또는 이익으로서 발생여부가 불확실한 현재의 상태 또는 상황을 말하며, 우발상황에는 진행 중인 소송사건, 채무에 대한 지급보증, 배상책임 등이 포함되며 다음과 같이 회계 처리합니다.

- ① 재정상태보고서일 현재 우발손실의 발생이 확실하고 그 손실금액을 합리적으로 추정할 수 있는 경우 : 우발손실을 재무제표에 반영하고 그 내용을 주석으로 표시
- ② 재정상태보고서일 현재 우발손실의 발생이 확실하지 아니하거나 우발손실의 발생은 확실하지만 그 손실금액을 합리적으로 추정할 수 없는 경우 : 우발상황의 내용, 우발손실에 따른 재무적 영향을 주석으로 표시
- ③ 우발이익의 발생이 확실하고 그 이익 금액을 합리적으로 추정할 수 있는 경우 : 우발상황의 내용을 주석으로 표시

1-16. 리스회계

가. 금융리스와 운용리스의 분류

리스는 리스자산의 소유에 따른 위험과 효익이 실질적으로 전라복도에 이전되는 경우에는 금융리스로 분류하고 그 외의 경우에는 운용리스로 분류합니다.

나. 금융리스의 회계처리

금융리스의 경우 리스자산의 공정가액과 기본 리스료를 내재이자율로 할인하여 계산된 금액 중 낮은 금액을 리스자산으로 계상하고 동액에 대하여 부채로 계상하고 있습니다. 또한 기본리스료의 지급은 리스부채의 원금상환액과 리스이자비용으로 구분하고, 리스이자비용은 매 기간 리스부채잔액에 대한 비율이 동일하도록 유효이자율법에 의하여 배분하고 있습니다.

다. 운용리스의 회계처리

운용리스의 경우에는 기본 리스료를 리스기간에 걸쳐 균등하게 배분된 금액을 비용으로 계상하고 있습니다.

1-17. 외화자산 및 부채의 평가

화폐성 외화자산과 화폐성 외화부채는 회계연도 종료일 현재의 적절한 환율로 평가한 가액을 재정상태보고서 가액으로 하며, 비화폐성 외화자산과 비화폐성 외화부채는 해당 자산을 취득하거나 당해 부채를 부담한 당시의 적절한 환율로 평가한 가액을 재정상태보고서 가액으로 함을 원칙으로 합니다.

1-18. 회계변경 및 오류수정의 회계처리

가. 회계변경

회계정책의 변경에 따른 영향은 해당 회계연도 재정상태보고서의 순자산에 반영하되 회계정책의 변경에 따른 누적효과를 합리적으로 추정하기 어려운 경우에는 회계정책의 변경에 따른 영향을 해당 회계연도와 그 회계연도 후의 기간에 반영하도록 하며, 회계추정의 변경에 따른 영향은 해당 회계연도 후의 기간에 미치는 것으로 하고 있습니다.

한편, 회계정책 또는 회계추정을 변경한 경우에는 그 변경내용, 변경사유 및 변경이 해당 회계연도의 재무제표에 미치는 영향을 주석으로 표시하고 있습니다.

나. 오류수정

오류의 수정은 전년도 이전에 발생한 회계기준적용의 오류, 추정의 오류, 계정분류의 오류, 계산상의 오류, 사실의 누락 및 사실의 오용 등을 수정하는 것으로서 다음과 같이 구분하여 회계처리하고 있습니다.

- ① 중대한 오류 : 오류가 발생한 회계연도 재정상태보고서의 순자산에 반영하고, 관련된 계정잔액을 수정하고 그 내용을 주석으로 표시합니다. 또한 중대한 오류를 수정함에 따라 비교재무제표를 작성할 때에는 중대한 오류의 영향을 받는 회계기간의 재무제표 항목을 다시 작성하고 그 내용을 주석으로 표시합니다.
- ② 중대하지 않은 오류 : 해당 회계연도의 재정운영보고서에 반영하고 그 내용을 주석으로 표시합니다.

1-19. 회계처리특례

현금흐름보고서(지방회계기준 제35조) 및 채권채무의 현재가치평가(지방회계기준 제56조)는 지방회계기준 부칙에 따라 행정안전부장관이 정하는 회계연도부터 적용합니다.

2 재정자금의 세부내역

2-1. 회계별 세부내역

(단위 : 원)

구 분	내 역	일 반 회 계	기 특 별 회 계	기 금	지 방 공 기 업 특 별 회 계	계
현금및현금성자산(A)	보통예금 등	124,952,457,593	4,770,862,430	11,760,996,528	8,753,169,334	150,237,485,885
단기금융상품(B)	정기예금 등	-	-	248,592,400,144	33,200,000,000	281,792,400,144
장기금융상품(C)	정기예금 등	-	-	-	-	-
계(A+B+C)		124,952,457,593	4,770,862,430	260,353,396,672	41,953,169,334	432,029,886,029

2-2. 예산회계의 재정자금 구분

(단위 : 원)

구 분	일 반 회 계	기 특 별 회 계	기 금	지 방 공 기 업 특 별 회 계	계	
재정자금(세계잉여금)총액(A)	124,952,457,593	4,770,862,430	260,353,396,672	41,953,169,334	432,029,886,029	
이월금(B)	명시이월비	12,954,677,770	-	-	-	12,954,677,770
	사고이월비	6,424,659,220	-	-	-	6,424,659,220
	계속비	32,316,426,940	-	-	-	32,316,426,940
	보조금집행잔액	971,664,754	-	-	-	971,664,754
순세계잉여금(A-B)	72,285,028,909	4,770,862,430	260,353,396,672	41,953,169,334	379,362,457,345	

3 미수세금 및 미수세금대손충당금의 세부내역

(단위 : 원)

구 분		채권금액(A)	대손설정율(%)	대손충당금(B)	장부가액(A - B)
보 통 세	취 득 세	3,751,348,950	49.13%	1,843,037,739	1,908,311,211
	등 록 면 허 세	368,855,550	50.96%	187,968,788	180,886,762
	소 계	4,120,204,500		2,031,006,527	2,089,197,973
목 적 세	지역자원시설세	1,068,440,890	31.91%	340,939,488	727,501,402
	지 방 교 육 세	7,120,830,810	17.02%	1,211,965,404	5,908,865,406
	소 계	8,189,271,700		1,552,904,892	6,636,366,808
계		12,309,476,200		3,583,911,419	8,725,564,781

4 미수세외수입금 및 대손충당금의 세부내역

4-1. 미수세외수입금

(단위 : 원)

구 분	일 반 회 계	기 특 별 회 계	기 금	지방공기업 특별 회 계	내 부 거 래	계
미수재산임대료수익	45,596,700	-	-	-	-	45,596,700
미수사용료수익	164,918,800	-	-	-	-	164,918,800
미수수수료수익	33,958,630	-	-	-	-	33,958,630
미수공유재산매각대금	451,423,180	-	-	-	-	451,423,180
미수부담금	205,486,770	-	-	-	-	205,486,770
미수변상금및위약금	90,872,830	-	-	-	-	90,872,830
미수과태료	227,093,790	-	-	-	-	227,093,790
미수과징금및이행강제금	2,393,799,570	-	-	-	-	2,393,799,570
미수국·시·도유재산매각수수료수익	3,322,660	-	-	-	-	3,322,660
미수기타임시세외수익	146,368,110	-	-	-	-	146,368,110
계	3,762,841,040	-	-	-	-	3,762,841,040

4-2. 대손충당금

(단위 : 원)

구 분	금 액(A)	대손설정율(%)	대손충당금(B)	장부가액(A - B)
미수재산임대료수익	45,596,700	6.23%	2,840,674	42,756,026
미수사용료수익	164,918,800	9.30%	15,337,448	149,581,352
미수수료수익	33,958,630	1.00%	339,586	33,619,044
미수공유재산매각대금	451,423,180	1.00%	4,514,232	446,908,948
미수부담금	205,486,770	1.00%	2,054,868	203,431,902
미수변상금및위약금	90,872,830	1.00%	908,728	89,964,102
미수과대료	227,093,790	5.51%	12,512,868	214,580,922
미수과징금및이행강제금	2,393,799,570	1.00%	23,937,996	2,369,861,574
미수국·시·도유재산매각수수료수익	3,322,660	1.00%	33,227	3,289,433
미수기타임시세외수익	146,368,110	1.00%	1,463,681	144,904,429
계	3,762,841,040		63,943,308	3,698,897,732

5 장·단기대여금의 세부내역

5-1. 원 금

(단위 : 원)

구 분		일반회계	기 타 특별회계	기금	지방공기업 특별회계	내부거래	계
민 간 대여금	단기민간융자금	1,167,229,600	1,434,198,600	1,831,797,798	9,336,000,000	-	13,769,225,998
	장기민간융자금	910,791,000	102,947,391,500	3,362,055,000	8,298,000,000	-	115,518,237,500
	소 계	2,078,020,600	104,381,590,100	5,193,852,798	17,634,000,000	-	129,287,463,498
자 치 단체간 대여금	단기자치단체간융자금	-	-	-	23,303,000,000	-	23,303,000,000
	장기자치단체간융자금	-	-	-	364,863,400,000	-	364,863,400,000
	소 계	-	-	-	388,166,400,000	-	388,166,400,000
예탁금	단기예탁금	-	-	-	18,607,000,000	(18,607,000,000)	-
	장기예탁금	50,400,000,000	-	25,000,000,000	249,925,700,000	(325,325,700,000)	-
	소 계	50,400,000,000	-	25,000,000,000	268,532,700,000	(343,932,700,000)	-
학자금위탁대여금		16,244,984,770	-	-	-	-	16,244,984,770
계		68,723,005,370	104,381,590,100	30,193,852,798	674,333,100,000	(343,932,700,000)	533,698,848,268

5-2. 민간대여금 관련 이자

(단위 : 원)

구 분	일반회계	기 특 별 회 계	타 회 계	기 금	지방공기업 특별회계	내부거래	계
미수이자수익	-	-	-	-	-	-	-
일반미수금	-	-	-	-	-	-	-
계	-	-	-	-	-	-	-

6 재고자산의 세부내역

(단위 : 원)

구 분	일반회계	기 특 별 회 계	타 회 계	기 금	지방공기업 특별회계	계
판매용부동산	-	-	-	-	-	-
저장품	426,869,380	-	-	-	-	426,869,380
판매용물품	1,343,449,350	-	-	-	-	1,343,449,350
기타재고자산	-	-	-	-	-	-
계	1,770,318,730	-	-	-	-	1,770,318,730

7 기타유동자산의 세부내역

(단위 : 원)

구 분	일반회계	기 특 별 회 계	타 회 계	기 금	지방공기업 특별회계	내부거래	계
선금금	-	-	-	-	-	-	-
일반미수금	-	-	-	-	-	-	-
일반미수금대손충당금	-	-	-	-	-	-	-
미수수익	-	-	-	6,658,167,169	10,628,229,630	(4,169,747,824)	13,116,648,975
선금비용	149,200,682	-	-	-	-	-	149,200,682
세입세출외단기보관현금	5,067,971,732	-	-	-	-	-	5,067,971,732
기타유동자산	-	-	-	-	-	-	-
계	5,217,172,414	-	-	6,658,167,169	10,628,229,630	(4,169,747,824)	18,333,821,389

8 장기투자증권

8-1. 장기투자증권의 세부내역

(단위 : 원)

구 분		피 투자 회사 명 또는 발행 처	지분율	취 득 원 가	장 부 가 액	공 정 가 액	
일 반 회 계	출자금	공사	전 북 개 발 공 사	100%	84,576,710,000	84,576,710,000	129,560,184,455
		투자주식	군산컨테이너터미널(주)	10%	840,000,000	840,000,000	118,606,608
		투자채권	—	—	—	—	—
		소 계	—	—	85,416,710,000	85,416,710,000	129,678,791,063
기 타 특별회계			—	—	—	—	
기 금			—	—	—	—	
지 방 공 기 업 특별회계			—	—	—	—	
계			—	—	85,416,710,000	85,416,710,000	129,678,791,063

※ 공정가액은 시장성 있는 주식(유가증권시장 또는 코스닥시장에 상장된 주식)의 경우, 2012년 유가증권시장 폐장일(12.12.30) 종가로 산출하고, 시장성 없는 주식은 2012.12.31. 현재 피투자회사의 순자산가액에 우리 도가 보유하는 지분율을 곱하여 산출한 것입니다.

8-2. 출자금 및 투자주식 발행 피투자기관의 요약 재무정보

(단위 : 백만원)

구 분			지분율	피투자기관 재무상태			피투자기관 경영성과		
				총자산	총부채	자기자본	총수익	총비용	당기순이익
출자금	공사	전북개발공사	100%	551,585	422,025	129,560	116,174	102,300	13,874
투자주식		군산컨테이너터미널(주)	10%	2,365	1,179	1,186	2,001	3,796	(1,795)

9 기타투자자산의 세부내역

(단위 : 원)

구 분	일 반 회 계	기 특 별 회 계	기 금	지 방 공 기 업 특 별 회 계	내 부 거 래	계
회원권	1,011,546,200	-	-	-	-	1,011,546,200
공기업특별회계자본전출금	5,335,000,000	-	-	-	(5,335,000,000)	-
기타투자자산	-	-	-	-	-	-
계	6,346,546,200	-	-	-	(5,335,000,000)	1,011,546,200

10 유형자산 등에 포함된 토지의 내역

(단위 : 원)

구 분	일 반 회 계	기 특 별 회 계	기 금	지 방 공 기 업 특 별 회 계	계
일반유형자산	124,809,451,433	-	-	-	124,809,451,433
주민 편의 시설	공 원	11,316,174,392	-	-	11,316,174,392
	박 물 관 및 미 술 관	5,617,005,206	-	-	5,617,005,206
	수 목 원 및 휴 양 림	3,574,390,137	-	-	3,574,390,137
	문 화 및 관 광 시 설	22,774,257,450	-	-	22,774,257,450
	체 육 시 설	2,136,615,854	-	-	2,136,615,854
	사 회 복 지 시 설	3,728,141,290	-	-	3,728,141,290
	의 료 시 설	585,133,400	-	-	585,133,400
	교 육 시 설	22,255,891,100	-	-	22,255,891,100
	기타주민편의시설	3,736,004,830	-	-	3,736,004,830
	소계	75,723,613,659	-	-	-
사회 기반 시설	도 로	145,556,372,046	-	-	145,556,372,046
	하 천 부 속 시 설	36,688,796,433	-	-	36,688,796,433
	농 수 산 기 반 시 설	-	-	-	-
	소계	182,245,168,479	-	-	-
계	382,778,233,571	-	-	-	382,778,233,571

11 일반유형자산에 포함된 일반재산의 내역

(단위 : 원)

구 분	일 반 회 계	기 특 별 회 계	기 금	지방공기업 특 별 회 계	계
일 반 재 산 토 지	53,846,080,696	—	—	—	53,846,080,696
토지를 제외한 일반재산	4,067,800,720	—	—	—	4,067,800,720
차감 : 감가상각누계액	180,285,223	—	—	—	180,285,223
계	52,748,313,473	—	—	—	52,748,313,473

12 감가상각대상에서 제외된 상각자산의 내역

12-1. 자산의 세부내역

(단위 : 원)

구 분	일 반 회 계	기 특 별 회 계	기 금	지방공기업 특 별 회 계	계
토지를 제외한 도로	7,602,420,325,433	—	—	—	7,602,420,325,433
토지를 제외한 도시철도	—	—	—	—	—
토지를 제외한 하천부속시설	3,666,252,637,050	—	—	—	3,666,252,637,050
토지를 제외한 농수산기반시설	28,051,168,330	—	—	—	28,051,168,330
토지를 제외한 댐	—	—	—	—	—
토지를 제외한 어항 및 항만시설	—	—	—	—	—
토지를 제외한 기타사회기반시설	1,741,968,460	—	—	—	1,741,968,460
계	11,298,466,099,273	—	—	—	11,298,466,099,273

12-2. 수선유지비용의 세부내역

(단위 : 원)

구 분	일 반 회 계	기 특 별 회 계	기 금	지방공기업 특 별 회 계	계
도로수선유지비	27,789,050,070	—	2,567,516,680	—	30,356,566,750
도시철도수선유지비	—	—	—	—	—
하천부속시설수선유지비	6,404,276,280	—	—	—	6,404,276,280
폐기물처리시설수선유지비	169,723,000	—	—	—	169,723,000
농수산기반시설수선유지비	3,054,975,690	—	—	—	3,054,975,690
댐수선유지비	—	—	—	—	—
어항및항만시설수선유지비	—	—	—	—	—
기타사회기반시설수선유지비	2,684,774,990	—	—	—	2,684,774,990
계	40,102,800,030	—	2,567,516,680	—	42,670,316,710

13 보증금의 세부내역

(단위 : 원)

구 분	일반회계	기 특 별 회 계	타 회 계	기 금	지방공기업 특 별 회 계	계
전신전화가입권	22,928,000		-	-	-	22,928,000
기 타	-		-	-	-	-
계	22,928,000		-	-	-	22,928,000

14 무형자산의 세부내역

(단위 : 원)

구 분	일반회계	기 특 별 회 계	타 회 계	기 금	지방공기업 특 별 회 계	계
지적재산권	5,459,678		-	-	-	5,459,678
전산소프트웨어	3,298,151,234		-	-	-	3,298,151,234
용역물권	3,300,980,000		-	-	-	3,300,980,000
계	6,604,590,912		-	-	-	6,604,590,912

15 기타비유동자산의 세부내역

(단위 : 원)

구 분	일반회계	기 특 별 회 계	타 회 계	기 금	지방공기업 특 별 회 계	내부거래	계
세입세출외장기보관현금	64,680,886		-	-	-	-	64,680,886
기 타 유 산 자 산	-		-	-	-	-	-
기 타 생 물 자 산	-		-	-	-	-	-
기 타 비 유 동 자 산	246,063,580		-	-	-	-	246,063,580
계	310,744,466		-	-	-	-	310,744,466

16 단기차입금의 세부내역

16-1. 회계별 세부내역

(단위 : 원)

구 분	일반회계	기 특 별 회 계	타 회 계	기 금	지방공기업 특 별 회 계	계
중앙정부차입금			-	-	-	-
금융기관차입금	-		-	-	-	-
기 타	-		-	-	-	-
계	-		-	-	-	-

16-2. 단기차입금의 세부내역

(단위 : 원)

구 분	용 도	이자율(%)	차 입 처	금 액
일반회계	중앙정부차입금	—	—	—
	금융기관차입금	—	—	—
	소 계	—	—	—
기 타 특별회계	중앙정부차입금	—	—	—
	금융기관차입금	—	—	—
	소 계	—	—	—
기 금	중앙정부차입금	—	—	—
	금융기관차입금	—	—	—
	소 계	—	—	—
공 기 업 특별회계	중앙정부차입금	—	—	—
	금융기관차입금	—	—	—
	소 계	—	—	—
계	—	—	—	—

17 기타유동부채의 세부내역

(단위 : 원)

구 분	일 반 회 계	기 특 별 회 계	기 금	지 방 공 기 업 특 별 회 계	내 부 거 래	계
일 반 미 지 급 금	971,664,754	—	—	—	—	971,664,754
선 수 금	2,959,342,841	—	—	—	—	2,959,342,841
선 수 수 익	76,823,833	—	—	—	—	76,823,833
단 기 예 수 보 관 금	5,067,971,732	—	—	—	—	5,067,971,732
일 반 미 지 급 비 용	3,749,222,183	—	1,991,490,411	10,372,373,646	(4,169,747,824)	11,943,338,416
계	12,825,025,343	—	1,991,490,411	10,372,373,646	(4,169,747,824)	21,019,141,576

18 장기차입금의 세부내역

18-1. 회계별 세부내역

(단위 : 원)

구 분	일 반 회 계	기 특 별 회 계	기 금	지 방 공 기 업 특 별 회 계	계
중 앙 정 부 차 입 금	145,665,200,000	—	—	—	145,665,200,000
금 융 기 관 차 입 금	—	—	—	—	—
계	145,665,200,000	—	—	—	145,665,200,000
차 감 : 유 동 성 대 체 액	14,994,000,000	—	—	—	14,994,000,000
유 동 성 대 체 후 잔 액	130,671,200,000	—	—	—	130,671,200,000

18-2. 차입금별 차입조건의 세부내역

(단위 : 원)

구 분	사 업 명	이자율 (%)	차 입 처	최종만기	회계연도말 상환잔액
일반 회계	중앙정부차입금				
	하수종말처리시설도비부담	3.00%	정부	2013년	1,200,000,000
	99지방도확포장사업	3.00%	"	2014년	1,000,000,000
	월드컵경기장건설	3.00%	"	2016년	8,550,000,000
	호우피해복구	3.00%	"	2021년	10,748,800,000
	지방도확.포장사업	4.94%	"	2021년	12,600,000,000
	국가지원지방도도비부담	4.94%	"	2021년	4,500,000,000
	위험도로개선사업	4.94%	"	2021년	3,150,000,000
	공무원교육원 청사 신축	3.00%	"	2020년	5,250,000,000
	보건환경연구원 청사 신축	3.00%	"	2020년	1,750,000,000
	산림환경연구소 청사 신축	3.00%	"	2020년	1,750,000,000
	축산진흥연구소 청사 신축	3.00%	"	2020년	1,750,000,000
	도로관리사업소 청사 신축	3.00%	"	2020년	1,016,400,000
	교부세감액분 보전	4.49%	"	2024년	78,200,000,000
	도청 및 의회청사신축	3.00%	"	2015년	9,200,000,000
	무진장소방서신축	3.00%	"	2015년	200,000,000
	남원소방서신축	3.00%	"	2017년	400,000,000
	남원소방서신축	3.00%	"	2018년	400,000,000
	부안소방서신축	3.00%	"	2017년	400,000,000
	부안소방서신축	3.00%	"	2018년	400,000,000
고창소방서 신축	3.00%	"	2021년	1,600,000,000	
김제소방서 신축	3.00%	"	2021년	1,600,000,000	
계					145,665,200,000

18-3. 향후 5년간 차입금 상환스케줄

(단위 : 원)

구 분	일 반 회 계	기 특 별 회 타 계	기 금	지 방 공 기 업 특 별 회 계	계
2013년	14,994,000,000	—	—	—	14,994,000,000
2014년	12,945,200,000	—	—	—	12,945,200,000
2015년	17,415,200,000	—	—	—	17,415,200,000
2016년	14,465,200,000	—	—	—	14,465,200,000
2017년 이후	85,845,600,000	—	—	—	85,845,600,000
계	145,665,200,000	—	—	—	145,665,200,000

19 지방채증권의 세부내역

19-1. 회계별 세부내역

(단위 : 원)

구 분	일 반 회 계	기 특 별 회 계	기 금	지 방 공 기 업 특 별 회 계	계
지역개발기금채권	—	—	—	578,032,384,000	578,032,384,000
계	—	—	—	578,032,384,000	578,032,384,000
차감 : 유동성대체액	—	—	—	89,469,414,000	89,469,414,000
유동성 대체후 잔액	—	—	—	488,562,970,000	488,562,970,000

19-2. 지방채증권별 발행조건의 세부내역

(단위 : 원)

구 분	연이자율 (%)	상 환 조 건	잔 액	차 입 처	비고
일 반 회 계	—	—	—	—	—
기 타 특 별 회 계	—	—	—	—	—
기 금	—	—	—	—	—
지방공기업 특 별 회 계	지역개발채권	2.5%	5년거치 원리금 일시상환	578,032,384,000	채권매수자
	—	—	—	—	—
계			578,032,384,000		

19-3. 향후 5년간 지방채증권 상환스케줄

(단위 : 원)

구 분	일 반 회 계	기 특 별 회 계	기 금	지 방 공 기 업 특 별 회 계	계
2013년	—	—	—	89,469,414,000	89,469,414,000
2014년	—	—	—	121,892,050,000	121,892,050,000
2015년	—	—	—	114,215,400,000	114,215,400,000
2016년	—	—	—	127,650,660,000	127,650,660,000
2017년 이후	—	—	—	124,804,860,000	124,804,860,000
계	—	—	—	578,032,384,000	578,032,384,000

20 퇴직급여충당부채의 세부내역

(단위 : 원)

구 분	일반회계	기 특 별 회 계	기 금	지방공기업 특 별 회 계	계
설정대상인원수(명)	188	2	—	—	190
전년도말퇴직금추계액(A)	2,614,552,771	653,250	—	—	2,615,206,021
당기 퇴직금지급액(B)	210,761,230	—	—	—	210,761,230
당기 퇴직급여설정액(C)	586,935,847	4,277,966	—	—	591,213,813
계(A-B+C)	2,990,727,388	4,931,216	—	—	2,995,658,604
차감 : 퇴직금전환금및예치금	—	—	—	—	—
차감잔액	2,990,727,388	4,931,216	—	—	2,995,658,604

21 기타비유동부채의 세부내역

(단위 : 원)

구 분	일반회계	기 특 별 회 계	기 금	지방공기업 특 별 회 계	계
장기예수보증금	64,680,886	—	—	—	64,680,886
장기선수수익	—	—	—	—	—
장기미지급금	—	—	—	24,381,871,298	24,381,871,298
장기미지급금현재가치할인차금	—	—	—	—	—
기타비유동부채	80,098,153	—	—	—	80,098,153
차감잔액	144,779,039	—	—	24,381,871,298	24,526,650,337

22 순자산의 세부내역

(단위 : 원)

구 분		일반회계	기 타 특별회계	기 금	지방공기업 특별회계	내부거래	계
순자산총계(A)		12,426,894,591,383	109,148,336,443	181,705,676,552	114,127,870,020	(5,335,000,000)	12,826,541,474,398
시 설 투자액	일 반 유 형 자 산	578,101,838,126	815,129	343,688,852	-	-	578,446,342,107
	주 민 편 의 시 설	190,014,543,128	-	-	-	-	190,014,543,128
	사 회 기 반 시 설	11,738,593,818,197	-	-	-	-	11,738,593,818,197
	무 형 자 산	6,604,590,912	-	-	-	-	6,604,590,912
	소계(B)	12,513,314,790,363	815,129	343,688,852	-	-	12,513,659,294,344
시 설 투 자 관 련 차입금	단기자치단체간융자금	-	-	-	23,303,000,000	-	23,303,000,000
	장기자치단체간융자금	-	-	-	364,863,400,000	-	364,863,400,000
	유동성장기차입부채	14,994,000,000	-	-	89,469,414,000	(22,807,200,000)	81,656,414,000
	유동성장기미지급금	-	-	-	-	-	-
	장 기 차 입 금	130,671,200,000	-	-	-	-	130,671,200,000
	지 방 채 증 권	-	-	-	488,562,970,000	-	488,562,970,000
	장 기 미 지 급 금	-	-	-	24,381,871,298	-	24,381,871,298
소계(C)	145,665,200,000	-	-	990,580,655,298	(22,807,200,000)	1,113,438,855,298	
고정순자산(D=B-C)		12,367,649,590,363	815,129	343,688,852	-	-	12,367,994,094,344
특정순자산(E)		-	-	181,361,987,700	-	-	181,361,987,700
일반순자산(A-D-E)		59,245,001,020	109,147,521,314	-	114,127,870,020	(5,335,000,000)	277,185,392,354

23 내부거래의 내역

23-1. 전출금(비용) 및 전입금(수익)

(단위 : 원)

전출금	전입금	일반회계	기 타 특별회계	기 금	지방공기업 특별회계	계
일 반 회 계	-	80,490,559,000	28,009,731,000	-	-	108,500,290,000
기 타 특 별 회 계	-	-	-	-	-	-
기 금	-	-	-	-	-	-
지방공기업특별회계	-	-	-	-	-	-
계	-	80,490,559,000	28,009,731,000	-	-	108,500,290,000

23-2. 예탁금이자(이자수익) 및 예수금이자(이자비용)

(단위 : 원)

예탁금이자 \ 예수금이자	일 반 회 계	기 타 특별회계	기 금	지방공기업 특별회계	계
일 반 회 계	—	—	—	—	—
기 타 특 별 회 계	—	—	—	—	—
기 금	1,000,000,000	—	—	—	1,000,000,000
지방공기업특별회계	5,934,578,323	—	3,449,523,391	—	9,384,101,714
계	6,934,578,323	—	3,449,523,391	—	10,384,101,714

23-3. 예탁금 및 예수금(회계연도말 현재 잔액)

(단위 : 원)

예탁금 \ 예수금	일 반 회 계	기 타 특별회계	기 금	지방공기업 특별회계	계
일 반 회 계	—	—	50,400,000,000	—	50,400,000,000
기 타 특 별 회 계	—	—	—	—	—
기 금	25,000,000,000	—	—	—	25,000,000,000
지방공기업특별회계	205,132,700,000	—	63,400,000,000	—	268,532,700,000
계	230,132,700,000	—	113,800,000,000	—	343,932,700,000

23-4. 지방공기업특별회계와의 자본거래

(단위 : 원)

구 분	일 반 회 계	기 타 특별회계	기 금	계
공기업특별회계자본전출금(누계)	5,335,000,000	—	—	5,335,000,000
공기업특별회계자본전출금(당기분)	—	—	—	—
공기업특별회계로부터의 배당	—	—	—	—

23-5. 회계간 자산 대체거래(순자산 변동)

(단위 : 원)

자산증가 \ 자산감소	일 반 회 계	기 타 특별회계	기 금	지방공기업 특별회계	계
일 반 회 계	해	당	없	음	
기 타 특 별 회 계					
기 금					
지방공기업특별회계					
계					

23-6. 회계간 부채 대체거래(순자산 변동)

(단위 : 원)

부채감소	부채증가	일반회계	기타 특별회계	기금	지방공기업 특별회계	계
일반회계	해	당	없	음		
기타특별회계						
기금						
지방공기업특별회계						

24 금융리스

24-1. 금융리스 자산 및 부채의 세부내역

(단위 : 원)

구분		일반회계	기타 특별회계	기금	지방공기업 특별회계	계
리스 자산	일반유형자산	집기비품	해	당	없	음
	무형자산	전산소프트웨어				
	계					
리스 부채	기타유동부채	유동성장기미지급금				
	기타비유동부채	장기미지급금				
	계					

24-2. 금융리스 계약의 세부내역

(단위 : 원)

구분		연이자율 (%)	상환조건	부채잔액	리스회사	비고
일반회계		해	당	없	음	
	소계					
기타 특별회계	소계					
	소계					
지방공기업 특별회계	소계					
	계					

24-3. 금융리스부채의 상환일정

(단위 : 원)

연 도	일 반 회 계	기타특별회계	기 금 회 계	지 방 공 기 업 계	계
2011년	해	당	없	음	
2012년					
2013년					
2014년					
2015년 이후					
계					

25 출납폐쇄기한 중의 자금거래

25-1. 출납폐쇄기간 중 수입과 지출의 규모

(단위 : 원)

구 분	수 입			지 출		
	총 액	출납폐쇄기간금액	구성비율	총 액	출납폐쇄기간 금액	구성비율
일 반 회 계	4,132,455,293,525	159,860,790,655	3.87%	4,007,502,835,932	254,834,560,410	6.36%
기타특별회계	403,764,898,980	7,104,905,730	1.76%	398,994,036,550	7,050,000,000	1.77%
기 금	290,630,051,113	-	-	30,616,811,441	514,385,020	1.68%
계	4,826,850,243,618	166,965,696,385	3.46%	4,437,113,683,923	262,398,945,430	5.91%

25-2. 출납폐쇄기한 중 지출내역

(단위 : 원)

구 분		일반회계	기타특별회계	기 금	내부거래	계
일 반 미지급금	토 지	506,534,050	-	-	-	506,534,050
	건 물	699,724,700	-	-	-	699,724,700
	기 계 장 치	64,840,270	-	-	-	64,840,270
	차 량 운 반 구	64,858,350	-	-	-	64,858,350
	집 기 비 품	1,671,615,780	-	-	-	1,671,615,780
	건설중인인반유형자산	3,034,651,410	-	-	-	3,034,651,410
	토지거래제한박물관및미술관	16,800,000	-	-	-	16,800,000
	토지거래제한수목원및휴양림	18,810,000	-	-	-	18,810,000
	토지거래제한교육시설	22,710,000	-	-	-	22,710,000
	도 로 토 지	153,272,630	-	-	-	153,272,630
	하천부속시설토지	35,363,840	-	-	-	35,363,840
	건설중인사회기반시설	6,282,012,770	-	-	-	6,282,012,770
	전 산 소 프 트 웨 어	49,289,000	-	-	-	49,289,000
	퇴직급여충당부채	1,400,710	-	-	-	1,400,710
소계	12,621,883,510	-	-	-	12,621,883,510	
일 반 미지급 비용	인 건 비	122,874,770	-	-	-	122,874,770
	소 모 품 비 등	3,170,207,270	-	-	-	3,170,207,270
	수 선 유 지 비	6,007,490,360	-	-	-	6,007,490,360
	제세공과금등 운영비	2,300,239,270	-	-	-	2,300,239,270
	정 부 간 이 전 비 용	208,183,180,230	7,050,000,000	-	-	215,233,180,230
	민 간 등 이 전 비 용	22,428,685,000	-	514,385,020	-	22,943,070,020
소계	242,212,676,900	7,050,000,000	514,385,020	-	249,777,061,920	
계	254,834,560,410	7,050,000,000	514,385,020	-	262,398,945,430	

25-3. 출납폐쇄기한 중 반납내역

(단위 : 원)

구 분		일반회계	기타특별회계	기 금	내부거래	계
일 반 미지급 비 용	공 무 원 급 량 비	20,000	—	—	—	20,000
	무 기 계 약 근 로 자 인 건 비	319,840	—	—	—	319,840
	기 타 인 건 비	111,750	—	—	—	111,750
	소 모 품 비	330,000	—	—	—	330,000
	지 급 수 수 료	91,480	—	—	—	91,480
	도 로 수 선 유 지 비	427,240	—	—	—	427,240
	직 원 교 육 훈 련 비	598,400	—	—	—	598,400
	기 타 교 육 훈 련 비	84,000	—	—	—	84,000
	제 세	30,490	—	—	—	30,490
	전 기 요 금	195,610	—	—	—	195,610
	통 신 요 금	2,264,404	—	—	—	2,264,404
	우 편 요 금	9,480	—	—	—	9,480
	자 동 차 보 험 료 및 공 제 료	1,626,110	—	—	—	1,626,110
	국 내 출 장 여 비	120,000	—	—	—	120,000
	행 사 운 영 비	890,200	—	—	—	890,200
	행 사 위 탁 및 보 조 비	4,116,120	—	—	—	4,116,120
	민 간 위 탁 대 행 사 업 비	25,300,405	—	—	—	25,300,405
	지 방 공 공 기 관 위 탁 대 행 사 업 비	3,700,280	—	—	—	3,700,280
	시 도 비 보 조 금	7,685,000	—	1,211,080	—	7,685,000
	민 간 사 회 단 체 보 조 금	475,400	—	—	—	475,400
기 타 민 간 보 조 금	11,811,801	—	—	—	11,811,801	
합계	60,208,010	—	1,211,080	—	60,208,010	

25-4. 출납폐쇄기한 중 환부내역

(단위 : 원)

구 분	일반회계	기타특별회계	기 금	내부거래	계
지 방 세	597,717,090	—	—	—	597,717,090
세 외 수 입	39,759,500	—	—	—	489,475,500
계	637,476,590	—	—	—	637,476,590

26 우발채무 등

26-1. 계류중인 소송사건

(단위 : 원)

발생연도	소송가액 있음			소송가액 없음	
	소송가액	내역	부채계상액	내역	부채계상액
2012년	928,490,352	손실보상금 외 26건	68,547,153		—
2011년	292,367,000	과징금부과처분취소 외 1건	11,551,000		—
2010년	211,347,390	토지보상금증액 외 4건			
2009년	1,969,397,370	손해배상 외 2건			—
2008년	80,821,143	구상금 1건	0		—
계	3,482,423,255		80,098,153		—

26-2. 채무부담행위

(단위 : 원)

종류	내용	채무부담행위금액	부채계상액
채무부담행위	지방도 확·포장 사업	15,000,000,000	—
계		15,000,000,000	—

26-3. 보증채무부담행위

(단위 : 원)

종류	제공받은자	보증채무액	부채계상액	채권자	제공사유
	해	당	없	음	

26-3. 예산외의 의무부담행위

(단위 : 원)

행위명	사업자	총사업비	사업기간	약정내용	비고
	해	당	없	음	

27 무상사용허가권이 부여된 기부채납자산

(단위 : 원)

회계과목	자 산 명	장부가액	부여받은자	내 용	존속기간
	해	당	없	음	

28 세입세출외보관현금의 내역

(단위 : 원)

구 분	일 반 회 계	기 특 별 회 계	타 기	금	지 방 공 기 업 특 별 회 계	계
세입세출외단기보관현금	5,067,971,732	-	-	-	-	5,067,971,732
세입세출외장기보관현금	64,680,886	-	-	-	-	64,680,886
계	5,132,652,618	-	-	-	-	5,132,652,618

29 BTO 계약의 내역

(단위 : 원)

사업명	운영권자	총사업비	계약기간	최소운영수입 보장내역	중도해지 환급금 내역
	해	당	없	음	

30 미완공 BTL 계약의 내역

30-1. BTL 계약으로 취득한 자산 및 BTL 부채의 세부내역 : 해당없음

30-2. BTL 계약의 세부내역 : 해당없음

30-3. BTL 부채의 상환일정 : 해당없음

31 지방공기업특별회계 원가정보

(단위 : 원)

구 분		2012년	2011년	2010년	2009년	계
영 업 비 용	기금관리비	62,104,990	44,860,840	56,294,930	52,873,060	163,260,760
	이 자 비 용	14,561,616,375	13,518,874,225	12,409,323,931	11,193,348,410	40,489,814,531
	감가상각비	—	—	—	—	—
	소계	14,623,721,365	13,563,735,065	12,465,618,861	11,246,221,470	40,653,075,291
영업외비용	—	—	—	—	—	
특별손실	—	—	—	—	—	
계	14,623,721,365	13,563,735,065	12,465,618,861	11,246,221,470	40,653,075,291	



IV. 필수보충정보

필수보충정보는 재무제표의 내용을 보완하고 이해를 돕기 위하여 필수적으로 제공되어야 하는 정보를 말합니다.
「지방자치단체 회계 기준에 관한 규칙」 제 42 조의 규정에 따라 필수보충 정보에는
예산결산요약표, 성질별 재정운영보고서,
관리책임자산, 예산회계와 재무회계에 대한 차이명세서가 포함됩니다.

IV. 필수보충정보

1 예산결산요약표

1-1. 세입결산총괄(2012회계연도)

(단위 : 원)

구 분	예산액	전년도이월액	예산현액	징수결정액
합 계	4,642,394,266,000	—	4,642,394,266,000	4,778,682,997,558
일반회계	4,023,032,116,000	—	4,023,032,116,000	4,154,827,446,865
지방세수입	719,400,000,000	—	719,400,000,000	740,509,850,670
보통세	572,800,000,000	—	572,800,000,000	564,861,741,620
목적세	140,600,000,000	—	140,600,000,000	158,978,263,320
지난년도수입	6,000,000,000	—	6,000,000,000	16,669,845,730
세외수입	232,480,680,000	—	232,480,680,000	330,012,042,375
경상적세외수입	21,728,315,000	—	21,728,315,000	23,223,980,890
임시적세외수입	210,752,365,000	—	210,752,365,000	306,788,061,485
지방교부세	765,527,877,000	—	765,527,877,000	772,445,877,000
지방교부세	765,527,877,000	—	765,527,877,000	772,445,877,000
보조금	2,305,623,559,000	—	2,305,623,559,000	2,311,859,676,820
국고보조금등	2,305,623,559,000	—	2,305,623,559,000	2,311,859,676,820
지방채및예치금회수	—	—	—	—
국내차입금	—	—	—	—
특별회계	619,362,150,000	—	619,362,150,000	623,855,550,693
공기업특별회계	218,283,599,000	—	218,283,599,000	220,090,651,713
지역개발기금특별회계	218,283,599,000	—	218,283,599,000	220,090,651,713
기타특별회계	401,078,551,000	—	401,078,551,000	403,764,898,980
농어촌주택사업특별회계	14,417,810,000	—	14,417,810,000	17,043,154,240
의료급여기금특별회계	356,644,741,000	—	356,644,741,000	356,705,874,000
동부권특별회계	30,016,000,000	—	30,016,000,000	30,015,870,740

(단위 : 원)

수납총액	과오납반환액	실제수납액	미수납액	결손처분액	다음연도이월액
4,765,321,296,888	9,010,452,670	4,756,310,844,218	22,372,153,340	6,125,168,390	16,246,984,950
4,141,465,746,195	9,010,452,670	4,132,455,293,525	22,372,153,340	6,125,168,390	16,246,984,950
726,926,598,870	4,805,945,030	722,120,653,840	18,389,196,830	6,079,720,630	12,309,476,200
564,000,998,110	2,707,534,070	561,293,464,040	3,568,277,580	1,981,519,720	1,586,757,860
154,803,319,010	763,055,610	154,040,263,400	4,937,999,920	659,379,350	4,278,620,570
8,122,281,750	1,335,355,350	6,786,926,400	9,882,919,330	3,438,821,560	6,444,097,770
326,544,148,535	515,062,670	326,029,085,865	3,982,956,510	45,447,760	3,937,508,750
23,152,534,280	27,903,630	23,124,630,650	99,350,240	71,160	99,279,080
303,391,614,255	487,159,040	302,904,455,215	3,883,606,270	45,376,600	3,838,229,670
772,445,877,000	—	772,445,877,000	—	—	—
772,445,877,000	—	772,445,877,000	—	—	—
2,315,549,121,790	3,689,444,970	2,311,859,676,820	—	—	—
2,315,549,121,790	3,689,444,970	2,311,859,676,820	—	—	—
—	—	—	—	—	—
—	—	—	—	—	—
623,855,550,693	—	623,855,550,693	—	—	—
220,090,651,713	—	220,090,651,713	—	—	—
220,090,651,713	—	220,090,651,713	—	—	—
403,764,898,980	—	403,764,898,980	—	—	—
17,043,154,240	—	17,043,154,240	—	—	—
356,705,874,000	—	356,705,874,000	—	—	—
30,015,870,740	—	30,015,870,740	—	—	—

1-2. 세출결산총괄(2012회계연도)

(단위 : 원)

구 분	예산액	예산성립후 증 감 액	예산현액	지출원인행위액
합 계	4,642,394,266,000	79,377,886,120	4,721,772,152,120	4,599,368,612,891
일반회계	4,023,032,116,000	79,377,886,120	4,102,410,002,120	4,022,237,093,962
일반공공행정	338,295,838,000	338,951,000	338,634,789,000	337,463,413,365
공공질서 및 안전	250,512,733,000	23,330,208,850	273,842,941,850	272,962,852,675
교육	197,178,290,000	—	197,178,290,000	197,168,670,370
문화 및 관광	202,763,109,000	696,187,000	203,459,296,000	202,027,435,989
환경보호	251,061,659,000	1,292,927,840	252,354,586,840	252,328,126,080
사회복지	1,044,849,618,000	—	1,044,849,618,000	1,044,480,679,069
보건	48,553,415,000	—	48,553,415,000	48,437,533,580
농림해양수산	762,452,213,000	15,589,663,330	778,041,876,330	770,822,416,255
산업,중소기업	130,902,481,000	18,189,770,420	149,092,251,420	132,481,421,985
수송 및 교통	164,656,697,000	10,705,666,820	175,362,363,820	173,496,458,940
국토 및 지역개발	301,771,896,000	28,883,332,860	330,655,228,860	318,133,418,360
과학기술	13,417,000,000	101,200,000	13,518,200,000	13,416,650,000
예비비	67,957,906,000	△30,982,543,000	36,975,363,000	—
기타	248,659,261,000	11,232,521,000	259,891,782,000	259,018,017,294
특별회계	619,362,150,000	—	619,362,150,000	577,131,518,929
공기업특별회계	218,283,599,000	—	218,283,599,000	178,137,482,379
지역개발기금특별회계	218,283,599,000	—	218,283,599,000	178,137,482,379
기타특별회계	401,078,551,000	—	401,078,551,000	398,994,036,550
농어촌주택사업특별회계	14,417,810,000	—	14,417,810,000	14,417,810,000
의료급여기금특별회계	356,644,741,000	—	356,644,741,000	354,576,226,550
동부권특별회계	30,016,000,000	—	30,016,000,000	30,000,000,000

(단위 : 원)

지출액	다음연도이월액				집행잔액
	계	명시이월	사고이월	계속비이월	
4,584,634,354,861	51,695,763,930	12,954,677,770	6,424,659,220	32,316,426,940	85,442,033,329
4,007,502,835,932	51,695,763,930	12,954,677,770	6,424,659,220	32,316,426,940	43,211,402,258
337,296,689,305	295,384,000	263,884,000	31,500,000	—	1,042,715,695
272,707,805,795	1,056,358,600	828,363,000	227,995,600	—	78,777,455
197,168,670,370	—	—	—	—	9,619,630
201,693,639,309	402,321,340	374,115,000	28,206,340	—	1,363,335,351
252,328,126,080	—	—	—	—	26,460,760
1,044,480,679,069	—	—	—	—	368,938,931
48,437,533,580	—	—	—	—	115,881,420
770,335,930,195	6,318,012,000	4,725,930,000	1,592,082,000	—	1,387,934,135
131,304,784,485	17,144,140,310	650,858,280	—	16,493,282,030	643,326,625
169,947,807,010	5,289,124,020	928,078,490	4,361,045,530	—	125,432,790
309,549,853,440	20,905,523,660	4,898,549,000	183,829,750	15,823,144,910	199,851,760
13,233,300,000	284,900,000	284,900,000	—	—	—
—	—	—	—	—	36,975,363,000
259,018,017,294	—	—	—	—	873,764,706
577,131,518,929	—	—	—	—	42,230,631,071
178,137,482,379	—	—	—	—	40,146,116,621
178,137,482,379	—	—	—	—	40,146,116,621
398,994,036,550	—	—	—	—	2,084,514,450
14,417,810,000	—	—	—	—	—
354,576,226,550	—	—	—	—	2,068,514,450
30,000,000,000	—	—	—	—	16,000,000

2 성질별 재정운영보고서

2012년 1월 1일부터 2012년 12월 31일까지
2011년 1월 1일부터 2011년 12월 31일까지

(단위 : 원)

과 목	당 기					
	일 반 회 계	기 특 별 회 계	기 금	지방공기업 특 별 회 계	내 부 거 래	계
I. 인건비	277,460,023,396	49,203,106	-	19,499,970	-	277,528,726,472
급여	217,055,664,220	-	-	-	-	217,055,664,220
복리후생비	42,606,218,450	-	-	-	-	42,606,218,450
기타인건비	17,211,602,149	44,925,140	-	19,499,970	-	17,276,027,259
퇴직급여	586,538,577	4,277,966	-	-	-	590,816,543
II. 운영비	229,696,113,866	349,120,908,410	6,472,022,561	14,604,221,395	(10,384,101,714)	589,509,164,518
도서구입및인쇄비	1,848,810,360	2,362,000	5,547,500	-	-	1,856,719,860
소모품비	7,670,523,144	780,500	348,264,960	-	-	8,019,568,604
홍보및광고비	9,185,504,700	-	26,250,000	-	-	9,211,754,700
지급수수료	7,045,451,228	-	12,575,000	-	-	7,058,026,228
일반유형자산수선유지비	9,138,528,490	-	-	-	-	9,138,528,490
주민편의시설수선유지비	7,064,485,910	-	-	-	-	7,064,485,910
사회기반시설수선유지비	40,102,800,030	-	2,567,516,680	-	-	42,670,316,710
기타자산수선유지비	25,185,563,540	-	-	-	-	25,185,563,540
교육훈련비	3,329,278,840	8,477,110	-	-	-	3,337,755,950
제세공과금	6,029,596,200	-	230,490	-	-	6,029,826,690
보험료및공제료	794,989,342	-	-	-	-	794,989,342
임차료	2,973,963,811	-	231,000	-	-	2,974,194,811
출장비	7,254,380,485	33,000,000	-	15,000,000	-	7,302,380,485
연구개발비	6,187,744,270	-	-	-	-	6,187,744,270
이자비용	13,531,061,583	96,810,000	3,449,523,391	14,561,616,375	(10,384,101,714)	21,254,909,635
업무추진비	3,012,127,040	-	-	3,738,100	-	3,015,865,140
행사비	9,907,919,990	-	1,593,140	-	-	9,909,513,130
의회비	3,024,257,490	-	-	-	-	3,024,257,490
위탁대행사업비	34,705,009,545	348,978,470,000	-	-	-	383,683,479,545
예술단운동부운영비	2,116,895,040	-	-	-	-	2,116,895,040
주민자치활동운영비	3,920,908,180	-	-	-	-	3,920,908,180
징수교부금	20,541,491,520	-	-	-	-	20,541,491,520
연료비	3,326,080,128	-	-	-	-	3,326,080,128
원·정수구입비	-	-	-	-	-	-
용지·주택매출원가	-	-	-	-	-	-
기타운영비	1,798,743,000	1,008,800	60,290,400	23,866,920	-	1,883,909,120
III. 정부간이전비용	2,964,670,067,870	35,528,203,000	8,002,788,920	-	-	3,008,201,059,790
시도비보조금	2,584,544,342,570	35,528,203,000	8,002,788,920	-	-	2,628,075,334,490
조정교부금	-	-	-	-	-	-
재정보조금	208,789,381,000	-	-	-	-	208,789,381,000

(단위 : 원)

과 목	전 기					계
	일반회계	기 타 특별회계	기 금	지방공기업 특별회계	내부거래	
I. 인건비	248,105,197,595	23,037,184	-	12,787,480	-	248,141,022,259
급여	194,110,906,810	-	-	-	-	194,110,906,810
복리후생비	35,826,122,810	-	-	-	-	35,826,122,810
기타인건비	16,770,108,567	23,037,184	-	12,787,480	-	16,805,933,231
퇴직급여	1,398,059,408	-	-	-	-	1,398,059,408
II. 운영비	186,485,222,163	331,497,507,470	3,917,329,822	13,550,947,585	(15,289,506,110)	520,161,500,930
도서구입및인쇄비	1,989,837,460	257,000	2,100,000	-	-	1,992,194,460
소모품비	7,932,701,224	8,104,210	208,428,500	-	-	8,149,233,934
홍보및광고비	7,067,773,410	90,000	10,349,000	-	-	7,078,212,410
지급수수료	3,597,034,870	-	-	-	-	3,597,034,870
일반유형자산수선유지비	4,370,397,939	-	3,500,000	-	-	4,373,897,939
주민편의시설수선유지비	3,999,251,680	-	-	-	-	3,999,251,680
사회기반시설수선유지비	22,297,308,570	-	-	-	-	22,297,308,570
기타자산수선유지비	23,298,694,740	-	-	-	-	23,298,694,740
교육훈련비	3,557,213,970	7,679,460	-	-	-	3,564,893,430
제세공과금	6,423,444,727	-	-	-	-	6,423,444,727
보험료및공제료	779,142,633	-	-	-	-	779,142,633
임차료	2,689,150,719	-	200,000	-	-	2,689,350,719
출장비	6,860,575,365	33,000,000	-	15,185,000	-	6,908,760,365
연구개발비	4,780,606,820	-	-	-	-	4,780,606,820
이자비용	14,346,886,520	26,810,000	3,642,722,322	13,518,874,225	(15,289,506,110)	16,245,786,957
업무추진비	3,099,286,542	-	-	2,332,000	-	3,101,618,542
행사비	9,333,190,487	-	400,000	-	-	9,333,590,487
의회비	3,008,402,200	-	-	-	-	3,008,402,200
위탁대행사업비	30,544,413,270	331,420,986,800	-	-	-	361,965,400,070
예술단운동부운영비	2,253,528,220	-	-	-	-	2,253,528,220
주민자치활동운영비	3,753,698,779	-	-	-	-	3,753,698,779
징수교부금	16,295,005,630	-	-	-	-	16,295,005,630
연료비	2,943,665,646	-	-	-	-	2,943,665,646
원·정수구입비	-	-	-	-	-	-
용지·주택매출원가	-	-	-	-	-	-
기타운영비	1,264,010,742	580,000	49,630,000	14,556,360	-	1,328,777,102
III. 정부간이전비용	2,750,775,250,680	27,353,612,000	2,963,500,000	-	-	2,781,092,362,680
시도비보조금	2,432,239,799,970	27,353,612,000	2,963,500,000	-	-	2,462,556,911,970
조정교부금	-	-	-	-	-	-
재정보전금	163,425,953,000	-	-	-	-	163,425,953,000

(단위 : 원)

과 목	당 기					
	일 반 회 계	기 특 별 회 계	기 금	지 방 공 기 업 특 별 회 계	내 부 거 래	계
지방자치단체간부담금	877,749,240	-	-	-	-	877,749,240
국가에대한부담금	150,538,060	-	-	-	-	150,538,060
교육비특별회계전출금	170,033,118,000	-	-	-	-	170,033,118,000
교육기관운영비보조금	274,939,000	-	-	-	-	274,939,000
IV. 민간등이전비용	343,553,049,889	-	11,505,023,351	-	(108,500,290,000)	246,557,783,240
민간보조금	178,138,219,489	-	2,475,225,000	-	-	180,613,444,489
민간장학금	-	-	-	-	-	-
이차보전금	102,800,440	-	8,993,798,351	-	-	9,096,598,791
출연금	46,507,260,000	-	-	-	-	46,507,260,000
전출금비용	108,500,290,000	-	-	-	(108,500,290,000)	-
지방공공기관보조금	9,234,000,000	-	-	-	-	9,234,000,000
기타이전비용	1,070,479,960	-	36,000,000	-	-	1,106,479,960
V. 기타비용	45,987,909,203	588,447	58,900,787	-	-	46,047,398,437
자산처분손실	69,569,886	-	-	-	-	69,569,886
자산손상차손	186,312,532	-	-	-	-	186,312,532
일반유형자산감가상각비	29,408,790,610	588,447	51,966,757	-	-	29,461,345,814
주민편의시설감가상각비	5,732,611,366	-	-	-	-	5,732,611,366
사회기반시설감가상각비	-	-	-	-	-	-
무형자산상각비	1,453,329,893	-	-	-	-	1,453,329,893
외화환산손실	-	-	-	-	-	-
외환차손	-	-	-	-	-	-
대손상각비	8,992,591,677	-	6,934,030	-	-	8,999,525,7074
기타비용	144,703,239	-	-	-	-	144,703,239
VI. 비용총계	3,861,367,164,224	384,698,902,963	26,038,735,619	14,623,721,365	(118,884,391,714)	4,167,844,132,457

(단위 : 원)

과 목	전 기					
	일 반 회 계	기 특 별 회 계	기 금	지 방 공 기 업 특 별 회 계	내 부 거 래	계
지방자치단체간부담금	545,377,110	-	-	-	-	545,377,110
국가에대한부담금	736,392,600	-	-	-	-	736,392,600
교육비특별회계전출금	153,585,624,000	-	-	-	-	153,585,624,000
교육기관운영비보조금	242,104,000	-	-	-	-	242,104,000
IV. 민간등이전비용	271,190,426,844	-	12,374,901,831	-	(88,802,760,000)	194,762,568,675
민간보조금	134,916,569,670	-	2,556,948,340	-	-	137,473,518,010
민간장학금	-	-	-	-	-	-
이차보전금	88,138,930	-	9,791,341,311	-	-	9,879,480,241
출연금	38,499,177,000	-	-	-	-	38,499,177,000
전출금비용	88,802,760,000	-	-	-	(88,802,760,000)	-
지방공공기관보조금	7,929,567,000	-	-	-	-	7,929,567,000
기타이전비용	954,214,244	-	26,612,180	-	-	980,826,424
V. 기타비용	41,680,975,088	588,447	22,038,501	-	-	41,703,602,036
자산처분손실	164,618,150	-	-	-	-	164,618,150
자산손상차손	770,427,477	-	-	-	-	770,427,477
일반유형자산감가상각비	27,143,914,858	588,447	20,078,501	-	-	27,164,581,806
주민편의시설감가상각비	4,924,841,178	-	-	-	-	4,924,841,178
사회기반시설감가상각비	791,997,192	-	-	-	-	791,997,192
무형자산상각비	1,491,288,485	-	-	-	-	1,491,288,485
외화환산손실	-	-	-	-	-	-
외환차손	-	-	-	-	-	-
대손상각비	3,283,878,465	-	1,960,000	-	-	3,285,838,465
기타비용	3,110,009,283	-	-	-	-	3,110,009,283
VI. 비용총계	3,498,237,072,370	358,874,745,101	19,277,770,154	13,563,735,065	(104,092,266,110)	3,785,861,056,580

(단위 : 원)

과 목	당 기					
	일 반 회 계	기 특 별 회 계	기 금	지 방 공 기 업 특 별 회 계	내 부 거 래	계
VII. 자체조달수익	805,931,198,479	801,316,930	10,913,985,796	23,946,447,694	(10,384,101,714)	831,208,847,185
지방세수익	724,126,379,340	-	-	-	-	724,126,379,340
경상세외수익	22,396,277,774	710,682,780	10,455,951,407	23,634,213,160	(10,384,101,714)	46,813,023,407
임시세외수익	59,408,541,365	90,634,150	458,034,389	312,234,534	-	60,269,444,438
VIII. 정부간이전수익	3,101,873,535,766	306,458,942,000	1,628,734,880	-	-	3,409,961,212,646
지방교부세수익	772,445,877,000	-	-	-	-	772,445,877,000
조정교부금수익	-	-	-	-	-	-
재정보전금수익	-	-	-	-	-	-
국고보조금수익	2,310,888,012,066	280,349,279,000	156,000,000	-	-	2,591,393,291,066
시도비보조금수익	-	-	-	-	-	-
시도비보조금반환금수익	13,854,384,400	2,312,902,000	362,734,880	-	-	16,530,021,280
자치단체간부담금수익	4,685,262,300	23,796,761,000	1,110,000,000	-	-	29,592,023,300
기타정부간이전수익	-	-	-	-	-	-
IX. 기타수익	25,874,531,691	80,491,101,828	28,019,869,560	-	(108,500,290,000)	25,885,213,079
전입금수익	25,817,027,000	80,490,559,000	28,009,731,000	-	(108,500,290,000)	25,817,027,000
기부금수익	-	-	-	-	-	-
외화환산이익	-	-	-	-	-	-
외환차익	-	-	-	-	-	-
대손충당금환입	-	542,828	10,138,560	-	-	10,681,388
퇴직급여충당부채환입	-	-	-	-	-	-
자산손상차손환입	-	-	-	-	-	-
기타수익	57,504,691	-	-	-	-	57,504,691
X. 수익총계	3,933,679,265,936	387,751,360,758	40,562,590,236	23,946,447,694	(118,884,391,714)	4,267,055,272,910
XI. 재정운영결과(VI-X)	(72,312,101,712)	(3,052,457,795)	(14,523,854,617)	(9,322,726,329)	-	(99,211,140,453)

(단위 : 원)

과 목	전 기					
	일 반 회 계	기 특 별 회 계	기 금	지 방 공 기 업 특 별 회 계	내 부 거 래	계
VII. 자체조달수익	798,287,545,518	492,964,678	8,848,796,689	24,171,075,344	(15,289,506,110)	816,510,876,119
지방세수익	733,968,488,570	—	—	—	—	733,968,488,570
경상세외수익	20,551,635,311	470,990,388	8,305,770,539	23,867,515,700	(15,289,506,110)	37,906,405,828
임시세외수익	43,767,421,637	21,974,290	543,026,150	303,559,644	—	44,635,981,721
VIII. 정부간이전수익	2,935,995,913,719	295,586,001,000	1,674,747,640	—	—	3,233,256,662,359
지방교부세수익	718,517,294,000	—	—	—	—	718,517,294,000
조정교부금수익	—	—	—	—	—	—
재정보전금수익	—	—	—	—	—	—
국고보조금수익	2,196,227,996,569	270,339,191,000	297,000,000	—	—	2,466,864,187,569
시도비보조금수익	—	—	—	—	—	—
시도비보조금반환금수익	12,978,729,150	2,923,276,000	7,747,640	—	—	15,909,752,790
자치단체간부담금수익	8,271,894,000	22,323,534,000	1,370,000,000	—	—	31,965,428,000
기타정부간이전수익	—	—	—	—	—	—
IX. 기타수익	50,042,105,613	69,152,952,263	19,654,428,342	—	(88,802,760,000)	50,046,726,218
전입금수익	—	69,151,264,000	19,651,496,000	—	(88,802,760,000)	—
기부금수익	—	—	—	—	—	—
외화환산이익	—	—	—	—	—	—
외환차익	—	—	—	—	—	—
대손충당금환입	242,105,613	1,688,263	2,932,342	—	—	246,726,218
퇴직급여충당부채환입	—	—	—	—	—	—
자산손상차손환입	—	—	—	—	—	—
기타수익	49,800,000,000	—	—	—	—	49,800,000,000
X. 수익총계	3,784,325,564,850	365,231,917,941	30,177,972,671	24,171,075,344	(104,092,266,110)	4,099,814,264,696
XI. 재정운영결과(VI-X)	286,088,492,480	6,357,172,840	10,900,202,517	10,607,340,279	—	313,953,208,116

3 관리책임자산명세서

2012년 12월 31일 현재

구 분	내 역	수 량	관 리 부 서	비 고
유 산 자 산	전 시 물	19,363종	미륵사지유물전시관	
		5,207종	동학농민혁명기념관	
		129종	만인의총관리사무소	
	유 형 문 화 재	198종	문화예술과	
	무 형 문 화 재	56명	문화예술과	
	민 속 자 료	109종	문화예술과	
	문 화 재 자 료	152종	문화예술과	
	전 주 객 사 (국가지정문화재)	전주객사	문화예술과	
자 연 자 원	도 립 공 원	모악산도립공원(45,567km ²)	환경보존과	
		대둔산도립공원(35,342km ²)	환경보존과	
		마이산도립공원(17,221km ²)	환경보존과	
		선운산도립공원(43,700km ²)	환경보존과	
기 타 관 리 책 임 자	전 시 물	4,627종	산림환경연구소	
		예 술 품	75종	행정지원관실
		6종	공보과	
		900종	문화예술과	
		728종	관광산업과	
		30종	의회사무처	
		5종	공무원교육원	
		4종	도립국악원	
		4종	만인의총관리사무소	
		21종	산림환경연구소	
		992종	도립미술관	
		13종	동학농민혁명기념관	
		8종	소방행정과	

※ 유산자산 등은 지방자치단체에 관리책임이 부여된 것에 한합니다.

4 예산회계와 재무회계의 차이에 대한 명세서

(단위 : 원)

구 분	일반회계	기 타 특별회계	기 금	지방공기업 특별회계	내부거래	계
I. 2012회계연도의 세출액	4,007,502,835,932	398,994,036,550	290,970,208,113	178,137,482,379	119,225,801,214	4,756,378,761,760
II. 세출 조정사항	(146,135,671,708)	(14,295,133,587)	(264,931,472,494)	(163,513,761,014)	(341,409,500)	(588,534,629,303)
1. 자금유출이 없는 비용	46,354,871,926	4,866,413	1,424,178	3,310,303,986	(341,409,500)	50,012,876,003
자산처분손실	69,569,886	-	-	-	-	69,569,886
자산감액손실	186,312,532	-	-	-	-	186,312,532
감가상각비	36,594,731,869	588,447	51,966,757	-	-	36,647,287,073
대손상각비	8,992,591,677	-	6,934,030	-	-	8,999,525,707
퇴직급여	586,538,577	4,277,966	-	-	-	590,816,543
기타 자금유출이 없는 비용	251,114,428	-	-	23,135,249	-	274,249,677
발생주의 기간비용 조정사항	(325,987,043)	-	(57,476,609)	3,287,168,737	(341,409,500)	3,245,114,585
2. 자산취득으로 인한 자금 유출액	(164,992,246,754)	(14,300,000,000)	(192,622,034,487)	(82,004,000,000)	-	(453,918,281,241)
판매용 부동산 등 취득	(104,832,189)	-	-	-	-	(104,832,189)
장·단기유자금 회수	(1,272,751,000)	(14,300,000,000)	(192,622,034,487)	(82,004,000,000)	-	(290,198,785,487)
일반유형자산 취득	(49,237,303,295)	-	-	-	-	(49,237,303,295)
주민편의시설 취득	(4,860,839,710)	-	-	-	-	(4,860,839,710)
사회기반시설 취득	(107,410,527,190)	-	-	-	-	(107,410,527,190)
기타 자산취득으로 인한 자금 유출	(2,105,993,370)	-	-	-	-	(2,105,993,370)
3. 부채 상환으로 인한 자금 유출액	(27,498,296,880)	-	(3,100,000,000)	(84,820,065,000)	-	(115,418,361,880)
차입부채 상환	(25,823,300,000)	-	(3,100,000,000)	(84,820,065,000)	-	(113,743,365,000)
보조금 집행잔액 부채 상환	(1,464,632,920)	-	-	-	-	(1,464,632,920)
퇴직금 지급	(210,363,960)	-	-	-	-	(210,363,960)
기타 부채상환으로 인한 자금 유출	-	-	-	-	-	-
4. 순자산 감소로 인한 자금 유출액	-	-	-	-	-	-
자본잉여금 반납	-	-	-	-	-	-
5. 기금예치로 인한 자금 유출액	-	-	(69,210,862,185)	-	-	(69,210,862,185)
기금예치금 적립	-	-	(69,210,862,185)	-	-	(69,210,862,185)
III. 재정운영보고서의 비용(I+II)	3,861,367,164,224	384,698,902,963	26,038,735,619	14,623,721,365	118,884,391,714	4,167,844,132,457

(단위 : 원)

구 분	일반 회 계	기 타 특별 회 계	기 금	지방공기업 특별 회 계	내부거래	계
IV. 2012회계연도의 세입액	4,132,455,293,525	403,764,898,980	290,970,208,113	220,090,651,713	119,225,801,214	4,928,055,251,117
V. 세입조정사항	(198,776,027,589)	(16,013,538,222)	(250,407,617,877)	(196,144,204,019)	(341,409,500)	(660,999,978,207)
1. 전년도 순세계잉여금 및 이월금	(192,642,205,795)	(7,172,895,380)	(249,117,290,154)	(27,823,481,018)	—	(476,755,872,347)
2. 자금유입이 없는 수익	15,242,366,620	(53,739,982)	509,625,322	1,223,236,999	(341,409,500)	17,262,898,459
정수결정액과 수납액의 차이	3,636,945,700	(54,282,810)	—	—	—	3,582,662,890
자산처분이익	12,391,282,175	—	—	—	—	12,391,282,175
대손충당금환입	—	542,828	10,138,560	—	—	10,681,388
퇴직급여충당부채환입	—	—	—	—	—	—
자산감액손실환입	—	—	—	—	—	—
기타 자금유입이 없는 수익	57,504,691	—	—	308,760,249	—	366,264,940
발생주의 기간수익 조정사항	(843,365,946)	—	499,486,762	914,476,750	(341,409,500)	912,007,066
3. 자산 처분으로 인한 자금 유입액	(20,404,523,660)	(8,786,902,860)	(1,799,953,045)	(44,739,100,000)	—	(75,730,479,565)
재고자산 판매	—	—	—	—	—	—
장·단기융자금 회수	—	(8,786,902,860)	(1,799,953,045)	(44,739,100,000)	—	(55,325,955,905)
일반유형자산 처분	(20,070,699,080)	—	—	—	—	(20,070,699,080)
기타 자산처분으로 인한 자금 유입	(333,824,580)	—	—	—	—	(333,824,580)
4. 부채 증가로 인한 자금 유입액	(971,664,754)	—	—	(124,804,860,000)	—	(125,776,524,754)
차입부채 증가	—	—	—	(124,804,860,000)	—	(124,804,860,000)
보조금 집행잔액 부채 증가	(971,664,754)	—	—	—	—	(971,664,754)
기타 부채증가로 인한 자금 유입	—	—	—	—	—	—
5. 순자산증가로 인한 자금 유입액	—	—	—	—	—	—
자본잉여금 수입	—	—	—	—	—	—
VI. 재정운영보고서의 수익(IV+V)	3,933,679,265,936	387,751,360,758	40,562,590,236	23,946,447,694	118,884,391,714	4,267,055,272,910
VII. 재정운영보고서의 운영차액(VI-III)	(72,312,101,712)	(3,052,457,795)	(14,523,854,617)	(9,322,726,329)	—	(99,211,140,453)

5 재정운영보고서

재정운영보고서(일반회계)

해당연도 : 2012년 1월 1일부터 2012년 12월 31일까지

(단위 : 원)

과 목	당 해		
	총 원 가	사 업 수 익	순 원 가
I. 사업순원가	3,429,624,969,115	2,307,934,898,852	1,121,690,070,263
일반공공행정	289,122,861,774	10,924,964,090	278,197,897,684
입법및선거관리	4,449,689,160	27,653,520	4,422,035,640
의회사무처	4,449,689,160	27,653,520	4,422,035,640
효율적인 의정활동 지원	4,449,689,160	27,653,520	4,422,035,640
지방행정·재정지원	228,260,671,115	905,976,840	227,354,694,275
예산과	209,675,025,958	—	209,675,025,958
건전재정운영	209,675,025,958	—	209,675,025,958
세무회계과	18,585,645,157	905,976,840	17,679,668,317
자치재정 확충	18,585,645,157	905,976,840	17,679,668,317
일반행정	56,412,501,499	9,991,333,730	46,421,167,769
감사관	168,392,100	—	168,392,100
투명한 공직사회 조성	168,392,100	—	168,392,100
행정지원관	14,839,595,810	2,908,774,550	11,930,821,260
자치행정 역량강화	10,848,006,109	1,699,607,100	9,148,399,009
인간중심의 편리한 U-선진 전북건설	3,991,589,701	1,209,167,450	2,782,422,251
정책기획관	18,740,832,800	—	18,740,832,800
전라북도정 기획,조정기능 강화	18,740,832,800	—	18,740,832,800
교육법무과	199,694,000	—	199,694,000
법률 및 행정심판 운영	199,694,000	—	199,694,000
성과관리과	1,454,281,997	—	1,454,281,997
고객 및 성과중심의 행정평가운영	1,454,281,997	—	1,454,281,997
관광레저과	108,365,818	—	108,365,818
국제행사 유치추진	108,365,818	—	108,365,818
환경보전과	63,865,300	30,000,000	33,865,300
녹색성장 추진	63,865,300	30,000,000	33,865,300
대의협력과	3,917,988,858	985,603,920	2,932,384,938
대의협력 강화를 통한 쌍방향소통 도정실현	3,917,988,858	985,603,920	2,932,384,938

재정운영보고서(일반회계)

해당연도 : 2012년 1월 1일부터 2012년 12월 31일까지

(단위 : 원)

과 목	당 해		
	총 원 가	사 업 수 익	순 원 가
공보과	1,025,194,721	—	1,025,194,721
공보기능 강화로 도민의 알권리 충족 극대화	1,025,194,721	—	1,025,194,721
다문화교류과	6,769,811,004	3,666,521,000	3,103,290,004
성과중심 국제교류로 도정의 역량강화	6,769,811,004	3,666,521,000	3,103,290,004
홍보기획과	2,725,214,161	—	2,725,214,161
전략적 기획홍보로 전북브랜드 가치향상	2,725,214,161	—	2,725,214,161
공무원교육원(교육운영과)	3,062,382,515	264,434,260	2,797,948,255
핵심역량을 갖춘 창의적 공무원 양성	959,943,118		959,943,118
지방공무원 전문행정이 육성	2,102,439,397	264,434,260	1,838,005,137
공무원교육원(교육건설팀단)	36,399,523	—	36,399,523
교육혁신 연구	36,399,523	—	36,399,523
전북투자유치사무소	53,708,034	—	53,708,034
전북투자유치업무 추진	53,708,034	—	53,708,034
기획조정부	1,772,218,901	786,000,000	986,218,901
SGFEZ 조직경쟁 역량강화	1,772,218,901	786,000,000	986,218,901
기업지원부	1,474,555,957	1,350,000,000	124,555,957
고객만족 서비스	1,474,555,957	1,350,000,000	124,555,957
공공질서및안전	240,275,814,887	193,039,572,500	47,236,242,387
재난방재·민방위	240,275,814,887	193,039,572,500	47,236,242,387
치수방재과	220,059,962,968	185,776,805,000	34,283,157,968
재해대응 역량 및 복구능력 강화	220,059,962,968	185,776,805,000	34,283,157,968
소방행정과	5,812,730,535	5,308,597,000	504,133,535
소방행정 역량 강화	5,314,093,426	5,135,500,000	178,593,426
민방위 역량 강화	498,637,109	173,097,000	325,540,109
대응구조과	3,757,718,719	1,574,720,750	2,182,997,969
재난예방 및 대응역량 강화	3,757,718,719	1,574,720,750	2,182,997,969

재정운영보고서(일반회계)

해당연도 : 2012년 1월 1일부터 2012년 12월 31일까지

(단위 : 원)

과 목	당 해		
	총 원 가	사 업 수 익	순 원 가
소방재난종합상황실	121,195,413	80,099,800	41,095,613
119운영시스템종합관리	121,195,413	80,099,800	41,095,613
전주덕진소방서	1,137,999,902	35,862,010	1,102,137,892
소방인프라 구축	1,137,999,902	35,862,010	1,102,137,892
전주완산소방서	1,168,352,304	34,424,630	1,133,927,674
소방인프라 구축	1,168,352,304	34,424,630	1,133,927,674
군산소방서	1,212,521,348	47,043,740	1,165,477,608
소방인프라 구축	1,212,521,348	47,043,740	1,165,477,608
익산소방서	1,253,346,041	38,389,730	1,214,956,311
소방인프라 구축	1,253,346,041	38,389,730	1,214,956,311
정읍소방서	900,450,091	30,995,830	869,454,261
소방인프라구축	900,450,091	30,995,830	869,454,261
남원소방서	1,204,592,436	27,797,950	1,176,794,486
소방인프라구축	1,204,592,436	27,797,950	1,176,794,486
김제소방서	854,440,085	20,918,740	833,521,345
소방인프라구축	854,440,085	20,918,740	833,521,345
고창소방서	774,121,695	23,243,160	750,878,535
소방인프라구축	774,121,695	23,243,160	750,878,535
부안소방서	762,204,877	21,329,160	740,875,717
소방인프라구축	762,204,877	21,329,160	740,875,717
무진장소방서	1,256,178,473	19,345,000	1,236,833,473
소방인프라 구축	1,256,178,473	19,345,000	1,236,833,473
교육	197,168,489,429	648,369,350	196,520,120,079
유아및초중등교육	190,211,887,000	560,000,000	189,651,887,000
예산과	165,358,118,000	—	165,358,118,000
교육재정 지원	165,358,118,000	—	165,358,118,000
교육법무과	24,853,769,000	560,000,000	24,293,769,000
학력지원	5,029,099,000	560,000,000	4,469,099,000
학교급식	19,824,670,000	—	19,824,670,000
고등교육	1,221,874,440	—	1,221,874,440

재정운영보고서(일반회계)

해당연도 : 2012년 1월 1일부터 2012년 12월 31일까지

(단위 : 원)

과 목	당 해		
	총 원 가	사 업 수 익	순 원 가
교육법무과	1,221,874,440	—	1,221,874,440
대학지원	1,221,874,440	—	1,221,874,440
평생·직업교육	5,734,727,989	88,369,350	5,646,358,639
교육법무과	5,355,343,960	—	5,355,343,960
인재양성	5,355,343,960	—	5,355,343,960
도립여성중고등학교	379,384,029	88,369,350	291,014,679
배움의 기회를 놓친 성인여성의 평생교육 구현	379,384,029	88,369,350	291,014,679
문화및관광	178,885,836,533	92,507,778,244	86,378,058,289
문화예술	51,808,483,246	23,611,885,464	28,196,597,782
문화예술과	38,565,670,248	18,479,196,470	20,086,473,778
문화복지향상 및 문화시설확충	38,565,670,248	18,479,196,470	20,086,473,778
관광산업과	4,545,000,000	3,850,000,000	695,000,000
문화복지시설 확충	4,545,000,000	3,850,000,000	695,000,000
어린이회관	403,264,467	23,505,490	379,758,977
창의력있고 생동하는 어린이 육성	403,264,467	23,505,490	379,758,977
도립국악원	6,239,940,530	301,172,100	5,938,768,430
국악이해제고	6,239,940,530	301,172,100	5,938,768,430
만인의총관리사무소	109,095,615	2,185,979	106,909,636
만인의사 위업선양	109,095,615	2,185,979	106,909,636
전라북도도립미술관	1,945,512,386	955,825,425	989,686,961
도민의 미술문화 향유	1,945,512,386	955,825,425	989,686,961
관광	43,453,370,354	31,873,800,000	11,579,570,354
문화예술과	1,650,000,000	—	1,650,000,000
문화복지향상 및 문화시설확충	1,650,000,000	—	1,650,000,000
관광산업과	38,395,658,384	29,866,877,000	8,528,781,384
고부가가치 관광산업 육성	38,395,658,384	29,866,877,000	8,528,781,384
관광레저과	3,067,603,850	1,920,100,000	1,147,503,850
MICE산업 및 신레저산업 육성	3,067,603,850	1,920,100,000	1,147,503,850

재정운영보고서(일반회계)

해당연도 : 2012년 1월 1일부터 2012년 12월 31일까지

(단위 : 원)

과 목	당 해		
	총 원 가	사 업 수 익	순 원 가
관광산업부	340,108,120	86,823,000	253,285,120
관광레저산업허브조성	340,108,120	86,823,000	253,285,120
체육	51,675,215,615	17,223,351,000	34,451,864,615
스포츠생활과	51,675,215,615	17,223,351,000	34,451,864,615
체육활동 지원과 체육시설 확충	51,675,215,615	17,223,351,000	34,451,864,615
문화재	31,848,986,002	19,773,578,780	12,075,407,222
문화예술과	26,289,767,360	16,336,417,000	9,953,350,360
문화재 보존 및 전승	26,289,767,360	16,336,417,000	9,953,350,360
관광산업과	3,530,386,000	2,284,257,000	1,246,129,000
문화재 보존	3,530,386,000	2,284,257,000	1,246,129,000
미륵사지유물전시관	2,028,832,642	1,152,904,780	875,927,862
익산 미륵사지 정비·운영	2,028,832,642	1,152,904,780	875,927,862
문화및관광일반	99,781,316	25,163,000	74,618,316
관광개발부	99,781,316	25,163,000	74,618,316
관광레저산업허브조성	99,781,316	25,163,000	74,618,316
환경보호	251,757,934,251	226,965,696,285	24,792,237,966
상하수도·수질	224,883,406,873	206,539,739,175	18,343,667,698
산림녹지과	50,000,000	—	50,000,000
산림자원 관리	50,000,000	—	50,000,000
물환경관리과	224,111,010,290	205,559,193,810	18,551,816,480
수질보전 관리	224,111,010,290	205,559,193,810	18,551,816,480
보건환경연구원	722,396,583	980,545,365	(258,148,782)
쾌적한 환경조성을 위한 과학적관리	722,396,583	980,545,365	(258,148,782)
폐기물	6,906,507,500	6,569,300,000	337,207,500
환경보전과	6,906,507,500	6,569,300,000	337,207,500
폐기물처리 및 기반시설확충	6,906,507,500	6,569,300,000	337,207,500
대기	3,953,118,959	3,083,366,930	869,752,029
환경보전과	3,953,118,959	3,083,366,930	869,752,029

재정운영보고서(일반회계)

해당연도 : 2012년 1월 1일부터 2012년 12월 31일까지

(단위 : 원)

과 목	당 해		
	총 원 가	사 업 수 익	순 원 가
대기환경 유지관리	3,953,118,959	3,083,366,930	869,752,029
자연	7,968,011,620	6,330,609,180	1,637,402,440
환경보전과	7,968,011,620	6,330,609,180	1,637,402,440
자연환경보전관리	7,968,011,620	6,330,609,180	1,637,402,440
환경보호일반	8,046,889,299	4,442,681,000	3,604,208,299
환경보전과	8,046,889,299	4,442,681,000	3,604,208,299
환경정책업무추진지원	8,046,889,299	4,442,681,000	3,604,208,299
사회복지	991,956,679,084	747,434,488,910	244,522,190,174
기초생활보장	292,919,305,000	266,124,479,000	26,794,826,000
사회복지과	292,919,305,000	266,124,479,000	26,794,826,000
국민기초생활보장으로 저소득층 삶의 질 향상	292,919,305,000	266,124,479,000	26,794,826,000
취약계층지원	109,532,407,355	58,799,877,490	50,732,529,865
여성청소년과	29,716,963,840	14,670,249,490	15,046,714,350
아동복지 향상	29,716,963,840	14,670,249,490	15,046,714,350
노인장애인복지과	79,815,443,515	44,129,628,000	35,685,815,515
도민이 함께 하는 장애인의 사회통합	79,815,443,515	44,129,628,000	35,685,815,515
보육·가족및여성	261,983,115,000	171,491,012,000	90,492,103,000
여성청소년과	261,653,115,000	171,421,012,000	90,232,103,000
보육서비스 향상	245,069,202,000	161,296,455,000	83,772,747,000
여성복지증진	16,583,913,000	10,124,557,000	6,459,356,000
건강안전과	330,000,000	70,000,000	260,000,000
저출산대응	330,000,000	70,000,000	260,000,000
노인·청소년	285,395,670,650	229,534,077,000	55,861,593,650
여성청소년과	8,527,075,000	6,007,025,000	2,520,050,000
청소년 육성 보호	8,527,075,000	6,007,025,000	2,520,050,000
노인장애인복지과	276,868,595,650	223,527,052,000	53,341,543,650
노후생활 지원 강화	218,765,670,190	203,831,212,000	14,934,458,190
노인안전및보건증진	11,966,336,000	9,258,399,000	2,707,937,000

재정운영보고서(일반회계)

해당연도 : 2012년 1월 1일부터 2012년 12월 31일까지

(단위 : 원)

과 목	당 해		
	총 원 가	사 업 수 익	순 원 가
노인시설복지증진	46,136,589,460	10,437,441,000	35,699,148,460
노동	23,121,372,039	11,120,607,420	12,000,764,619
기업지원과	1,842,153,740	133,500,160	1,708,653,580
중소기업 기술인력지원	1,842,153,740	133,500,160	1,708,653,580
일자리정책관	19,617,013,780	10,384,846,000	9,232,167,780
일자리창출	19,617,013,780	10,384,846,000	9,232,167,780
삶의질정책과	1,662,204,519	602,261,260	1,059,943,259
삶의질 정책추진	1,662,204,519	602,261,260	1,059,943,259
보훈	1,138,389,040	500,000,000	638,389,040
사회복지과	1,138,389,040	500,000,000	638,389,040
호국정신 선양 및 보훈사업 추진	1,138,389,040	500,000,000	638,389,040
사회복지일반	17,866,420,000	9,864,436,000	8,001,984,000
사회복지과	17,866,420,000	9,864,436,000	8,001,984,000
도민과 함께 하는 참여복지 구현	17,866,420,000	9,864,436,000	8,001,984,000
보건	48,348,206,889	33,366,210,490	14,981,996,399
보건의료	47,691,652,867	33,117,288,500	14,574,364,367
건강안전과	11,653,045,000	9,087,248,000	2,565,797,000
도민건강 안전사업 확대	11,653,045,000	9,087,248,000	2,565,797,000
보건의료과	35,201,574,910	23,526,393,490	11,675,181,420
공공보건의료서비스 확충	16,710,615,470	11,396,244,080	5,314,371,390
양질의 도민건강증진사업 확대	10,595,526,070	6,707,234,070	3,888,292,000
질병예방 및 확산방지	7,895,433,370	5,422,915,340	2,472,518,030
보건환경연구원	837,032,957	503,647,010	333,385,947
위해요소 확인차단을 통한 도민건강증진	837,032,957	503,647,010	333,385,947
식품의약안전	656,554,022	248,921,990	407,632,032
건강안전과	656,554,022	248,921,990	407,632,032
식품위생안전 관리 및 식의약품 지도	656,554,022	248,921,990	407,632,032
농림해양수산	746,557,529,684	627,603,748,694	118,953,780,990

재정운영보고서(일반회계)

해당연도 : 2012년 1월 1일부터 2012년 12월 31일까지

(단위 : 원)

과 목	당 해		
	총 원 가	사 업 수 익	순 원 가
농업·농촌	596,200,641,025	502,317,390,724	93,883,250,301
차세대식품과	19,222,770,000	14,158,278,000	5,064,492,000
식품산업 유통강화	1,913,094,000	300,000,000	1,613,094,000
식품가공산업육성기반구축	10,523,094,000	10,750,000,000	(226,906,000)
한식산업육성	6,786,582,000	3,108,278,000	3,678,304,000
삶의질정책과	10,294,409,760	9,101,450,000	1,192,959,760
지역공동체 활성화 추진	10,294,409,760	9,101,450,000	1,192,959,760
미래농업과	226,847,602,098	200,782,200,000	26,065,402,098
지역농업활성화	226,847,602,098	200,782,200,000	26,065,402,098
친환경유통과	234,731,455,013	195,496,669,650	39,234,785,363
고품질농산물생산유통강화	234,731,455,013	195,496,669,650	39,234,785,363
축산과	74,382,857,659	59,034,393,000	15,348,464,659
소비자지향적축산업기반구축	74,382,857,659	59,034,393,000	15,348,464,659
농업기술원(행정지원과)	556,178,693	—	556,178,693
농업기술 행정조직의 활성화	556,178,693	—	556,178,693
농업기술원(자원개발국)	8,829,344,530	5,671,978,424	3,157,366,106
지역농업 발전을 위한 원예기술 개발연구	2,513,935,185	1,815,734,035	698,201,150
지역농업 발전을 위한 작물경영연구 개발	754,689,358	346,451,630	408,237,728
농업·농촌의 삶의 질 향상	3,945,526,350	2,996,128,320	949,398,030
전략작목(약초,허브,수박,파프리카)기술개발	1,479,268,853	513,664,439	965,604,414
지역농업발전을 위한 소득작목 개발	135,924,784	—	135,924,784
농업기술원(현장지원국)	15,107,176,004	13,117,917,375	1,989,258,629
지역농업을 선도하는 농업기술의 보급	5,255,476,802	4,421,438,680	834,038,122
지역농업을 선도하는 농촌지도기반 조성	7,757,502,640	6,991,799,440	765,703,200
기후변화대응 농업기술 개발	1,035,707,148	449,355,055	586,352,093
고품질 우량종자·잠종 및 양잠산물 생산·공급	1,058,489,414	1,255,324,200	(196,834,786)
농식품인력개발원	2,196,481,725	1,250,208,655	946,273,070
농업 인력육성	2,196,481,725	1,250,208,655	946,273,070

재정운영보고서(일반회계)

해당연도 : 2012년 1월 1일부터 2012년 12월 31일까지

(단위 : 원)

과 목	당 해		
	총 원 가	사 업 수 익	순 원 가
축산위생연구소	1,864,869,491	2,843,766,210	(978,896,719)
축산업 경쟁력 강화	1,864,869,491	2,843,766,210	(978,896,719)
축산시험장	484,988,665	150,595,410	334,393,255
축산업 경쟁력 강화	484,988,665	150,595,410	334,393,255
축산위생연구소 익산지소	700,611,809	327,487,000	373,124,809
축산업 경쟁력 강화	700,611,809	327,487,000	373,124,809
축산위생연구소 정읍지소	576,043,885	201,052,000	374,991,885
축산 경쟁력 강화	576,043,885	201,052,000	374,991,885
축산위생연구소 남원지소	405,851,693	181,395,000	224,456,693
축산 경쟁력 강화	405,851,693	181,395,000	224,456,693
임업·산촌	113,741,472,025	93,434,859,905	20,306,612,120
산림녹지과	75,309,535,882	63,493,062,490	11,816,473,392
산림자원화 및 임업경쟁력 강화	75,309,535,882	63,493,062,490	11,816,473,392
산림환경연구소	38,431,936,143	29,941,797,415	8,490,138,728
임업경쟁력 강화	1,648,137,061	565,975,040	1,082,162,021
산림재해 예방	30,278,009,292	25,478,948,590	4,799,060,702
산림 자원화	6,505,789,790	3,896,873,785	2,608,916,005
해양수산·어촌	36,615,416,634	31,851,498,065	4,763,918,569
해양수산과	34,972,898,414	30,481,581,651	4,491,316,763
청정바다와 함께하는 수산업 육성	34,972,898,414	30,481,581,651	4,491,316,763
수산기술연구소 자원조성과	656,214,104	728,459,344	(72,245,240)
수산자원조성 및 양식기술 개발	463,773,421	559,361,344	(95,587,923)
수산기술지도 및 경영지원	192,440,683	169,098,000	23,342,683
수산기술연구소 민물고기시험장	458,068,204	88,064,610	370,003,594
내수면자원증강 및 기술개발	458,068,204	88,064,610	370,003,594
수산기술연구소 수산질병센터	229,417,528	211,696,490	17,721,038
수산기술지도 및 경영지원	229,417,528	211,696,490	17,721,038
수산기술연구소 어업기술센터	298,818,384	341,695,970	(42,877,586)

재정운영보고서(일반회계)

해당연도 : 2012년 1월 1일부터 2012년 12월 31일까지

(단위 : 원)

과 목	당 해		
	총 원 가	사 업 수 익	순 원 가
수산기술지도 및 경영지원	298,818,384	341,695,970	(42,877,586)
산업·중소기업	100,777,051,487	49,712,310,450	51,064,741,037
산업금융지원	7,442,304,003	13,875,000	7,428,429,003
민생경제과	4,680,707,413	13,875,000	4,666,832,413
소상공인 활성화 지원	4,680,707,413	13,875,000	4,666,832,413
기업지원과	2,761,596,590	—	2,761,596,590
중소·벤처기업 성장 금융지원	2,761,596,590	—	2,761,596,590
산업기술지원	8,054,432,500	495,000,000	7,559,432,500
기업지원과	8,054,432,500	495,000,000	7,559,432,500
중소기업 기술 인력 혁신 지원	8,054,432,500	495,000,000	7,559,432,500
무역및투자유치	21,040,952,333	5,270,985,690	15,769,966,643
투자유치과	19,218,134,000	4,457,013,000	14,761,121,000
국내외 투자유치	19,218,134,000	4,457,013,000	14,761,121,000
기업지원과	1,634,075,380	797,772,690	836,302,690
통상지원 및 무역기반조성	1,634,075,380	797,772,690	836,302,690
산업유치부	188,742,953	16,200,000	172,542,953
투자유치 활성화	188,742,953	16,200,000	172,542,953
산업진흥·고도화	50,625,851,927	22,826,140,000	27,799,711,927
민생경제과	12,989,273,967	10,661,140,000	2,328,133,967
경제활력 회복과 지역경제 규모 확대	1,090,375,967	15,840,000	1,074,535,967
민생경제 활성화	11,898,898,000	10,645,300,000	1,253,598,000
기업지원과	1,911,987,960	1,000,000,000	911,987,960
지역산업 진흥	1,079,998,650	1,000,000,000	79,998,650
전북우수상품 육성	831,989,310	—	831,989,310
주력산업과	16,512,000,000	1,499,000,000	15,013,000,000
첨단부품소재산업 육성	16,512,000,000	1,499,000,000	15,013,000,000
미래산업과	11,235,900,000	5,391,000,000	5,844,900,000
미래 신산업 기반 육성	11,235,900,000	5,391,000,000	5,844,900,000

재정운영보고서(일반회계)

해당연도 : 2012년 1월 1일부터 2012년 12월 31일까지

(단위 : 원)

과 목	당 해		
	총 원 가	사 업 수 익	순 원 가
차세대식품과	7,976,690,000	4,275,000,000	3,701,690,000
식품산업클러스터구축	7,976,690,000	4,275,000,000	3,701,690,000
에너지및자원개발	12,846,300,724	21,106,309,760	(8,260,009,036)
민생경제과	3,426,609,100	3,080,999,000	345,610,100
에너지공급관리 및 에너지이용합리화 추진	3,426,609,100	3,080,999,000	345,610,100
녹색에너지산업과	9,419,691,624	18,025,310,760	(8,605,619,136)
신재생에너지 산업육성(총괄)	9,419,691,624	18,025,310,760	(8,605,619,136)
산업·중소기업일반	767,210,000	—	767,210,000
기업지원과	767,210,000	—	767,210,000
중소·벤처기업 운영 활성화	767,210,000	—	767,210,000
수송및교통	79,549,029,470	77,569,773,016	1,979,256,454
도로	45,962,971,565	67,246,073,016	(21,283,101,451)
도로공항과	15,988,038,783	58,737,753,710	(42,749,714,927)
도로개설 및 확.포장	15,988,038,783	58,737,753,710	(42,749,714,927)
도로관리사업소	29,974,932,782	8,508,319,306	21,466,613,476
안전하고 쾌적한 지방도 조성	29,974,932,782	8,508,319,306	21,466,613,476
해운·항만	1,294,120,000	230,000,000	1,064,120,000
녹색교통물류과	1,294,120,000	230,000,000	1,064,120,000
전라북도 물류·항만 활성화	1,294,120,000	230,000,000	1,064,120,000
항공·공항	108,000,000	—	108,000,000
도로공항과	108,000,000	—	108,000,000
전라북도 항공 SOC 확충	108,000,000	—	108,000,000
대중교통·물류등기타	32,183,937,905	10,093,700,000	22,090,237,905
녹색교통물류과	32,183,937,905	10,093,700,000	22,090,237,905
교통서비스 제공	26,262,508,905	6,502,700,000	19,759,808,905
자전거 기반구축	5,921,429,000	3,591,000,000	2,330,429,000
국토및지역개발	291,992,235,627	245,825,986,823	46,166,248,804
수자원	150,351,162,630	121,908,980,840	28,442,181,790

재정운영보고서(일반회계)

해당연도 : 2012년 1월 1일부터 2012년 12월 31일까지

(단위 : 원)

과 목	당 해		
	총 원 가	사 업 수 익	순 원 가
치수방재과	150,351,162,630	121,908,980,840	28,442,181,790
아름다운 하천환경 기반구축	150,351,162,630	121,908,980,840	28,442,181,790
지역맞도시	119,366,093,093	104,023,005,983	15,343,087,110
정책기획관	60,000,000	—	60,000,000
지역균형개발	60,000,000	—	60,000,000
지역개발과	72,202,307,790	67,512,564,393	4,689,743,397
지역맞도시개발	72,202,307,790	67,512,564,393	4,689,743,397
토지주택과	39,743,634,085	30,168,362,000	9,575,272,085
삶의 질 향상을 위한 주거문화 정착	39,743,634,085	30,168,362,000	9,575,272,085
새만금개발과	6,997,334,000	6,215,934,000	781,400,000
새만금종합개발 정책추진	6,997,334,000	6,215,934,000	781,400,000
혁신도시추진단	362,817,218	126,145,590	236,671,628
공공기관 이전지원 및 혁신도시 건설	362,817,218	126,145,590	236,671,628
산업단지	22,274,979,904	19,894,000,000	2,380,979,904
지역개발과	21,660,256,250	19,365,000,000	2,295,256,250
산업단지개발지원	21,660,256,250	19,365,000,000	2,295,256,250
산단개발부	614,723,654	529,000,000	85,723,654
미래형 신산업핵심기지 건설	614,723,654	529,000,000	85,723,654
과학기술	13,233,300,000	2,336,000,000	10,897,300,000
과학기술연구지원	13,233,300,000	2,336,000,000	10,897,300,000
미래산업과	13,233,300,000	2,336,000,000	10,897,300,000
과학기술역량강화	13,233,300,000	2,336,000,000	10,897,300,000
II. 관리운영비	—	—	381,434,184,615
1. 인건비	—	—	266,676,517,181
급여	—	—	217,055,664,220
복리후생비	—	—	42,606,218,450
기타인건비	—	—	6,428,095,934
퇴직급여	—	—	586,538,577

재정운영보고서(일반회계)

해당연도 : 2012년 1월 1일부터 2012년 12월 31일까지

(단위 : 원)

과 목	당 해		
	총 원 가	사 업 수 익	순 원 가
2. 경비	—	—	6,257,377,434
도서구입및인쇄비	—	—	291,040,910
소모품비	—	—	1,318,231,641
홍보및광고비	—	—	65,058,100
지급수수료	—	—	233,003,720
일반유형자산수선유지비	—	—	188,574,370
주민편의시설수선유지비	—	—	9,758,600
사회기반시설수선유지비	—	—	3,740,000
기타자산수선유지비	—	—	2,482,000
교육훈련비	—	—	10,602,240
제세공과금	—	—	489,552,310
보험료및공제료	—	—	38,004,022
임차료	—	—	425,033,201
출장비	—	—	902,965,200
연구개발비	—	—	24,647,400
업무추진비	—	—	1,695,804,100
행사비	—	—	30,306,190
연료비	—	—	399,949,660
기타운영비	—	—	128,623,770
3. 정부간이전비용	—	—	—
4. 민간등이전비용	—	—	108,500,290,000
전출금비용	—	—	108,500,290,000
Ⅲ. 비배분비용	—	—	50,308,010,494
1. 운영비	—	—	13,531,061,583
이자비용	—	—	13,531,061,583
2. 기타비용	—	—	36,776,948,911
자산처분손실	—	—	69,569,886
자산손상차손	—	—	118,459,099

재정운영보고서(일반회계)

해당연도 : 2012년 1월 1일부터 2012년 12월 31일까지

(단위 : 원)

과 목	당 해		
	총 원 가	사 업 수 익	순 원 가
일반유형자산감가상각비	—	—	21,911,674,354
주민편의시설감가상각비	—	—	5,219,114,642
무형자산상각비	—	—	320,836,014
대손상각비	—	—	8,992,591,677
기타비용	—	—	144,703,239
IV. 비배분수익	—	—	77,296,730,666
1. 자체조달수익	—	—	50,542,722,927
경상세외수익	—	—	5,509,088,012
임시세외수익	—	—	45,033,634,915
2. 기타수익	—	—	26,754,007,739
전입금수익	—	—	25,817,027,000
기타수익	—	—	57,504,691
기타비배분수익	—	—	879,476,048
V. 재정운영순원가(I+II+III-IV)	—	—	1,476,135,534,706
VI. 일반수익	—	—	1,548,447,636,418
1. 자체조달수익	—	—	743,657,396,070
지방세수익	—	—	724,126,379,340
경상세외수익	—	—	5,645,770,990
임시세외수익	—	—	13,885,245,740
2. 정부간이전수익	—	—	786,300,261,400
지방교부세수익	—	—	772,445,877,000
시도비보조금반환금수익	—	—	13,854,384,400
3. 기타수익	—	—	18,489,978,948
기타일반수익	—	—	18,489,978,948
VII. 재정운영결과(V-VI)	—	—	(72,312,101,712)

재정운영보고서(농어촌주택사업특별회계)

해당연도 : 2012년 1월 1일부터 2012년 12월 31일까지

(단위 : 원)

구 분	당 해		
	총 원 가	사 업 수 익	순 원 가
I. 사업순원가	117,810,000	4,200,000,000	(4,082,190,000)
일반공공행정	—	—	—
공공질서 및 안전	—	—	—
교육	—	—	—
문화 및 관광	—	—	—
환경보호	—	—	—
사회복지	—	—	—
보건	—	—	—
농림해양수산	—	—	—
산업·중소기업	—	—	—
수송 및 교통	—	—	—
국토 및 지역개발	117,810,000	4,200,000	(4,082,190,000)
과학기술	—	—	—
예비비	—	—	—
기타	—	—	—
II. 관리운영비	—	—	—
1. 인건비	—	—	—
급여	—	—	—
복리후생비	—	—	—
퇴직급여	—	—	—
2. 경비	—	—	—
도서 구입 및 인쇄비	—	—	—
소모품비	—	—	—
홍보 및 광고비	—	—	—
지급수수료	—	—	—
일반유형자산 수선유지비	—	—	—
주민편의시설 수선유지비	—	—	—
사회기반시설 수선유지비	—	—	—
기타자산 수선유지비	—	—	—
교육훈련비	—	—	—
제세공과금	—	—	—
임차료	—	—	—
기타운영비	—	—	—
3. 정부간이전비용	—	—	—
시도비보조금	—	—	—
조정교부금	—	—	—
재정보전금	—	—	—
지방자치단체간부담금	—	—	—
국가에대한부담금	—	—	—
교육비특별회계전출금	—	—	—
교육기관운영비보조금	—	—	—
4. 민간등이전비용	—	—	—
민간보조금	—	—	—
민간장학금	—	—	—
이차보전금	—	—	—

재정운영보고서(농어촌주택사업특별회계)

해당연도 : 2012년 1월 1일부터 2012년 12월 31일까지

(단위 : 원)

구 분	당 해		
	총 원 가	사 업 수 익	순 원 가
Ⅲ. 비배분비용	—	—	—
1. 운영비	—	—	—
이자비용	—	—	—
2. 기타비용	—	—	—
자산처분손실	—	—	—
자산손상차손	—	—	—
일반유형자산감가상각비	—	—	—
주민편의시설감가상각비	—	—	—
사회기반시설감가상각비	—	—	—
무형자산상각비	—	—	—
외화환산손실	—	—	—
외환차손	—	—	—
대손상각비	—	—	—
기타비용	—	—	—
Ⅳ. 비배분수익	—	—	520,760,960
1. 자체조달수익	—	—	520,760,960
경상세외수익	—	—	520,760,960
임시세외수익	—	—	—
2. 기타수익	—	—	—
전입금수익	—	—	—
외화환산이익	—	—	—
외환차익	—	—	—
대손충당금환입	—	—	—
퇴직급여충당부채환입	—	—	—
자산손상차손환입	—	—	—
기타수익	—	—	—
기타비배분수익	—	—	—
V. 재정운영순원가(Ⅰ+Ⅱ+Ⅲ-Ⅳ)	—	—	(4,602,950,960)
Ⅵ. 일반수익	—	—	—
1. 자체조달수익	—	—	—
지방세수익	—	—	—
경상세외수익	—	—	—
임시세외수익	—	—	—
2. 정부간이전수익	—	—	—
지방교부세수익	—	—	—
조정교부금수익	—	—	—
재정보전금수익	—	—	—
시도비보조금반환금수익	—	—	—
기타정부간이전수익	—	—	—
3. 기타수익	—	—	—
전입금수익	—	—	—
기부금수익	—	—	—
기타일반수익	—	—	—
Ⅶ. 재정운영결과(V-Ⅵ)	—	—	(4,602,950,960)

재정운영보고서(동부권 특별회계)

해당연도 : 2012년 1월 1일부터 2012년 12월 31일까지

(단위 : 원)

구 분	당 해		
	총 원 가	사 업 수 익	순 원 가
I. 사업순원가	30,000,000,000	0	30,000,000,000
일반공공행정	30,000,000,000	0	30,000,000,000
공공질서 및 안전	—	—	—
교육	—	—	—
문화 및 관광	—	—	—
환경보호	—	—	—
사회복지	—	—	—
보건	—	—	—
농림해양수산	—	—	—
산업·중소기업	—	—	—
수송 및 교통	—	—	—
국토 및 지역개발	—	—	—
과학기술	—	—	—
예비비	—	—	—
기타	—	—	—
II. 관리운영비	—	—	—
1. 인건비	—	—	—
급여	—	—	—
복리후생비	—	—	—
퇴직급여	—	—	—
2. 경비	—	—	—
도서 구입 및 인쇄비	—	—	—
소모품비	—	—	—
홍보 및 광고비	—	—	—
지급수수료	—	—	—
일반유형자산 수선유지비	—	—	—
주민편의시설 수선유지비	—	—	—
사회기반시설 수선유지비	—	—	—
기타자산 수선유지비	—	—	—
교육훈련비	—	—	—
제세공과금	—	—	—
임차료	—	—	—
기타운영비	—	—	—
3. 정부간이전비용	—	—	—
시도비보조금	—	—	—
조정교부금	—	—	—
재정보전금	—	—	—
지방자치단체간부담금	—	—	—
국가에대한부담금	—	—	—
교육비특별회계전출금	—	—	—
교육기관운영비보조금	—	—	—
4. 민간등이전비용	—	—	—
민간보조금	—	—	—
민간장학금	—	—	—
이차보전금	—	—	—

재정운영보고서(동부권 특별회계)

해당연도 : 2012년 1월 1일부터 2012년 12월 31일까지

(단위 : 원)

구 분	당 해		
	총 원 가	사 업 수 익	순 원 가
Ⅲ. 비배분비용	-	-	-
1. 운영비	-	-	-
이자비용	-	-	-
2. 기타비용	-	-	-
자산처분손실	-	-	-
자산손상차손	-	-	-
일반유형자산감가상각비	-	-	-
주민편의시설감가상각비	-	-	-
사회기반시설감가상각비	-	-	-
무형자산상각비	-	-	-
외화환산손실	-	-	-
외환차손	-	-	-
대손상각비	-	-	-
기타비용	-	-	-
Ⅳ. 비배분수익	-	-	7,308,160
1. 자체조달수익	-	-	7,308,160
경상세외수익	-	-	7,308,160
임시세외수익	-	-	-
2. 기타수익	-	-	-
전입금수익	-	-	-
외화환산이익	-	-	-
외환차익	-	-	-
대손충당금환입	-	-	-
퇴직급여충당부채환입	-	-	-
자산손상차손환입	-	-	-
기타수익	-	-	-
기타비배분수익	-	-	-
V. 재정운영순원가(Ⅰ+Ⅱ+Ⅲ-Ⅳ)	-	-	29,992,691,840
Ⅵ. 일반수익	-	-	30,000,000,000
1. 자체조달수익	-	-	-
지방세수익	-	-	-
경상세외수익	-	-	-
임시세외수익	-	-	-
2. 정부간이전수익	-	-	-
지방교부세수익	-	-	-
조정교부금수익	-	-	-
재정보전금수익	-	-	-
시도비보조금반환금수익	-	-	-
기타정부간이전수익	-	-	-
3. 기타수익	-	-	30,000,000,000
전입금수익	-	-	30,000,000,000
기부금수익	-	-	0
기타일반수익	-	-	0
Ⅶ. 재정운영결과(V-Ⅵ)	-	-	(7,308,160)

재정운영보고서(의료급여기금 특별회계)

해당연도 : 2012년 1월 1일부터 2012년 12월 31일까지

(단위 : 원)

구 분	당 해		
	총 원 가	사 업 수 익	순 원 가
I. 사업순원가	354,006,673,000	299,910,099,000	54,096,574,000
일반공공행정	—	—	—
공공질서 및 안전	—	—	—
교육	—	—	—
문화 및 관광	—	—	—
환경보호	—	—	—
사회복지	354,006,673,000	299,910,099,000	54,096,574,000
보건	—	—	—
농림해양수산	—	—	—
산업·중소기업	—	—	—
수송 및 교통	—	—	—
국토 및 지역개발	—	—	—
과학기술	—	—	—
예비비	—	—	—
기타	—	—	—
II. 관리운영비	—	—	573,831,516
1. 인건비	—	—	49,203,106
급여	—	—	—
기타인건비	—	—	44,925,140
퇴직급여	—	—	4,277,966
2. 경비	—	—	24,628,410
도서 구입 및 인쇄비	—	—	2,362,000
소모품비	—	—	780,500
홍보 및 광고비	—	—	—
지급수수료	—	—	—
일반유형자산 수선유지비	—	—	—
주민편의시설 수선유지비	—	—	—
사회기반시설 수선유지비	—	—	—
기타자산 수선유지비	—	—	—
교육훈련비	—	—	8,477,110
제세공과금	—	—	—
출장비	—	—	12,000,000
기타운영비	—	—	1,008,800
3. 정부간이전비용	—	—	500,000,000
시도비보조금	—	—	500,000,000
조정교부금	—	—	—
재정보전금	—	—	—
지방자치단체간부담금	—	—	—
국가에대한부담금	—	—	—
교육비특별회계전출금	—	—	—
교육기관운영비보조금	—	—	—
4. 민간등이전비용	—	—	—
민간보조금	—	—	—
민간장학금	—	—	—
이차보전금	—	—	—

재정운영보고서(의료급여기금 특별회계)

해당연도 : 2012년 1월 1일부터 2012년 12월 31일까지

(단위 : 원)

구 분	당 해		
	총 원 가	사 업 수 익	순 원 가
Ⅲ. 비배분비용	—	—	588,447
1. 운영비	—	—	—
이자비용	—	—	—
2. 기타비용	—	—	588,447
자산처분손실	—	—	—
자산손상차손	—	—	—
일반유형자산감가상각비	—	—	588,447
주민편의시설감가상각비	—	—	—
사회기반시설감가상각비	—	—	—
무형자산상각비	—	—	—
외화환산손실	—	—	—
외환차손	—	—	—
대손상각비	—	—	—
기타비용	—	—	—
Ⅳ. 비배분수익	—	—	183,156,488
1. 자체조달수익	—	—	182,613,660
경상세외수익	—	—	182,613,660
임시세외수익	—	—	—
2. 기타수익	—	—	542,828
전입금수익	—	—	—
외화환산이익	—	—	—
외환차익	—	—	—
대손충당금환입	—	—	542,828
퇴직급여충당부채환입	—	—	—
자산손상차손환입	—	—	—
기타수익	—	—	—
기타비배분수익	—	—	—
V. 재정운영순원가(Ⅰ+Ⅱ+Ⅲ-Ⅳ)	—	—	54,487,837,475
Ⅵ. 일반수익	—	—	52,930,036,150
1. 자체조달수익	—	—	90,634,150
지방세수익	—	—	—
경상세외수익	—	—	—
임시세외수익	—	—	90,634,150
2. 정부간이전수익	—	—	2,312,902,000
지방교부세수익	—	—	—
조정교부금수익	—	—	—
재정보전금수익	—	—	—
시도비보조금반환금수익	—	—	2,312,902,000
기타정부간이전수익	—	—	—
3. 기타수익	—	—	50,526,500,000
전입금수익	—	—	50,490,559,000
기부금수익	—	—	0
기타일반수익	—	—	35,941,000
Ⅶ. 재정운영결과(V-Ⅵ)	—	—	1,557,801,325

재정운영보고서(공기업 특별회계)

해당연도 : 2012년 1월 1일부터 2012년 12월 31일까지

(단위 : 원)

구 분	당 해		
	총 원 가	사 업 수 익	순 원 가
I. 사업순원가	—	—	—
일반공공행정	—	—	—
공공질서 및 안전	—	—	—
교육	—	—	—
문화 및 관광	—	—	—
환경보호	—	—	—
사회복지	—	—	—
보건	—	—	—
농림해양수산	—	—	—
산업·중소기업	—	—	—
수송 및 교통	—	—	—
국토 및 지역개발	—	—	—
과학기술	—	—	—
예비비	—	—	—
기타	—	—	—
II. 관리운영비	—	—	62,104,990
1. 인건비	—	—	19,499,970
급여	—	—	—
기타인건비	—	—	19,499,970
퇴직급여	—	—	—
2. 경비	—	—	42,605,020
도서 구입 및 인쇄비	—	—	—
소모품비	—	—	—
홍보 및 광고비	—	—	—
지급수수료	—	—	—
일반유형자산 수선유지비	—	—	—
주민편의시설 수선유지비	—	—	—
사회기반시설 수선유지비	—	—	—
기타자산 수선유지비	—	—	—
출장비	—	—	15,000,000
연구개발비	—	—	—
업무추진비	—	—	3,738,100
기타운영비	—	—	23,866,920
3. 정부간이전비용	—	—	—
시도비보조금	—	—	—
조정교부금	—	—	—
재정보전금	—	—	—
지방자치단체간부담금	—	—	—
국가에대한부담금	—	—	—
교육비특별회계전출금	—	—	—
교육기관운영비보조금	—	—	—
4. 민간등이전비용	—	—	—
민간보조금	—	—	—
민간장학금	—	—	—
이차보전금	—	—	—

재정운영보고서(공기업 특별회계)

해당연도 : 2012년 1월 1일부터 2012년 12월 31일까지

(단위 : 원)

구 분	당 해		
	총 원 가	사 업 수 익	순 원 가
Ⅲ. 비배분비용	—	—	14,561,616,375
1. 운영비	—	—	14,561,616,375
이자비용	—	—	14,561,616,375
2. 기타비용	—	—	—
자산처분손실	—	—	—
자산손상차손	—	—	—
일반유형자산감가상각비	—	—	—
주민편의시설감가상각비	—	—	—
사회기반시설감가상각비	—	—	—
무형자산상각비	—	—	—
외화환산손실	—	—	—
외환차손	—	—	—
대손상각비	—	—	—
기타비용	—	—	—
Ⅳ. 비배분수익	—	—	23,946,447,694
1. 자체조달수익	—	—	23,946,447,694
경상세외수익	—	—	23,634,213,160
임시세외수익	—	—	312,234,534
2. 기타수익	—	—	—
전입금수익	—	—	—
외화환산이익	—	—	—
외환차익	—	—	—
대손충당금환입	—	—	—
퇴직급여충당부채환입	—	—	—
자산손상차손환입	—	—	—
기타수익	—	—	—
기타비배분수익	—	—	—
V. 재정운영순원가(Ⅰ+Ⅱ+Ⅲ-Ⅳ)	—	—	(9,322,726,329)
Ⅵ. 일반수익	—	—	—
1. 자체조달수익	—	—	—
지방세수익	—	—	—
경상세외수익	—	—	—
임시세외수익	—	—	—
2. 정부간이전수익	—	—	—
지방교부세수익	—	—	—
조정교부금수익	—	—	—
재정보전금수익	—	—	—
시도비보조금반환금수익	—	—	—
기타정부간이전수익	—	—	—
3. 기타수익	—	—	—
전입금수익	—	—	—
기부금수익	—	—	—
기타일반수익	—	—	—
Ⅶ. 재정운영결과(V-Ⅵ)	—	—	(9,322,726,329)

재정운영보고서(기금회계)

해당연도 : 2012년 1월 1일부터 2012년 12월 31일까지

(단위 : 원)

구 분	당 해		
	총 원 가	사 업 수 익	순 원 가
I.사업순원가	22,577,202,198	156,000,000	22,421,202,198
공공질서및안전	7,861,142,397	—	7,861,142,397
재난방재·민방위	7,861,142,397	—	7,861,142,397
치수방재과	7,861,142,397	—	7,861,142,397
재해대응 역량 및 복구능력 강화	7,861,142,397	—	7,861,142,397
문화및관광	1,914,141,530	156,000,000	1,758,141,530
문화예술	1,914,141,530	156,000,000	1,758,141,530
문화예술과	1,914,141,530	156,000,000	1,758,141,530
문화복지향상 및 문화시설확충	1,914,141,530	156,000,000	1,758,141,530
환경보호	77,788,920	—	77,788,920
환경보호일반	77,788,920	—	77,788,920
환경보건과	77,788,920	—	77,788,920
환경정책업무추진지원	77,788,920	—	77,788,920
사회복지	3,406,796,000	—	3,406,796,000
기초생활보장	296,250,000	—	296,250,000
사회복지과	296,250,000	—	296,250,000
국민기초생활보장으로 저소득층 삶의 질 향상	296,250,000	—	296,250,000
보육·가족및여성	90,000,000	—	90,000,000
여성청소년과	90,000,000	—	90,000,000
여성복지증진	90,000,000	—	90,000,000
노인·청소년	57,000,000	—	57,000,000
노인장애인복지과	57,000,000	—	57,000,000
노후생활 지원 강화	57,000,000	—	57,000,000
사회복지일반	2,963,546,000	—	2,963,546,000
사회복지과	2,963,546,000	—	2,963,546,000
도민과 함께 하는 참여복지 구현	2,963,546,000	—	2,963,546,000
보건	323,535,000	—	323,535,000
식품의약안전	323,535,000	—	323,535,000
건강안전과	323,535,000	—	323,535,000
식품위생안전 관리 및 식의약품 지도	323,535,000	—	323,535,000
농림해양수산	731,527,450	—	731,527,450
농업·농촌	731,527,450	—	731,527,450
119운영시스템종합관리	121,195,413	80,099,800	41,095,613

재정운영보고서(기금회계)

해당연도 : 2012년 1월 1일부터 2012년 12월 31일까지

(단위 : 원)

구 분	당 해		
	총 원 가	사 업 수 익	순 원 가
친환경유통과	731,527,450	—	731,527,450
농업 경쟁력 강화	731,527,450	—	731,527,450
산업·중소기업	8,262,270,901	—	8,262,270,901
산업금융지원	8,262,270,901	—	8,262,270,901
기업지원과	8,262,270,901	—	8,262,270,901
중소·벤처기업 성장 금융지원	8,262,270,901	—	8,262,270,901
II. 관리운영비	—	—	5,076,000
1. 인건비	—	—	—
2. 경비	—	—	5,076,000
기타운영비	—	—	5,076,000
III. 비배분비용	—	—	3,456,457,421
1. 운영비	—	—	3,449,523,391
이자비용	—	—	3,449,523,391
2. 기타비용	—	—	6,934,030
대손상각비	—	—	6,934,030
IV. 비배분수익	—	—	11,599,316,356
1. 자체조달수익	—	—	10,479,177,796
경상세외수익	—	—	10,455,951,407
임시세외수익	—	—	23,226,389
2. 기타수익	—	—	1,120,138,560
대손충당금환입	—	—	10,138,560
기타비배분수익	—	—	1,110,000,000
V. 재정운영순원가(I + II + III - IV)	—	—	14,283,419,263
VI. 일반수익	—	—	28,807,273,880
1. 자체조달수익	—	—	434,808,000
임시세외수익	—	—	434,808,000
2. 정부간이전수익	—	—	362,734,880
시도비보조금반환금수익	—	—	362,734,880
3. 기타수익	—	—	28,009,731,000
전입금수익	—	—	28,009,731,000
VII. 재정운영결과(V - VI)	—	—	(14,523,854,617)



V. 부속명세서

부속명세서는 「지방자치단체 회계 기준에 관한 규칙」 제 43 조의 규정에 따라 재무제표에 표시된 회계과목에 대한 세부정보를 제공하기 위한 것입니다.

V. 부속명세서

1 일반유형자산명세서

2012년 1월 1일부터 2012년 12월 31일까지

(단위 : 원)

회계구분	과목명	기초잔액	증가액	감소액		기말잔액
				감가상각비	기타(처분 등)	
일반회계	토지	125,408,536,349	15,863,636,354	-	16,462,721,270	124,809,451,433
	입목	12,570,837,345	-	-	-	12,570,837,345
	건물	246,431,100,200	42,830,207,830	12,737,800,594	5,893,623,201	270,629,884,235
	건축물	2,622,746,432	1,349,974,320	251,719,911	-	3,721,000,841
	기계장치	8,119,657,537	521,034,480	1,942,255,765	-	6,698,436,252
	차량운반구	15,139,970,854	6,777,134,195	4,578,635,069	3,000	17,338,466,980
	집기비품	38,768,231,335	16,126,257,044	9,855,092,978	906,478,963	44,132,916,438
	임차개량자산	-	-	-	-	-
	기타일반유형자산	891,235,415	50,410,870	43,286,293	-	898,359,992
	건설중인일반유형자산	99,932,199,740	27,738,605,230	-	30,368,320,360	97,302,484,610
	소계	549,884,515,207	111,257,260,323	29,408,790,610	53,631,146,794	578,101,838,126
	기타특별회계	토지	-	-	-	-
입목		-	-	-	-	-
건물		-	-	-	-	-
건축물		-	-	-	-	-
기계장치		-	-	-	-	-
차량운반구		-	-	-	-	-
집기비품		1,403,576	-	588,447	-	815,129
임차개량자산		-	-	-	-	-
기타일반유형자산		-	-	-	-	-
건설중인일반유형자산		-	-	-	-	-
소계		1,403,576	-	588,447	-	815,129
기금회계		토지	-	-	-	-
	입목	-	-	-	-	-
	건물	-	-	-	-	-
	건축물	-	-	-	-	-
	기계장치	313,886,859	-	40,941,757	-	272,945,102
	차량운반구	-	-	-	-	-
	집기비품	81,768,750	-	11,025,000	-	70,743,750
	임차개량자산	-	-	-	-	-
	기타일반유형자산	-	-	-	-	-
	건설중인일반유형자산	-	-	-	-	-
	소계	395,655,609	-	51,966,757	-	343,688,852
	계	550,281,574,392	111,257,260,323	29,461,345,814	53,631,146,794	578,446,342,107

2 주민편의시설명세서

2012년 1월 1일부터 2012년 12월 31일까지

(단위 : 원)

회계구분	과 목 명	기초잔액	증 가 액	감 소 액		기말잔액
				감가상각비	기타(처분 등)	
일반 회계	도서관	-	-	1,694,634	-	(1,694,634)
	주차장	-	-	-	-	-
	공원	11,368,615,907	1,290,135,860	6,156,861	1,141,875,110	11,510,719,796
	박물관및미술관	23,239,298,908	248,891,000	649,898,187	1,473,330	22,836,818,391
	동물원	-	-	-	-	-
	수목원및휴양림	14,601,502,419	10,670,269,580	171,346,341	-	25,100,425,658
	문화및관광시설	43,161,662,040	577,594,770	1,201,882,429	462,476,567	42,074,897,814
	체육시설	21,258,900,720	86,492,000	625,789,690	-	20,719,603,030
	사회복지시설	6,582,326,854	-	106,757,153	-	6,475,569,701
	의료시설	11,719,444,094	-	1,408,248,104	5,107,493,408	5,203,702,582
	교육시설	35,046,872,921	14,360,573,490	1,459,294,935	549,741	47,947,601,735
	기타주민편의시설	6,215,663,647	2,362,050	101,543,032	-	6,116,482,665
	건설중인주민편의시설	22,711,119,550	2,696,096,290	-	23,376,799,450	2,030,416,390
	소 계	195,905,407,060	29,932,415,040	5,732,611,366	30,090,667,606	190,014,543,128
기타 특별 회계	도서관	-	-	-	-	-
	주차장	-	-	-	-	-
	공원	-	-	-	-	-
	박물관및미술관	-	-	-	-	-
	동물원	-	-	-	-	-
	수목원및휴양림	-	-	-	-	-
	문화및관광시설	-	-	-	-	-
	체육시설	-	-	-	-	-
	사회복지시설	-	-	-	-	-
	의료시설	-	-	-	-	-
	교육시설	-	-	-	-	-
	기타주민편의시설	-	-	-	-	-
	건설중인주민편의시설	-	-	-	-	-
	소 계	-	-	-	-	-
기금 회계	도서관	-	-	-	-	-
	주차장	-	-	-	-	-
	공원	-	-	-	-	-
	박물관및미술관	-	-	-	-	-
	동물원	-	-	-	-	-
	수목원및휴양림	-	-	-	-	-
	문화및관광시설	-	-	-	-	-
	체육시설	-	-	-	-	-
	사회복지시설	-	-	-	-	-
	의료시설	-	-	-	-	-
	교육시설	-	-	-	-	-
	기타주민편의시설	-	-	-	-	-
	건설중인주민편의시설	-	-	-	-	-
	소 계	-	-	-	-	-
계	195,905,407,060	29,932,415,040	5,732,611,366	30,090,667,606	190,014,543,128	

3 사회기반시설명세서

2012년 1월 1일부터 2012년 12월 31일까지

(단위 : 원)

회계 구분	과 목 명	기초잔액	증 가 액	감 소 액		기말잔액
				감가상각비	기타(처분 등)	
일반 회계	도로	7,592,053,687,078	156,858,403,704	-	935,393,303	7,747,976,697,479
	도시철도	-	-	-	-	-
	상수도시설	-	-	-	-	-
	수질정화시설	-	-	-	-	-
	하천부속시설	3,697,510,166,934	5,935,486,437	-	504,219,888	3,702,941,433,483
	폐기물처리시설	-	-	-	-	-
	재활용시설	-	-	-	-	-
	농수산기반시설	24,667,864,550	3,383,303,780	-	-	28,051,168,330
	댐	-	-	-	-	-
	어항및항만시설	-	-	-	-	-
	기타사회기반시설	784,156,565	942,541,910	-	-	1,726,698,475
	건설중인사회기반시설	316,031,062,540	101,114,044,490	-	159,247,286,600	257,897,820,430
	소 계	11,631,046,937,667	268,233,780,321	-	160,686,899,791	11,738,593,818,197
기타 특별 회계	도로	-	-	-	-	-
	도시철도	-	-	-	-	-
	상수도시설	-	-	-	-	-
	수질정화시설	-	-	-	-	-
	하천부속시설	-	-	-	-	-
	폐기물처리시설	-	-	-	-	-
	재활용시설	-	-	-	-	-
	농수산기반시설	-	-	-	-	-
	댐	-	-	-	-	-
	어항및항만시설	-	-	-	-	-
	기타사회기반시설	-	-	-	-	-
	건설중인사회기반시설	-	-	-	-	-
	소 계	-	-	-	-	-
기금 회계	도로	-	-	-	-	-
	도시철도	-	-	-	-	-
	상수도시설	-	-	-	-	-
	수질정화시설	-	-	-	-	-
	하천부속시설	-	-	-	-	-
	폐기물처리시설	-	-	-	-	-
	재활용시설	-	-	-	-	-
	농수산기반시설	-	-	-	-	-
	댐	-	-	-	-	-
	어항및항만시설	-	-	-	-	-
	기타사회기반시설	-	-	-	-	-
	건설중인사회기반시설	-	-	-	-	-
	소 계	-	-	-	-	-
계	11,631,046,937,667	268,233,780,321	-	160,686,899,791	11,738,593,818,197	

4 감가상각명세서

2012년 1월 1일부터 2012년 12월 31일까지

(단위 : 원)

회계구분	과목명	기 초 잔 액	당기상각액	당기감소액 (처분 등)	기 말 잔 액	
일반 회계	일반 유형 자산	건물	57,775,410,545	12,737,800,594	1,043,592,189	69,469,618,950
		구축물	2,552,039,146	251,719,911	—	2,803,759,057
		기계장치	16,317,831,900	1,942,255,765	—	18,260,087,665
		차량운반구	35,307,784,784	4,578,635,069	64,723,000	39,821,696,853
		집기비품	108,386,384,937	9,855,092,978	471,088,429	117,770,389,486
		기타일반유형자산	191,713,105	43,286,293	—	234,999,398
		계	220,531,164,417	29,408,790,610	1,579,403,618	248,360,551,409
	주민 편의 시설	도서관	—	1,694,634	—	1,694,634
		공원	346,538,585	6,156,861	62,373,040	290,322,406
		박물관및미술관	4,643,398,691	649,898,187	2,174,150	5,291,122,728
수목원및휴양림		1,443,098,603	171,346,341	—	1,614,444,944	
문화및관광시설		11,779,704,355	1,201,882,429	1,351,293	12,980,235,491	
체육시설		6,365,665,699	625,789,690	—	6,991,455,389	
사회복지시설		1,428,858,086	106,757,153	—	1,535,615,239	
의료시설		6,030,735,856	1,408,248,104	108,670,072	7,330,313,888	
교육시설		16,334,496,421	1,459,294,935	19,259	17,793,772,097	
기타주민편의시설		1,186,693,593	101,543,032	—	1,288,236,625	
계	49,559,189,889	5,732,611,366	174,587,814	55,117,213,441		
사회 기반 시설	농수산기반시설	—	—	—	—	
	기타사회기반시설	15,269,985	—	15,269,985	—	
	계	15,269,985	—	15,269,985	—	
소계		270,105,624,291	35,141,401,976	1,753,991,432	303,493,034,835	
기타 특별 회계	일반 유형 자산	건물	—	—	—	—
		구축물	—	—	—	—
		집기비품	1,901,144	588,447	—	2,489,591
		계	1,901,144	588,447	—	2,489,591
	사회 기반 시설	농수산기반시설	—	—	—	—
		댐	—	—	—	—
		기타사회기반시설	—	—	—	—
계	—	—	—	—		
소계		1,901,144	588,447	—	2,489,591	
기금 회계	일반 유형 자산	건물	—	—	—	—
		기계장치	13,647,251	40,941,757	—	54,589,008
		집기비품	6,431,250	11,025,000	—	17,456,250
		계	20,078,501	51,966,757	—	72,045,258
	사회 기반 시설	농수산기반시설	—	—	—	—
		댐	—	—	—	—
		기타사회기반시설	—	—	—	—
		계	—	—	—	—
소계		20,078,501	51,966,757	—	72,045,258	
총 계		270,127,603,936	35,193,957,180	1,753,991,432	303,567,569,684	

5 회계별재무제표 총괄요약 명세서

2012년 12월 31일 현재 및 2012년 1월 1일부터 12월 31일까지

(단위 : 원)

회 계 구 분		재정상태보고서			재정운영보고서		
		자 산	부 채	순자산	수 익(A)	비 용(B)	운영차액 (B-A)
일반회계		12,818,653,023,153	391,758,431,770	12,426,894,591,383	3,933,679,265,936	3,861,367,164,224	(72,312,101,712)
기타	농어촌주택사업	107,006,934,340	-	107,006,934,340	4,720,760,960	117,810,000	(4,602,950,960)
	동 부 권	15,870,740	-	15,870,740	30,007,308,160	30,000,000,000	(7,308,160)
특별	의료급여기금	2,130,462,579	4,931,216	2,125,531,363	353,023,291,638	354,581,092,963	1,557,801,325
회계	소 계	109,153,267,659	4,931,216	109,148,336,443	387,751,360,758	384,698,902,963	(3,052,457,795)
기금	중소기업육성기금	196,822,680,756	115,791,490,411	81,031,190,345	27,194,020,645	11,711,794,292	(15,482,226,353)
	남북교류협력기금	4,055,069,760	-	4,055,069,760	530,323,832	-	(530,323,832)
	농수산물유통기금	20,873,351,227	-	20,873,351,227	2,311,216,964	731,527,450	(1,579,689,514)
	환경보전기금	2,080,494,915	-	2,080,494,915	52,849,240	77,788,920	24,939,680
	자 활 기 금	6,298,711,731	-	6,298,711,731	231,641,207	297,040,000	65,398,793
	재 해 구 호 기 금	9,320,016,645	-	9,320,016,645	2,582,214,721	2,963,546,000	381,331,279
	노 인 복 지 기 금	2,085,120,254	-	2,085,120,254	58,331,800	57,000,000	(1,331,800)
	여 성 발 전 기 금	3,211,067,356	-	3,211,067,356	114,602,963	90,000,000	(24,602,963)
	재 난 관 리 기 금	18,110,851,483	-	18,110,851,483	4,806,841,748	7,861,142,397	3,054,300,649
	문 화 예 술 진 흥 기 금	17,065,238,276	-	17,065,238,276	1,762,084,684	1,914,141,530	152,056,846
	식 품 진 흥 기 금	11,010,910,858	-	11,010,910,858	703,991,643	334,755,030	(369,236,613)
	체 육 진 흥 기 금	6,563,653,702	-	6,563,653,702	214,470,789	-	(214,470,789)
	회계	소 계	297,497,166,963	115,791,490,411	181,705,676,552	40,562,590,236	26,038,735,619
지방 공기업 특별회계	지역개발기금 특별회계	726,914,498,964	612,786,628,944	114,127,870,020	23,946,447,694	14,623,721,365	(9,322,726,329)
	소 계	726,914,498,964	612,786,628,944	114,127,870,020	23,946,447,694	14,623,721,365	(9,322,726,329)
내 부 거 래		(353,437,447,824)	(348,102,447,824)	(5,335,000,000)	(118,884,391,714)	(118,884,391,714)	-
합 계		13,598,780,508,915	772,239,034,517	12,826,541,474,398	4,267,055,272,910	4,167,844,132,457	(99,211,140,453)

2011년 12월 31일 현재 및 2011년 1월 1일부터 12월 31일까지

(단위: 원)

회 계 구 분		재정상태보고서			재정운영보고서			
		자 산	부 채	순자산	비 용	수 익	운영차액	
일반회계		12,767,250,420,697	423,412,556,704	12,343,837,863,993	3,498,237,072,370	3,784,325,564,850	286,088,492,480	
기타	농어촌주택사업	102,403,983,380	0	102,403,983,380	47,810,000	3,865,028,820	3,817,218,820	
	동 부 권	8,562,580	0	8,562,580	20,390,000,000	20,398,562,580	8,562,580	
특별	의 료 급 여 기 금	3,683,985,938	653,250	3,683,332,688	338,436,935,101	340,968,326,541	2,531,391,440	
회계	소 계	106,096,531,898	653,250	106,095,878,648	358,874,745,101	365,231,917,941	6,357,172,840	
기금	중소기업육성기금	184,497,931,012	118,948,967,020	65,548,963,992	12,694,397,573	20,317,977,369	7,623,579,796	
	남북교류협력기금	3,524,745,928	0	3,524,745,928	0	555,308,099	555,308,099	
	농수산물유통기금	19,293,661,713	0	19,293,661,713	739,666,060	1,427,577,662	687,911,602	
	환 경 보 전 기 금	2,105,434,595	0	2,105,434,595	100,611,220	71,740,837	(28,870,383)	
	자 활 기 금	6,364,110,524	0	6,364,110,524	286,660,000	225,401,941	(61,258,059)	
	재 해 구 호 기 금	9,701,347,924	0	9,701,347,924	810,131,500	719,805,476	(90,326,024)	
	회계	노 인 복 지 기 금	2,083,788,454	0	2,083,788,454	48,000,000	59,421,487	11,421,487
	여 성 발 전 기 금	3,186,464,393	0	3,186,464,393	75,500,000	111,896,015	36,396,015	
	재 난 관 리 기 금	21,165,152,132	0	21,165,152,132	2,320,078,501	4,062,212,651	1,742,134,150	
	문 화 예 술 진 흥 기 금	17,217,295,122	0	17,217,295,122	1,957,364,300	1,842,294,955	(115,069,345)	
	식 품 진 흥 기 금	10,641,674,245	0	10,641,674,245	245,361,000	591,808,169	346,447,169	
	체 육 진 흥 기 금	6,349,182,913	0	6,349,182,913	0	192,528,010	192,528,010	
	소 계	286,130,788,955	118,948,967,020	167,181,821,935	19,277,770,154	30,177,972,671	10,900,202,517	
	지방 공기업 특별회계	지 역 개 발 기 금 특 별 회 계	674,605,433,898	569,800,290,207	104,805,143,691	13,563,735,065	24,171,075,344	10,607,340,279
소 계		674,605,433,898	569,800,290,207	104,805,143,691	13,563,735,065	24,171,075,344	10,607,340,279	
내부거래		(369,496,726,110)	(364,161,726,110)	(5,335,000,000)	(104,092,266,110)	(104,092,266,110)	0	
합 계		13,464,586,449,338	748,000,741,071	12,716,585,708,267	3,785,861,056,580	4,099,814,264,696	313,953,208,116	

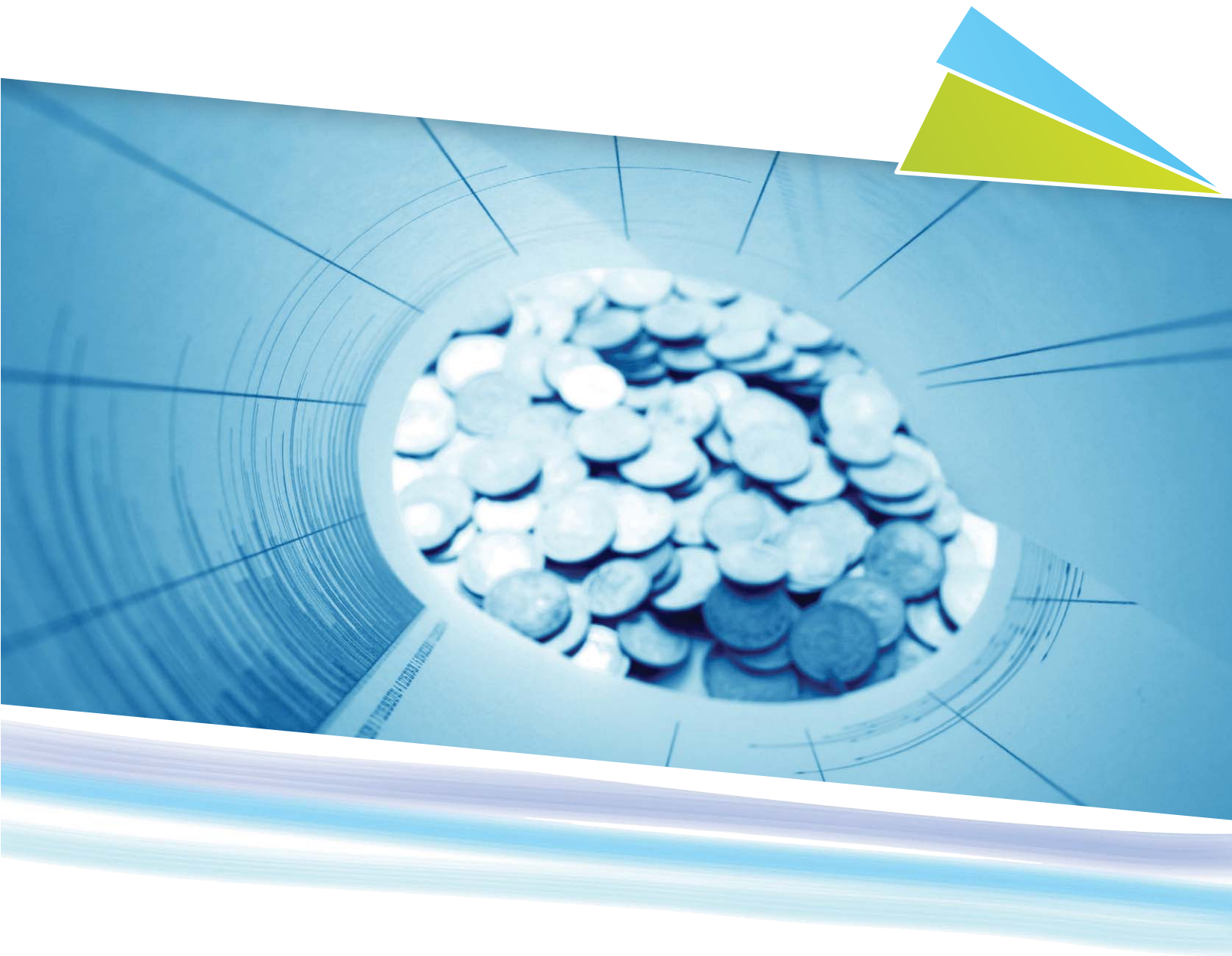

VI. 부록

VI. 부 록

재 정 상 태 보 고 서

당해연도 : 2012년 12월 31일 현재

전라북도 일반회계

(단위 : 원)

계 정 과 목	금 액	
	관 리 항 목	상 위 항 목
〈자 산〉		
1.유동자산		145,694,636,264
현금및현금성자산		124,952,457,593
현금과예금	124,952,457,593	
미수세금		12,309,476,200
미수취득세	3,751,348,950	
미수등록면허세	368,855,550	
미수지역자원시설세	1,068,440,890	
미수지방교육세	7,120,830,810	
(미수세금대손충당금)		(3,583,911,419)
(미수취득세대손충당금)	(1,843,037,739)	
(미수등록면허세대손충당금)	(187,968,788)	
(미수지역자원시설세대손충당금)	(340,939,488)	
(미수지방교육세대손충당금)	(1,211,965,404)	
미수세외수입금		3,762,841,040
미수재산임대료수익	45,596,700	
미수사용료수익	164,918,800	
미수수수수료수익	33,958,630	
미수공유재산매각대금	451,423,180	
미수부담금	205,486,770	
미수변상금및위약금	90,872,830	
미수과태료	227,093,790	
미수과징금및이행강제금	2,393,799,570	
미수국·시·도유재산매각수수료수익	3,322,660	
미수기타임시세외수익	146,368,110	

재 정 상 태 보 고 서

당해연도 : 2012년 12월 31일 현재

전라북도 일반회계

(단위 : 원)

계 정 과 목	금 액	
	관 리 항 목	상 위 항 목
(미수세외수입금 대손충당금)		(63,943,308)
(미수재산임대료수익대손충당금)	(2,840,674)	
(미수사용료수익대손충당금)	(15,337,448)	
(미수수료수익대손충당금)	(339,586)	
(미수공유재산매각대금대손충당금)	(4,514,232)	
(미수부담금대손충당금)	(2,054,868)	
(미수변상금및위약금대손충당금)	(908,728)	
(미수과태료대손충당금)	(12,512,868)	
(미수과징금및이행강제금대손충당금)	(23,937,996)	
(미수국·시·도유재산매각수수료수익대손충당금)	(33,227)	
(미수기타임시세외수익대손충당금)	(1,463,681)	
미수정부간이전수익		174,667,710
미수시·도비보조금반환금	174,667,710	
단기대여금		1,167,229,600
단기민간융자금	1,167,229,600	
단기대여금대손충당금		(11,672,296)
단기민간융자금대손충당금	(11,672,296)	
재고자산		1,770,318,730
저장품	426,869,380	
판매용물품	1,343,449,350	
기타유동자산		5,217,172,414
선급비용	149,200,682	
세입세출외단기보관현금	5,067,971,732	
II. 투자자산		159,309,924,060
장기대여금		67,555,775,770
장기민간융자금	910,791,000	
장기예탁금	50,400,000,000	
학자금위탁대여금	16,244,984,770	

재 정 상 태 보 고 서

당해연도 : 2012년 12월 31일 현재

전라북도 일반회계

(단위 : 원)

계 정 과 목	금 액	
	관 리 항 목	상 위 항 목
(장기대여금대손충당금)		(9,107,910)
(장기민간융자금대손충당금)	(9,107,910)	
장기투자증권		85,416,710,000
출자금	84,576,710,000	
투자주식	840,000,000	
기타투자자산		6,346,546,200
회원권	1,011,546,200	
공기업특별회계자본전출금	5,335,000,000	
III. 일반유형자산		578,101,838,126
토지		124,809,451,433
토지	124,809,451,433	
입목		12,570,837,345
입목	12,570,837,345	
건물		340,099,503,185
건물	340,099,503,185	
(건물감가상각누계액)		(69,469,618,950)
(건물감가상각누계액)	(69,469,618,950)	
구축물		6,524,759,898
구축물	6,524,759,898	
(구축물감가상각누계액)		(2,803,759,057)
(구축물감가상각누계액)	(2,803,759,057)	
기계장치		24,958,523,917
기계장치	24,958,523,917	
(기계장치감가상각누계액)		(18,260,087,665)
(기계장치감가상각누계액)	(18,260,087,665)	
차량운반구		57,160,163,833
차량운반구	57,160,163,833	
(차량운반구감가상각누계액)		(39,821,696,853)
(차량운반구감가상각누계액)	(39,821,696,853)	
집기비품		161,903,305,924
집기비품	161,903,305,924	
(집기비품감가상각누계액)		(117,770,389,486)
(집기비품감가상각누계액)	(117,770,389,486)	

재 정 상 태 보 고 서

당해연도 : 2012년 12월 31일 현재

전라북도 일반회계

(단위 : 원)

계 정 과 목	금 액	
	관 리 항 목	상 위 항 목
기타일반유형자산		1,133,359,390
기타일반유형자산	1,133,359,390	
(기타일반유형자산감가상각누계액)		(234,999,398)
(기타일반유형자산감가상각누계액)	(234,999,398)	
건설중인일반유형자산		97,302,484,610
건설중인일반유형자산	97,302,484,610	
IV. 주민편의시설		190,014,543,128
도서관		—
토지를제외한도서관	—	—
(도서관감가상각누계액)		(1,694,634)
(도서관감가상각누계액)	(1,694,634)	
공원		11,801,042,202
공원토지	11,316,174,392	
토지를제외한공원	484,867,810	
(공원감가상각누계액)		(290,322,406)
(공원감가상각누계액)	(290,322,406)	
박물관및미술관		28,127,941,119
박물관및미술관토지	5,617,005,206	
토지를제외한박물관및미술관	22,510,935,913	
(박물관및미술관감가상각누계액)		(5,291,122,728)
(박물관및미술관감가상각누계액)	(5,291,122,728)	
수목원및휴양림		26,714,870,602
수목원및휴양림토지	3,574,390,137	
토지를제외한수목원및휴양림	23,140,480,465	
(수목원및휴양림감가상각누계액)		(1,614,444,944)
(수목원및휴양림감가상각누계액)	(1,614,444,944)	
문화및관광시설		55,055,133,305
문화및관광시설토지	22,774,257,450	
토지를제외한문화및관광시설	32,280,875,855	

재 정 상 태 보 고 서

당해연도 : 2012년 12월 31일 현재

전라북도 일반회계

(단위 : 원)

계 정 과 목	금 액	
	관 리 항 목	상 위 항 목
(문화및관광시설감가상각누계액)		(12,980,235,491)
(문화및관광시설감가상각누계액)	(12,980,235,491)	
체육시설		27,711,058,419
체육시설토지	2,136,615,854	
토지를제외한체육시설	25,574,442,565	
체육시설감가상각누계액		(6,991,455,389)
체육시설감가상각누계액	(6,991,455,389)	
사회복지시설		8,011,184,940
사회복지시설토지	3,728,141,290	
토지를제외한사회복지시설	4,283,043,650	
사회복지시설감가상각누계액		(1,535,615,239)
사회복지시설감가상각누계액	(1,535,615,239)	
의료시설		12,534,016,470
의료시설토지	585,133,400	
토지를제외한의료시설	11,948,883,070	
의료시설감가상각누계액		(7,330,313,888)
의료시설감가상각누계액	(7,330,313,888)	
교육시설		65,741,373,832
교육시설토지	22,255,891,100	
토지를제외한교육시설	43,485,482,732	
교육시설감가상각누계액		(17,793,772,097)
교육시설감가상각누계액	(17,793,772,097)	
기타주민편의시설		7,404,719,290
기타주민편의시설토지	3,736,004,830	
토지를제외한기타주민편의시설	3,668,714,460	
기타주민편의시설감가상각누계액		(1,288,236,625)
기타주민편의시설감가상각누계액	(1,288,236,625)	
건설중인주민편의시설		2,030,416,390
건설중인주민편의시설	2,030,416,390	

재 정 상 태 보 고 서

당해연도 : 2012년 12월 31일 현재

전라북도 일반회계

(단위 : 원)

계 정 과 목	금 액	
	관 리 항 목	상 위 항 목
V. 사회기반시설		11,738,593,818,197
도로		7,747,976,697,479
도로토지	145,556,372,046	
토지를제외한도로	7,602,420,325,433	
하천부속시설		3,702,941,433,483
하천부속시설토지	36,688,796,433	
토지를제외한하천부속시설	3,666,252,637,050	
농수산기반시설		28,051,168,330
농수산기반시설토지		
토지를제외한농수산기반시설	28,051,168,330	
기타사회기반시설		1,741,968,460
토지를제외한기타사회기반시설	1,741,968,460	
기타사회기반시설감가상각누계액		(15,269,985)
기타사회기반시설감가상각누계액	(15,269,985)	
건설중인사회기반시설		257,897,820,430
건설중인사회기반시설	257,897,820,430	
VI. 기타비유동자산		6,938,263,378
보증금		22,928,000
보증금	22,928,000	
무형자산		6,604,590,912
지적재산권	5,459,678	
전산소프트웨어	3,298,151,234	
용익물권	3,300,980,000	
기타비유동자산		310,744,466
세입세출외장기보관현금	64,680,886	
기타비유동자산	246,063,580	
<자산총계>		12,818,653,023,153

재정상태보고서

당해연도 : 2012년 12월 31일 현재

전라북도 일반회계

(단위 : 원)

계 정 과 목	금 액	
	관 리 항 목	상 위 항 목
< 부 채 >		
I. 유동부채		46,426,025,343
유동성장기차입부채		33,601,000,000
유동성장기예수금	18,607,000,000	
유동성장기중앙정부차입금	14,994,000,000	
기타유동부채		12,825,025,343
일반미지급금	971,664,754	
선수금	2,959,342,841	
선수수익	76,823,833	
단기예수보관금	5,067,971,732	
일반미지급비용	3,749,222,183	
II. 장기차입부채		342,196,900,000
장기차입금		342,196,900,000
장기예수금	211,525,700,000	
장기중앙정부차입금	130,671,200,000	
III. 기타비유동부채		3,135,506,427
퇴직급여충당부채		2,990,727,388
퇴직급여충당부채	2,990,727,388	
기타비유동부채		144,779,039
장기예수보증금	64,680,886	
기타비유동부채	80,098,153	
<부채총계>		391,758,431,770
< 순 자산 >		
I. 고정순자산		12,367,649,590,363
고정순자산		12,367,649,590,363
고정순자산	12,367,649,590,363	
II. 일반순자산		59,245,001,020
일반순자산		59,245,001,020
일반순자산	59,245,001,020	
<순자산총계>		12,426,894,591,383
<부채와순자산총계>		12,818,653,023,153

재 정 상 태 보 고 서

당해연도 : 2012년 12월 31일 현재

전라북도 기타특별회계

(단위 : 원)

계 정 과 목	합 계	농어촌주택사업 특별회계	동부권특별회계	의료급여기금 특별회계
〈자 산〉				
I. 유동자산	6,205,061,030	4,059,542,840	15,870,740	2,129,647,450
현금및현금성자산	4,770,862,430	2,625,344,240	15,870,740	2,129,647,450
미수징수교부금	—	—	—	—
미수정부간이전수익	—	—	—	—
단기대여금	1,434,198,600	1,434,198,600	—	—
기타유동자산	—	—	—	—
II. 투자자산	102,947,391,500	102,947,391,500	—	—
장기대여금	102,947,391,500	102,947,391,500	—	—
기타투자자산	—	—	—	—
III. 일반유형자산	815,129	—	—	815,129
집기비품	3,304,720	—	—	3,304,720
(집기비품감가상각누계액)	(2,489,591)	—	—	(2,489,591)
〈자산총계〉	109,153,267,659	107,006,934,340	15,870,740	2,130,462,579
〈부 채〉				
I. 유동부채	—	—	—	—
기타유동부채	—	—	—	—
III. 기타비유동부채	4,931,216	—	—	4,931,216
퇴직급여충당부채	4,931,216	—	—	4,931,216
〈부채총계〉	4,931,216	—	—	4,931,216
순자산				
I. 고정순자산	815,129	—	—	815,129
고정순자산	815,129	—	—	815,129
III. 일반순자산	109,147,521,314	107,006,934,340	15,870,740	2,124,716,234
일반순자산	109,147,521,314	107,006,934,340	15,870,740	2,124,716,234
〈순자산총계〉	109,148,336,443	107,006,934,340	15,870,740	2,125,531,363
〈부채와순자산총계〉	109,153,267,659	107,006,934,340	15,870,740	2,130,462,579

재정운영보고서

당해연도 : 2012년 12월 31일 현재

전라북도 기타특별회계

(단위 : 원)

계 정 과 목	합 계	농어촌주택사업 특별회계	동부권특별회계	의료급여기금 특별회계
I. 사업순원가	80,014,384,000	(4,082,190,000)	30,000,000,000	54,096,574,000
일반공공행정	30,000,000,000	—	30,000,000,000	—
일반행정	30,000,000,000	—	30,000,000,000	—
정책기획관	30,000,000,000	—	30,000,000,000	—
전라북도정 기획, 조정기능 강화	30,000,000,000	—	30,000,000,000	—
사회복지	54,096,574,000	—	—	54,096,574,000
기초생활보장	54,096,574,000	—	—	54,096,574,000
사회복지과	54,096,574,000	—	—	54,096,574,000
국민기초생활보장으로 저소득층 삶의 질 향상	54,096,574,000	—	—	54,096,574,000
국토및지역개발	(4,082,190,000)	(4,082,190,000)	—	—
지역및도시	(4,082,190,000)	(4,082,190,000)	—	—
토지주택과	(4,082,190,000)	(4,082,190,000)	—	—
삶의 질 향상을 위한 주거문화 정착	(4,082,190,000)	(4,082,190,000)	—	—
II. 관리운영비	573,831,516	—	—	573,831,516
1. 인건비	49,203,106	—	—	49,203,106
기타인건비	44,925,140	—	—	44,925,140
퇴직급여	4,277,966	—	—	4,277,966
2. 경비	24,628,410	—	—	24,628,410
도서구입및인쇄비	2,362,000	—	—	2,362,000
소모품비	780,500	—	—	780,500
교육훈련비	8,477,110	—	—	8,477,110
출장비	12,000,000	—	—	12,000,000
기타운영비	1,008,800	—	—	1,008,800
3. 정부간이전비용	500,000,000	—	—	500,000,000
시도비보조금	500,000,000	—	—	500,000,000
III. 비배분비용	588,447	—	—	588,447
1. 운영비	—	—	—	—
2. 기타비용	588,447	—	—	588,447
일반유형자산감가상각비	588,447	—	—	588,447
IV. 비배분수익	711,225,608	520,760,960	7,308,160	183,156,488
1. 자체조달수익	710,682,780	520,760,960	7,308,160	182,613,660
경상세외수익	710,682,780	520,760,960	7,308,160	182,613,660
2. 기타수익	542,828	—	—	542,828
대손충당금환입	542,828	—	—	542,828
V. 재정운영순원가(I + II + III - IV)	79,877,578,355	(4,602,950,960)	29,992,691,840	54,487,837,475
VI. 일반수익	82,930,036,150	—	30,000,000,000	52,930,036,150
1. 자체조달수익	90,634,150	—	—	90,634,150
임시세외수익	90,634,150	—	—	90,634,150
2. 정부간이전수익	2,312,902,000	—	—	2,312,902,000
시도비보조금반환금수익	2,312,902,000	—	—	2,312,902,000
3. 기타수익	80,526,500,000	—	30,000,000,000	50,526,500,000
전입금수익	80,490,559,000	—	30,000,000,000	50,490,559,000
기타일반수익	35,941,000	—	—	35,941,000
VII. 재정운영결과(V - VI)	(3,052,457,795)	(4,602,950,960)	(7,308,160)	1,557,801,325

순자산변동보고서

당해연도 : 2012년 1월 1일부터 2012년 12월 31일까지

전라북도 기타특별회계

(단위 : 원)

계 정 과 목	합 계	농어촌주택사업 특별회계	동부권특별회계	의료급여기금 특별회계
I. 기초순자산	106,095,878,648	102,403,983,380	8,562,580	3,683,332,688
II. 재정운영결과	(3,052,457,795)	(4,602,950,960)	(7,308,160)	1,557,801,325
III. 순자산의 증가	-	-	-	-
전기오류수정이익	-	-	-	-
회계기준변경으로 생긴 누적이익	-	-	-	-
재산이관·관리전환으로 생긴 자산증가	-	-	-	-
양여·기부로 생긴 자산증가	-	-	-	-
기타순자산의 증가	-	-	-	-
IV. 순자산의 감소	-	-	-	-
전기오류수정손실	-	-	-	-
회계기준변경으로 생긴 누적손실	-	-	-	-
재산이관·관리전환으로 생긴 자산감소	-	-	-	-
양여·기부로 생긴 자산감소	-	-	-	-
기타순자산의 감소	-	-	-	-
V. 기말순자산(I-Ⅱ+Ⅲ-Ⅳ)	109,148,336,443	107,006,934,340	15,870,740	2,125,531,363

재 정 상 태 보 고 서

당해연도 : 2012년 12월 31일 현재

전라북도 기금회계

(단위 : 원)

계 정 과 목	합 계	중소기업육성기금	남북교육협력기금	농림수산발전기금
자산				
I. 유동자산	268,825,043,661	196,822,680,756	4,055,069,760	20,873,351,227
현금및현금성자산	11,760,996,528	1,314,576,670	5,930	8,144,909,218
단기금융상품	248,592,400,144	189,827,957,817	4,025,935,271	12,401,152,554
단기대여금	1,831,797,798	—	—	—
(단기대여금대손충당금)	(18,317,978)	—	—	—
기타유동자산	6,658,167,169	5,680,146,269	29,128,559	327,289,455
II. 투자자산	28,328,434,450	—	—	—
장기대여금	28,362,055,000	—	—	—
(장기대여금대손충당금)	(33,620,550)	—	—	—
III. 일반유형자산	343,688,852	—	—	—
기계장치	327,534,110	—	—	—
(기계장치감가상각누계액)	(54,589,008)	—	—	—
집기비품	88,200,000	—	—	—
(집기비품감가상각누계액)	(17,456,250)	—	—	—
〈자산총계〉	297,497,166,963	196,822,680,756	4,055,069,760	20,873,351,227
부채				
I. 유동부채	6,191,490,411	6,191,490,411	—	—
단기차입금	—	—	—	—
유동성장기차입부채	4,200,000,000	4,200,000,000	—	—
기타유동부채	1,991,490,411	1,991,490,411	—	—
II. 장기차입부채	109,600,000,000	109,600,000,000	—	—
장기차입금	109,600,000,000	109,600,000,000	—	—
지방채증권	—	—	—	—
III. 기타비유동부채	—	—	—	—
기타비유동부채	—	—	—	—
〈부채총계〉	115,791,490,411	115,791,490,411	—	—
〈순자산〉				
I. 고정순자산	343,688,852	—	—	—
고정순자산	343,688,852	—	—	—
II. 특정순자산	181,361,987,700	81,031,190,345	4,055,069,760	20,873,351,227
특정순자산	181,361,987,700	81,031,190,345	4,055,069,760	20,873,351,227
〈순자산총계〉	181,705,676,552	81,031,190,345	4,055,069,760	20,873,351,227
〈부채와순자산총계〉	297,497,166,963	196,822,680,756	4,055,069,760	20,873,351,227

재 정 상 태 보 고 서

당해연도 : 2012년 12월 31일 현재

전라북도 기금회계

(단위 : 원)

계 정 과 목	환경보전기금	자 활 기 금	재해구호기금	노인복지기금
자산				
I. 유동자산	2,080,494,915	2,420,086,731	4,320,016,645	2,085,120,254
현금및현금성자산	56,546,970	208,403,764	274,648,294	49,136,144
단기금융상품	2,000,000,000	2,057,600,000	3,963,800,000	2,020,000,000
단기대여금	—	125,000,000	—	—
(단기대여금대손충당금)	—	(1,250,000)	—	—
기타유동자산	23,947,945	30,332,967	81,568,351	15,984,110
II. 투자자산	—	3,878,625,000	5,000,000,000	—
장기대여금	—	3,887,500,000	5,000,000,000	—
(장기대여금대손충당금)	—	(8,875,000)	—	—
III. 일반유형자산	—	—	—	—
기계장치	—	—	—	—
(기계장치감가상각누계액)	—	—	—	—
집기비품	—	—	—	—
(집기비품감가상각누계액)	—	—	—	—
<자산총계>	2,080,494,915	6,298,711,731	9,320,016,645	2,085,120,254
부채				
I. 유동부채	—	—	—	—
단기차입금	—	—	—	—
유동성장기차입부채	—	—	—	—
기타유동부채	—	—	—	—
II. 장기차입부채	—	—	—	—
장기차입금	—	—	—	—
지방채증권	—	—	—	—
III. 기타비유동부채	—	—	—	—
기타비유동부채	—	—	—	—
<부채총계>	—	—	—	—
<순자산>				
I. 고정순자산	—	—	—	—
고정순자산	—	—	—	—
II. 특정순자산	2,080,494,915	6,298,711,731	9,320,016,645	2,085,120,254
특정순자산	2,080,494,915	6,298,711,731	9,320,016,645	2,085,120,254
<순자산총계>	2,080,494,915	6,298,711,731	9,320,016,645	2,085,120,254
<부채와순자산총계>	2,080,494,915	6,298,711,731	9,320,016,645	2,085,120,254

재 정 상 태 보 고 서

당해연도 : 2012년 12월 31일 현재

전라북도 기금회계

(단위 : 원)

계 정 과 목	여성발전기금	재난관리기금	문화예술진흥기금	식품진흥기금
자산				
I. 유동자산	1,211,067,356	9,767,162,631	10,065,238,276	8,561,101,408
현금및현금성자산	100,674,018	792,058,607	170,317,118	649,719,795
단기금융상품	1,094,559,707	8,844,269,580	9,668,238,731	6,189,624,100
단기대여금	—	—	—	1,706,797,798
(단기대여금대손충당금)	—	—	—	(17,067,978)
기타유동자산	15,833,631	130,834,444	226,682,427	32,027,693
II. 투자자산	2,000,000,000	8,000,000,000	7,000,000,000	2,449,809,450
장기대여금	2,000,000,000	8,000,000,000	7,000,000,000	2,474,555,000
(장기대여금대손충당금)	—	—	—	(24,745,550)
III. 일반유형자산	—	343,688,852	—	—
기계장치	—	327,534,110	—	—
(기계장치감가상각누계액)	—	(54,589,008)	—	—
집기비품	—	88,200,000	—	—
(집기비품감가상각누계액)	—	—17,456,250	—	—
〈자산총계〉	3,211,067,356	18,110,851,483	17,065,238,276	11,010,910,858
부채				
I. 유동부채	—	—	—	—
단기차입금	—	—	—	—
유동성장기차입부채	—	—	—	—
기타유동부채	—	—	—	—
II. 장기차입부채	—	—	—	—
장기차입금	—	—	—	—
지방채증권	—	—	—	—
III. 기타비유동부채	—	—	—	—
기타비유동부채	—	—	—	—
〈부채총계〉	—	—	—	—
순자산				
I. 고정순자산	—	343,688,852	—	—
고정순자산	—	343,688,852	—	—
II. 특정순자산	3,211,067,356	17,767,162,631	17,065,238,276	11,010,910,858
특정순자산	3,211,067,356	17,767,162,631	17,065,238,276	11,010,910,858
〈순자산총계〉	3,211,067,356	18,110,851,483	17,065,238,276	11,010,910,858
〈부채와순자산총계〉	3,211,067,356	18,110,851,483	17,065,238,276	11,010,910,858

재 정 상 태 보 고 서

당해연도 : 2012년 12월 31일 현재

전라북도 기금회계

(단위 : 원)

계 정 과 목	체육진흥기금			
자산				
I. 유동자산	6,563,653,702			
현금및현금성자산	—			
단기금융상품	6,499,262,384			
단기대여금	—			
(단기대여금대손충당금)	—			
기타유동자산	64,391,318			
II. 투자자산	—			
장기대여금	—			
(장기대여금대손충당금)	—			
III. 일반유형자산	—			
기계장치	—			
(기계장치감가상각누계액)	—			
집기비품	—			
(집기비품감가상각누계액)	—			
<자산총계>	6,563,653,702			
부채				
I. 유동부채	—			
단기차입금	—			
유동성장기차입부채	—			
기타유동부채	—			
II. 장기차입부채	—			
장기차입금	—			
지방채증권	—			
III. 기타비유동부채	—			
기타비유동부채	—			
<부채총계>	—			
<순자산>				
I. 고정순자산	—			
고정순자산	—			
II. 특정순자산	6,563,653,702			
특정순자산	6,563,653,702			
<순자산총계>	6,563,653,702			
<부채와순자산총계>	6,563,653,702			

재 정 운 영 보 고 서

당해연도 : 2012년 1월 1일부터 2012년 12월 31일까지

전라북도 기금회계

(단위 : 원)

계 정 과 목	합 계	중소기업육성기금	남북교육협력기금	농림수산발전기금
I.사업순원가	22,421,202,198	8,262,270,901	-	731,527,450
공공질서및안전	7,861,142,397	-	-	-
재난방재·민방위	7,861,142,397	-	-	-
치수방재과	7,861,142,397	-	-	-
재해대응 역량 및 복구능력 강화	7,861,142,397	-	-	-
문화및관광	1,758,141,530	-	-	-
문화예술	1,758,141,530	-	-	-
문화예술과	1,758,141,530	-	-	-
문화복지향상 및 문화시설확충	1,758,141,530	-	-	-
환경보호	77,788,920	-	-	-
환경보호일반	77,788,920	-	-	-
환경보전과	77,788,920	-	-	-
환경정책업무추진지원	77,788,920	-	-	-
사회복지	3,406,796,000	-	-	-
기초생활보장	296,250,000	-	-	-
사회복지과	296,250,000	-	-	-
국민기초생활보장으로저소득층삶의 질향상	296,250,000	-	-	-
보육·가족및여성	90,000,000	-	-	-
여성청소년과	90,000,000	-	-	-
여성복지증진	90,000,000	-	-	-
노인·청소년	57,000,000	-	-	-
노인장애인복지과	57,000,000	-	-	-
노후생활 지원 강화	57,000,000	-	-	-
사회복지일반	2,963,546,000	-	-	-
사회복지과	2,963,546,000	-	-	-
도민과 함께 하는 참여복지 구현	2,963,546,000	-	-	-
보건	323,535,000	-	-	-
식품의약안전	323,535,000	-	-	-
건강안전과	323,535,000	-	-	-
식품위생안전 관리 및 식의약품 지도	323,535,000	-	-	-
농림해양수산	731,527,450	-	-	731,527,450
농업·농촌	731,527,450	-	-	731,527,450

재 정 운 영 보 고 서

당해연도 : 2012년 1월 1일부터 2012년 12월 31일까지

전라북도 기금회계

(단위 : 원)

계 정 과 목	합 계	중소기업육성기금	남북교육협력기금	농림수산발전기금
친환경유통과	731,527,450	—	—	731,527,450
농업 경쟁력 강화	731,527,450	—	—	731,527,450
산업·중소기업	8,262,270,901	8,262,270,901	—	—
산업금융지원	8,262,270,901	8,262,270,901	—	—
기업지원과	8,262,270,901	8,262,270,901	—	—
중소·벤처기업 성장 금융지원	8,262,270,901	8,262,270,901	—	—
II. 관리운영비	5,076,000	—	—	—
1. 인건비	—	—	—	—
2. 경비	5,076,000	—	—	—
기타운영비	5,076,000	—	—	—
III. 비배분비용	3,456,457,421	3,449,523,391	—	—
1. 운영비	3,449,523,391	3,449,523,391	—	—
이자비용	3,449,523,391	3,449,523,391	—	—
2. 기타비용	6,934,030	—	—	—
대손상각비	6,934,030	—	—	—
IV. 비배분수익	11,599,316,356	7,194,020,645	530,323,832	1,311,216,964
1. 자체조달수익	10,479,177,796	7,194,020,645	120,323,832	611,216,964
경상세외수익	10,455,951,407	7,194,020,645	120,323,832	611,216,964
임시세외수익	23,226,389	—	—	—
2. 기타수익	1,120,138,560	—	410,000,000	700,000,000
대손충당금환입	10,138,560	—	—	—
V. 재정운영순원가(I + II + III - IV)	14,283,419,263	4,517,773,647	(530,323,832)	(579,689,514)
VI. 일반수익	28,807,273,880	20,000,000,000	—	1,000,000,000
1. 자체조달수익	434,808,000	—	—	—
임시세외수익	434,808,000	—	—	—
2. 정부간이전수익	362,734,880	—	—	—
시도비보조금반환금수익	362,734,880	—	—	—
3. 기타수익	28,009,731,000	20,000,000,000	—	1,000,000,000
전입금수익	28,009,731,000	20,000,000,000	—	1,000,000,000
VII. 재정운영결과(V - VI)	(14,523,854,617)	(15,482,226,353)	(530,323,832)	(1,579,689,514)

재 정 운 영 보 고 서

당해연도 : 2012년 12월 31일 현재

전라북도 기금회계

(단위 : 원)

계 정 과 목	환경보전기금	자 활 기 금	재해구호기금	노인복지기금
I. 사업순원가	77,788,920	296,250,000	2,963,546,000	57,000,000
공공질서및안전	-	-	-	-
재난방재·민방위	-	-	-	-
치수방재과	-	-	-	-
재해대응 역량 및 복구능력 강화	-	-	-	-
문화및관광	-	-	-	-
문화예술	-	-	-	-
문화예술과	-	-	-	-
문화복지향상 및 문화시설확충	-	-	-	-
환경보호	77,788,920	-	-	-
환경보호일반	77,788,920	-	-	-
환경보전과	77,788,920	-	-	-
환경정책업무추진지원	77,788,920	-	-	-
사회복지	-	296,250,000	2,963,546,000	57,000,000
기초생활보장	-	296,250,000	-	-
사회복지과	-	296,250,000	-	-
국민기초생활보장으로저소득층삶의 질향상	-	296,250,000	-	-
보육·가족및여성	-	-	-	-
여성청소년과	-	-	-	-
여성복지증진	-	-	-	-
노인·청소년	-	-	-	57,000,000
노인장애인복지과	-	-	-	57,000,000
노후생활 지원 강화	-	-	-	57,000,000
사회복지일반	-	-	2,963,546,000	-
사회복지과	-	-	2,963,546,000	-
도민과 함께 하는 참여복지 구현	-	-	2,963,546,000	-
보건	-	-	-	-
식품의약안전	-	-	-	-
건강안전과	-	-	-	-
식품위생안전 관리 및 식의약품 지도	-	-	-	-
농림해양수산	-	-	-	-
농업·농촌	-	-	-	-

재 정 운 영 보 고 서

당해연도 : 2012년 12월 31일 현재

전라북도 기금회계

(단위 : 원)

계 정 과 목	환경보전기금	자 활 기 금	재해구호기금	노인복지기금
친환경유통과	—	—	—	—
농업 경쟁력 강화	—	—	—	—
산업·중소기업	—	—	—	—
산업금융지원	—	—	—	—
기업지원과	—	—	—	—
중소·벤처기업 성장 금융지원	—	—	—	—
II. 관리운영비	—	—	—	—
1. 인건비	—	—	—	—
2. 경비	—	—	—	—
기타운영비	—	—	—	—
III. 비배분비용	—	790,000	—	—
1. 운영비	—	—	—	—
이자비용	—	—	—	—
2. 기타비용	—	790,000	—	—
대손상각비	—	790,000	—	—
IV. 비배분수익	52,828,910	192,966,347	363,433,281	58,331,800
1. 자체조달수익	52,828,910	192,816,347	363,433,281	58,331,800
경상세외수익	52,828,910	192,816,347	363,433,281	58,322,591
임시세외수익	—	—	—	9,209
2. 기타수익	—	150,000	—	—
대손충당금환입	—	150,000	—	—
V. 재정운영순원가(I + II + III - IV)	24,960,010	104,073,653	2,600,112,719	(1,331,800)
VI. 일반수익	20,330	38,674,860	2,218,781,440	—
1. 자체조달수익	—	—	—	—
임시세외수익	—	—	—	—
2. 정부간이전수익	20,330	38,674,860	215,781,440	—
시도비보조금반환금수익	20,330	38,674,860	215,781,440	—
3. 기타수익	—	—	2,003,000,000	—
전입금수익	—	—	2,003,000,000	—
VII. 재정운영결과(V - VI)	24,939,680	65,398,793	381,331,279	(1,331,800)

재 정 운 영 보 고 서

당해연도 : 2012년 12월 31일 현재

전라북도 기금회계

(단위 : 원)

계 정 과 목	여성발전기금	재난관리기금	문화예술진흥기금	식품진흥기금
I.사업순원가	90,000,000	7,861,142,397	1,758,141,530	323,535,000
공공질서및안전	-	7,861,142,397	-	-
재난방재·민방위	-	7,861,142,397	-	-
치수방재과	-	7,861,142,397	-	-
재해대응 역량 및 복구능력 강화	-	7,861,142,397	-	-
문화및관광	-	-	1,758,141,530	-
문화예술	-	-	1,758,141,530	-
문화예술과	-	-	1,758,141,530	-
문화복지향상 및 문화시설확충	-	-	1,758,141,530	-
환경보호	-	-	-	-
환경보호일반	-	-	-	-
환경보전과	-	-	-	-
환경정책업무추진지원	-	-	-	-
사회복지	90,000,000	-	-	-
기초생활보장	-	-	-	-
사회복지과	-	-	-	-
국민기초생활보장으로저소득층삶의 질향상	-	-	-	-
보육·가족및여성	90,000,000	-	-	-
여성청소년과	90,000,000	-	-	-
여성복지증진	90,000,000	-	-	-
노인·청소년	-	-	-	-
노인장애인복지과	-	-	-	-
노후생활 지원 강화	-	-	-	-
사회복지일반	-	-	-	-
사회복지과	-	-	-	-
도민과 함께 하는 참여복지 구현	-	-	-	-
보건	-	-	-	323,535,000
식품의약안전	-	-	-	323,535,000
건강안전과	-	-	-	323,535,000
식품위생안전 관리 및 식의약품 지도	-	-	-	323,535,000
농림해양수산	-	-	-	-
농업·농촌	-	-	-	-

재 정 운 영 보 고 서

당해연도 : 2012년 12월 31일 현재

전라북도 기금회계

(단위 : 원)

계 정 과 목	여성발전기금	재난관리기금	문화예술진흥기금	식품진흥기금
친환경유통과	-	-	-	-
농업 경쟁력 강화	-	-	-	-
산업·중소기업	-	-	-	-
산업금융지원	-	-	-	-
기업지원과	-	-	-	-
중소·벤처기업 성장 금융지원	-	-	-	-
II. 관리운영비	-	-	-	5,076,000
1. 인건비	-	-	-	-
2. 경비	-	-	-	5,076,000
기타운영비	-	-	-	5,076,000
III. 비배분비용	-	-	-	6,144,030
1. 운영비	-	-	-	-
이자비용	-	-	-	-
2. 기타비용	-	-	-	6,144,030
대손상각비	-	-	-	6,144,030
IV. 비배분수익	114,602,963	691,852,498	606,084,684	269,183,643
1. 자체조달수익	114,602,963	691,852,498	606,084,684	259,195,083
경상세외수익	114,596,933	691,852,498	606,084,684	255,983,933
임시세외수익	6,030	-	-	3,211,150
2. 기타수익	-	-	-	9,988,560
대손충당금환입	-	-	-	9,988,560
V. 재정운영순원가(I + II + III - IV)	(24,602,963)	7,169,289,899	1,152,056,846	65,571,387
VI. 일반수익	-	4,114,989,250	1,000,000,000	434,808,000
1. 자체조달수익	-	-	-	434,808,000
임시세외수익	-	-	-	434,808,000
2. 정부간이전수익	-	108,258,250	-	-
시도비보조금반환금수익	-	108,258,250	-	-
3. 기타수익	-	4,006,731,000	1,000,000,000	-
전입금수익	-	4,006,731,000	1,000,000,000	-
VII. 재정운영결과(V - VI)	(24,602,963)	3,054,300,649	152,056,846	(369,236,613)

재 정 운 영 보 고 서

당해연도 : 2012년 12월 31일 현재

전라북도 기금회계

(단위 : 원)

계 정 과 목	체육진흥기금			
I.사업순원가	—			
공공질서및안전	—			
재난방재·민방위	—			
치수방재과	—			
재해대응 역량 및 복구능력 강화	—			
문화및관광	—			
문화예술	—			
문화예술과	—			
문화복지향상 및 문화시설확충	—			
환경보호	—			
환경보호일반	—			
환경보전과	—			
환경정책업무추진지원	—			
사회복지	—			
기초생활보장	—			
사회복지과	—			
국민기초생활보장으로저소득층삶의 질향상	—			
보육·가족및여성	—			
여성청소년과	—			
여성복지증진	—			
노인·청소년	—			
노인장애인복지과	—			
노후생활 지원 강화	—			
사회복지일반	—			
사회복지과	—			
도민과 함께 하는 참여복지 구현	—			
보건	—			
식품의약안전	—			
건강안전과	—			
식품위생안전 관리 및 식의약품 지도	—			
농림해양수산	—			
농업·농촌	—			

재 정 운 영 보 고 서

당해연도 : 2012년 12월 31일 현재

전라북도 기금회계

(단위 : 원)

계 정 과 목	체육진흥기금			
친환경유통과	—			
농업 경쟁력 강화	—			
산업·중소기업	—			
산업금융지원	—			
기업지원과	—			
중소·벤처기업 성장 금융지원	—			
II. 관리운영비	—			
1. 인건비	—			
2. 경비	—			
기타운영비	—			
III. 비배분비용	—			
1. 운영비	—			
이자비용	—			
2. 기타비용	—			
대손상각비	—			
IV. 비배분수익	214,470,789			
1. 자체조달수익	214,470,789			
경상세외수익	194,470,789			
임시세외수익	20,000,000			
2. 기타수익	—			
대손충당금환입	—			
V. 재정운영순원가(I + II + III - IV)	(214,470,789)			
VI. 일반수익	—			
1. 자체조달수익	—			
임시세외수익	—			
2. 정부간이전수익	—			
시도비보조금반환금수익	—			
3. 기타수익	—			
전입금수익	—			
VII. 재정운영결과(V - VI)	(214,470,789)			

순자산변동보고서

당해연도 : 2012년 1월 1일부터 2012년 12월 31일까지

전라북도 기금회계

(단위 : 원)

계 정 과 목	합 계	중소기업육성기금	남북교육협력기금	농림수산발전기금
I. 기초순자산	167,181,821,935	65,548,963,992	3,524,745,928	19,293,661,713
II. 재정운영결과	(14,523,854,617)	(15,482,226,353)	(530,323,832)	(1,579,689,514)
III. 순자산의 증가	-	-	-	-
전기오류수정이익	-	-	-	-
회계기준변경으로생긴 누적이익	-	-	-	-
재산이관·관리전환으로 생긴 자산증가	-	-	-	-
양여·기부로생긴자산증가	-	-	-	-
기타순자산의증가	-	-	-	-
IV. 순자산의 감소	-	-	-	-
전기오류수정손실	-	-	-	-
회계기준변경으로생긴 누적손실	-	-	-	-
재산이관·관리전환으로 생긴 자산감소	-	-	-	-
양여·기부로생긴자산감소	-	-	-	-
기타순자산의감소	-	-	-	-
V. 기말순자산 (I-Ⅱ+Ⅲ-Ⅳ)	181,705,676,552	81,031,190,345	4,055,069,760	20,873,351,227

순자산변동보고서

당해연도 : 2012년 1월 1일부터 2012년 12월 31일까지

전라북도 기금회계

(단위 : 원)

계 정 과 목	환경보전기금	자 활 기 금	재해구호기금	노인복지기금
I. 기초순자산	2,105,434,595	6,364,110,524	9,701,347,924	2,083,788,454
II. 재정운영결과	24,939,680	65,398,793	381,331,279	-1,331,800
III. 순자산의 증가	-	-	-	-
전기오류수정이익	-	-	-	-
회계기준변경으로생긴 누적이익	-	-	-	-
재산이관·관리전환으로 생긴 자산증가	-	-	-	-
양여·기부로생긴자산증가	-	-	-	-
기타순자산의증가	-	-	-	-
IV. 순자산의 감소	-	-	-	-
전기오류수정손실	-	-	-	-
회계기준변경으로생긴 누적손실	-	-	-	-
재산이관·관리전환으로 생긴 자산감소	-	-	-	-
양여·기부로생긴자산감소	-	-	-	-
기타순자산의감소	-	-	-	-
V. 기말순자산 (I-II+III-IV)	2,080,494,915	6,298,711,731	9,320,016,645	2,085,120,254

순자산변동보고서

당해연도 : 2012년 1월 1일부터 2012년 12월 31일까지

전라북도 기금회계

(단위 : 원)

계 정 과 목	여성발전기금	재난관리기금	문화예술진흥기금	식품진흥기금
I. 기초순자산	3,186,464,393	21,165,152,132	17,217,295,122	10,641,674,245
II. 재정운영결과	(24,602,963)	3,054,300,649	152,056,846	(369,236,613)
III. 순자산의 증가	-	-	-	-
전기오류수정이익	-	-	-	-
회계기준변경으로생긴 누적이익	-	-	-	-
재산이관·관리전환으로 생긴 자산증가	-	-	-	-
양여·기부로생긴자산증가	-	-	-	-
기타순자산의증가	-	-	-	-
IV. 순자산의 감소	-	-	-	-
전기오류수정손실	-	-	-	-
회계기준변경으로생긴 누적손실	-	-	-	-
재산이관·관리전환으로 생긴 자산감소	-	-	-	-
양여·기부로생긴자산감소	-	-	-	-
기타순자산의감소	-	-	-	-
V. 기말순자산 (I+II+III-IV)	3,211,067,356	18,110,851,483	17,065,238,276	11,010,910,858

순자산변동보고서

당해연도 : 2012년 1월 1일부터 2012년 12월 31일까지

전라북도 기금회계

(단위 : 원)

계 정 과 목	체육진흥기금			
I. 기초순자산	6,349,182,913			
II. 재정운영결과	(214,470,789)			
III. 순자산의 증가	—			
전기오류수정이익	—			
회계기준변경으로생긴 누적이익	—			
재산이관·관리전환으로 생긴 자산증가	—			
양여·기부로생긴자산증가	—			
기타순자산의증가	—			
IV. 순자산의 감소	—			
전기오류수정손실	—			
회계기준변경으로생긴 누적손실	—			
재산이관·관리전환으로 생긴 자산감소	—			
양여·기부로생긴자산감소	—			
기타순자산의감소	—			
V. 기말순자산 (I+II+III-IV)	6,563,653,702			

2012회계연도 재무보고서

발행일 : 2013년 6월

발행처 : 전북도청 세무회계과

560-761 전북 전주시 완산구 효자로 225

Tel. 063-280-2465

<http://www.jeonbuk.go.kr>

인 쇄 : 평화인쇄사 Tel. 282-8232
